ANUL XXXV. No. 9731

ABONAMENTE:
Lei 350. . . . . pe un an
„ 180. . . . . „ 6 luni
„ 90. . . . . „ 3 luni
„ 35. . . . . „ 1 lună
„ 1500. . . Instituţii publice

Atelierele tipografice „Opinia"
IAŞI STR. LAPUŞNEANU 37

1 LEU

OPINIA

Ziar politic cotidian

VINERI 1 SEPTEMBRIE 1939

TELEFOANE
Redacţia. . . . . No. 1298
Administraţia 1299
Serv. de noapte red. . . 1436

Redacţia şi Administraţia
IAŞI STR. LAPUŞNEANU 37

Director C. R. CHIULEA

Liniştea şi hotărîrea românească

Vârtejul de ştiri, de telegrame, care mai de care mai alarmiste şi mai contradictorii sunt, fireşte, de natură a îngrijora toate spiritele.

Europa întreagă trăeşte de săptămâni acest coşmar al aşteptării înfrigurate.

Împrejurări atât de de grele, se cuvine să subliniem minunatul calm românesc, liniştea, ordinea de care dau dovadă cetăţenii acestei ţări. Linişte şi calm care nu înseamnă indiferenţă faţă de evenimente, nepăsare faţă de mersul României în actuala conjunctură internaţională.

Seninătatea românească are un tâlc mai adânc, ea traduce încrederea deplină pe care cetăţenii o au în conducătorii ţării; deplina, perfecta armonie de simţire şi gândire între ei şi cei ce călăuzesc destinele Patriei.

Nici când nu s'a simţit mai puternic forţa pe care o dă splendida uniune a Ţării întregi, nici când nu s'a situat într'o mai vie lumină Frontul unic al naţiei în jurul bunurilor sale cele mai înalte: *Suveranul şi libertatea.*

Înţelepciunii adânci a M. S. Regelui, care a înlăturat orice vrajbă din sânul poporului, datorâm recunoştinţa cea mai profundă în clipele grele pe care le străbatem.

Ordinei instaurate de regimul nou, energiei şi muncii desfăşurate în toate sectoarele vieţii de Stat şi în deosebi, în acel al apărării naţionale, se datoreşte încrederea pe care fiecare o poartă astăzi în suflet.

Românul păşeşte, în aceste zile încetoşate, cu fruntea sus, senin, hotărât. El ştie că Ţara nu doreşte decât pacea, pentru ca opera atât de rodnic începută să fie dusă la capăt. Dar mai ştie lămurit că ceeace în sufletul lui este o credinţă de nezdruncinat, este şi lozinca supremă a Ţării întregi: hotarele Patriei sunt sfinte iar cei ce ar încerca orice atingere a drepturilor noastre de veacuri, se vor izbi de un zid de granit.

Căci paşnic şi liniştit, Românul ştie, totuşi, ca nimeni altul, să facă straja în jurul gliei strămoşeşti şi a Suveranului.

Din toată lumea

Sporirea natalităţii

Din punct de vedere demografic anul 1938 a fost deosebit de interesant. În numeroase ţări unde de ani de zile curba natalităţii era în descreştere, anul trecut nu numai că s'a oprit, dar a pornit din nou în sus.

Este vorba, în special, în Europa de Anglia, Belgia, Olanda, Ţările Baltice şi în afară de Europa, Statele Unite ale Americei de Nord Australia, Noua Zelandă.

Cifrele publicate de Oficiul de Statistică al Ligii Naţiunilor sunt interesante. În Anglia numărul celor noui născuţi a crescut din anul 1935 până'n anul 1938 de la 711.000 la 735.000 în Belgia pentru aceiaşi perioadă de la 127.000 la 130.000.

În Olanda dela 170.000 la 178.000. În Suedia dela 85.000 la 93.000 etc. În Statele-Unite ale Americei de Nord, tot pentru aceiaşi perioadă, natalitatea a crescut dela 2155000 la 2.300.000. În Australia dela 111.000 la 120.000 şi în Noua Zelandă dela 23.000 la 27.000

Omul care a sfârşit războiul

Între ultimii pensionari ai serviciilor poştale britanice se află şi numele lui F. H. Pennington, un modest telegrafist al oficiului poştal din Bighton.

Cu acest prilej ziarele londoneze amintesc că Pennington este omul care a pus de fapt capăt războiului mondial.

În adevăr la 11 Noembrie 1918 el era telegrafistul de serviciu al corpului de semnalizare pe frontul de vest.

La ora 11, un ofiţer i-a înmânat o telegramă anunţând încheerea armistiţiului şi încetarea ostilităţilor.

Pennington a transmis această telegramă tuturor unităţilor depe frontul de vest.

După războiu el şi-a luat vechea lui ocupaţie de telegrafist fiind detaşat la oficiu din Brighton unde a lucrat până acum câteva zile pentru a se bucura, în fine, de o odihnă bine meritată.

Un nou sistem de cules poamele

Se practică în Franţa. Şi e cu totul original. În loc de prăjini, se folosesc la culesul fructelor... undele electrice.

Printr'un dispozitiv întocmit cu multă dibăcie, se trimit în copacul cu prune, pere, caise, piersice, etc... o serie de descărcări electrice, după ce în jurul pomului a fost orânduită o pânză în formă de pâlnie, cu gura în sus.

În felul acesta, nu numai că nu se strică niciuna din bunătăţile aninate pe crăci, dar, graţie unei potrivite gradaţiuni a tăriei descărcărilor, nu cad decât poamele bine coapte.

Salariile actorilor

Un ziar din New-York, vorbind de salariile artiştilor de cinema din Holliwood, arată că cu toată criza economică care a lovit de câtva timp industria cinematografică a Americii, se mai plătesc şi astăzi lefuri colosale, unele cu mult mai mari decât a preşedintelui Statelor Unite. Astfel Mae West a câştigat în 1937 vreo 50 milioane lei, iar Marlene Dietrich 40 milioane. În ordinea încasărilor vin apoi Bing Crosby cu 32 milioane, Claudette Colbert şi Warner Baxter cu 30 milioane, Joan Crawford cu 25 milioane. În anii de prosperitate dela Hollywood (1931—1932), salariul maxim a fost acela al unui bărbat (cu 30 milioane lei) şi al unei femei (cu „numai" 16 milioane lei).

Note de drum

Cutreerând Balcanii...

Moscheele din Istanbul.—S-ta Sofia.—Patriarhia din Fanar. Coloana de care a fost legat Mântuitorul. Ambasada Bogdanilor.

O zi specială am rezervat-o vizitării moscheelor din Istambul, care sunt adevărate opere de arhitectură otomană. Ne oprim la giamia Eminonu. Este o interesantă clădire orientală, îmbracată în mozaic albastru de o frumuseţe neînchipuită.

Pe jos covoare bogat lucrate de aceeaş culoare îi dă giamiei un aspect cu totul deosebit.

Lângă „serai" vizităm cea mai mare moschee din Istambul,—sultan Ahmet, de mărimea bisericii Sf. Sofia—încadrată în 6 minareturi colosale.

O altă giamie interesantă e Sulemenie, o minunată construcţie arabă, cu mari covoare roşii.

La geamia Cahrie

Ne oprim ceva mai mult. Este o mică moschee care odinioară a fost biserica Sfinţii Voevozi.

Sub tencuiala dată jos de curând s'a descoperit vechea pictură bizantină, în mozaic; cadrul tuturor icoanelor este lucrate în aur.

Este o bogăţie pe care Turcii n'au ştiut-o preţui; abia acum o socot în evidenţă.

Monumentala clădire Sf. Sofia

În faţa „saraiului" se află biserica Sf. Sofia, transformată în moschee; astăzi e muzeu. Este o clădire de proporţii uriaşe, fără nici un aspect arhitectural în exterior.

Lăţimea ei e de 70 m. înălţimea de 55 m, iar diametrul cupolei e de 33 m.

E susţinută pe 20 coloane măreţe, dintre care 8, din marmură vişinie, sunt aduse dela templul Delfi din Efes.

În dreapta altarului se află un loc îngrădit — unde se încoronau împăraţii Bizanţului, iar în stânga, un chioşc lucrat cu minuţiozitate artistică, referent sultanilor.

Ne oprim în faţa porţilor — astăzi deschise — pe care se găsesc iniţialele lui Justinian. Ele serveau numai pentru intrarea împăraţilor în biserică.

În interior e ornamentată cu masive plăci de marmoră de diferite culori, dar ceiace atrage este măreţia construcţiei care îţi creează un profund sentiment al nimicniciei omeneşti.

În vechiul cartier al Fanarului

poposim pentru a vedea Patriarhia. Uliţele sunt nguste, casele vechi şi acoperite cu lemn, iar populaţia sărăcăcioasă.

Lângă mare este o mică bisericuţă bulgărească, dăruită de prinţul Vogoride.

Exteriorul ei e lucrat numai din fier la Viena.

La Patriarhie

ne întâmpină un călugăr grec. Biserica nu are nimic deosebit ca arhitectură. E încadrată într'un corp de case, unde locuesţe Patriarhul.

Vizităm biserica f. îngrijită şi bogată în lucruri sfinte de mare preţ.

Iată scaunul patriarhal pe care a stat Sf. Ioan gură de Aur, în jurul căruia sunt aşezate scaunele mitropoliţilor. În stânga—ne explică călugărul — este o icoană a Maicii Domnului lucrată în lemn de sf. evanghelist Luca.

Coloana de care a fost legat Mântuitorul

În dreapta altarului, într'un loc de cinste se află coloana de care a fost legat Isus Christos la Pilat din Pont.

Este o treime din coloană; restul se află la Ierusalim şi Roma.

Este un moment cutremurător, credinţa adesea şovăioare din tine te copleşeşte, iar buzele tale simt piatra

(Continuarea în pagina 2-a)

Călătoria la Moscova

Iată o fotografie prinsă în momentul când dl. Von Ribbentrop, ministrul de externe al Reichului, coboară din avion la Moscova şi pune piciorul pe pământul rusesc.

Precum se vede, dl. Ribbentrop, bine dispus, aduce cu sine salutul german.

Un talent ieşean care ia drumul Capitalei

Desigur că numeroşi ieşeni au avut ocazia să admire vocea minunată a d-rei Marlena Unterberg, fiica d-lui Unterberg—din serviciul tehnic al Epitropiei Sf. Spiridon.

D-ra Unterberg a absolvit clasa de canto a d-lui prof. V. Rabega, afirmându-se ca un talent deosebit.

A fost remarcată chiar din primii ani, aşa precum i-a fost apreciată vocea de soprană şeferă în corurile bisericeşti, la care a fost solicitată să colaboreze.

Acum, aflăm că distinsa cântăreaţă ia drumul capitalei unde i s'a aranjat o audiţie la Opera Română.

Nu ne îndoim că vocea melodioasă a d-rei Unterberg va fi apreciată la justa ei valoare şi i se va da posibilităţi de afirmare.

Urăm succes acestui talent ieşean, care porneşte cu entuziasm spre treptele ce se aşteaptă cucerite.

VIG.

Calmul publicului francez

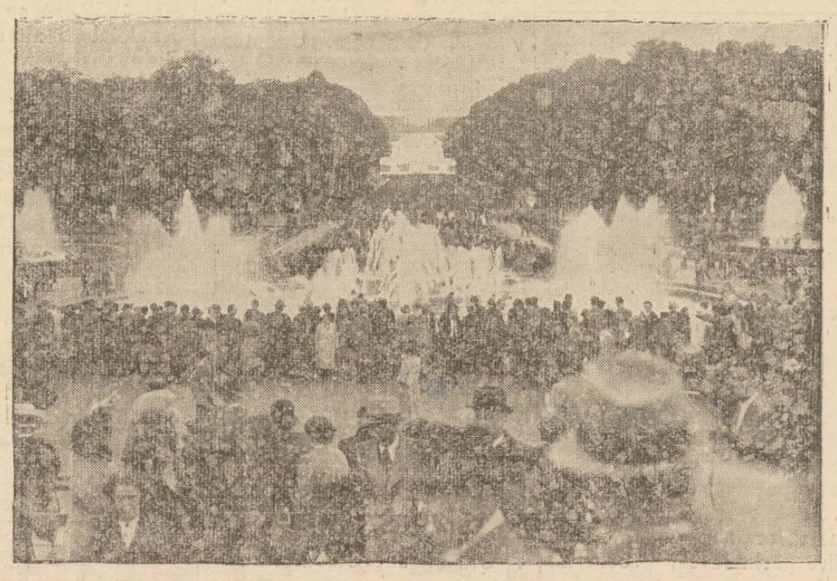

Cu toată încordarea externă şi pregătirile militare, publicul parizian îşi păstrează calmul său caracteristic.

Iată o fotografie luată în grădinile dela Versailles, în ultima Duminică.

Publicul admiră frumoasele jocuri de apă, dar discută în grupuri desfăşurarea evnimentelor.

La înmormîntarea Doamnei Elena C. Meissner

Imi petreceam vacanţa la poalele Carpaţilor într'un loc, unde trei munţi îmbrăcaţi cu falnice mantii de brădet se intretăiau parfumând aerul cu aroma lor şi odihnind ochii cu frumoasa lor haină verde. Intr'o zi de Marţi (22 August 1939) pe la ora 10, o trocnitură despica văzduhul şi auzul, iar ecoul ei răzbătea în lungul şi largul munţilor cu un sunet plângător. Căzuse un falnic brad de pe una din culmile Moldovei. La auzul acestui ecou o durere profundă se aşează peste inimile celor ce cunoscuse, apreciase şi iubise pe marea femee moldoveancă Elena C. Meissner. Cât de mândru crescuse pe înălţimile ţării româneşti, cât de măreţ îşi desvoltase personalitatea, câte talente şi daruri etala în jurul ei, câte fiinţi ajutase în formarea lor câte minţi fructificase cu arta ei, câte inimi întărise cu idealurile şi sforţările ei !! Şi iată cum se prăbuşeşte cu sgomot prelung.

Vuesc văile şi munţii dintr'o parte într'alta a ţării şi plâng ochii, care o priviseră cu drag o viaţă, plâng cei care păşiseră cu încredere în urma steagului ridicat şi purtat de ea în cele din urmă patru decenii, plâng cei insetaţi de înălţări ale neamului pe toate tărâmurile, dar mai ales pe acei al femenismului, care azi mai mult ca oricând este cerut de destinele româneşti a fi la datorie şi cât mai pregătit spre a ne da fii şi aşezării familiare sănătoase şi durabile.

O viaţă întreagă am numit-o Doamnă. Şi când îmi arunc ochii peste multele înfăptuiri ale ei, constat că i se cuvine acest titlu, nu din politeţe şi curtoazie, ci din corecta apreciere şi aplicare a acestei numiri. In familia sa a fost o adevărată Doamnă: cei ce au trăit în apropierea familiei D-lui C. Meissner, veneratul bărbat al şcoalei, al conducerci politice de după război şi a luptei date pentru salvarea copiilor căzuţi în căile perzărei, au constatat între soţii Meissner o iubire fină, substanţială, plină de demnitate spirituală; când îşi spuneau Toţu şi Ilenuţa lansau şi prin grai în jurul lor mireasma unei sfinte iubiri; au constatat apoi o mare delicateţă cu care se tratau reciproc şi care se prelungea într'un sentiment de adâncă preţuire reciprocă, mai ales dânsa se temea de a nu subpreţui vrednicia, devotamentul, sănătatea şi traiul soţului, se temea de a nu rămâne mai prejos în căsnicia lor cu ceva faţă de soţ, se temea de a nu atrage, în căsnicia lor, din vre-o latură oarecare, un nour cât de neînsemnat. Iar eu ca preot am constatat o materială traducere a înţeleptelor sfaturi date la cununie de Sf. Apostol Pavel: „barbatul să fie cap bun femeii, iar femeia să se teamă de barbat". Cu o astfel de grijă şi de silinţă, cu o astfel de realizare femenină, Ilenuţa a devenit în că-

(Continuare în pagina 2-a)

Incepând de mâine...

...Primăria a fixat un nou regim al pâinei

Preţul a rămas acelaş, dar s'a scăzut greutatea. — Noui dispoziţii în ceiace priveşte fabricarea pâinei.

Se cunosc discuţiile duse între Primărie şi brutarii ieşeni pe chestia pânii. Brutarii au cerut majorarea preţului actual al pânii, motivând că grâul s'a scumpit şi că au fost impuşi la noui şi mari taxe.

Noul regim al pînii

Ca o urmare a acestor discuţii, d. primar general Const. Ionescu a convocat pentru eri dimineaţă la o şedinţă pe principalii d-sale colaboratori, d-nii: av. Mihai Borcea, prim ajutor de primar, Caton Militeanu, ajutor de primar şi col. Adam insp. municipal şi de comun acord s'a fixat noul regim al pânii, care va intra în vigoare de mâine, Vineri 1 Septembrie crt.

Astfel, începând dela această dată, morile din oraş sunt obligate să macine grâul pentru făina din care se va fabrica pânea, în proporţia următoare: 8 la sută făină de patiserie; 30 la sută făină cal. I-a albă şi 37 la sută făină cal. II-a neagră.

Această extracţie se înţelege numai pentru brutăriile din cuprinsul Municipiului Iaşi.

Este oprită fabricarea şi vânzarea făinei de grâu în amestec cu alte cereale, sau de calitate inferioară tipului stabilit de Primărie.

Făina *bănuită* inferioară calităţii stabilite, se va sechestra şi da în păstrare proprietarului ei, după care se vor ridica probele pentru analiză.

Făina *dovedită* inferioară se va confisca de Primărie, iar contravenientul va fi trimis în Judecată.

Morarii sunt obligaţi să vândă brutarilor făina pentru pîne în proporţie de 50 la sută cal. I-a albă şi 50 la sută cal. II-a neagră.

Pînea de cal. I-a albă se va fabrica în greutate de 800 gr. şi se va vinde cu 8 lei; iar cea ne gră de 800 gr. se va vinde cu 6 lei.

Se admite o toleranţă la greutate de cel mult 30 gr. după răcire.

*

In ceiace priveşte pînea de secară, ea se va fabrica din făină de secară cal. I-a în proporţie de 60 la sută, amestecată cu făină albă cal. I-a în proporţie de 50 la sută.

Preţul pinii de secară este liber la vînzare şi pînea va trebui să aibă o greutate de 450 gr.

*

Pînea de lux se va fabrica din făină de patiserie, extracţie 5 la sută, sub formă de caizer, chillă sau franzelă şi va trebui să aibă o greutate de 250 gr.

*

Se acordă vânzarea pânii şi prin băcănii, dar acestea sunt obligate a avea rafturi curate, iar vânzătorii halate albe sau gris.

Toţi căruţaşi sau purtătorii de pâne, vor trebui să aibă: buletinul Biroului de Populaţie şi un carnet de sănătate, în care medicul de circumscripţie respectiv va trebui să noteze săptămânal situaţia.

In senzul celor de mai sus, se va da şi o ordonanţă.

VIRGIL GH.

Liceul de fete

„DOAMNA ELENA CUZA"

al Societăţii Naţionale a Femeilor Române

IAŞI — Strada Lascar Catargi No. 46

Telefon 1215

Liceu complect. Internat, semi-internat şi externat. Local nou, după toate cerinţele învăţământului modern. *Taxe moderate.* Funcţionarii plătesc în rate lunare. Se acordă reduceri de taxă, elevelor cu media peste 8.00, semi-burse elevelor cu media peste 9.00. Examenul de admitere în cl. I-a la 2 Septembrie. Se primesc eleve în cl. I-a şi a V-a cu examenul de admitere depus la stat. La cerere se trimit prospecte.

Direcţiunea

TYP

Purgativ Laxativ

Liceul teoretic şi comercial de băieţi

M. KOGALNICEANU

din Iaşi

Şcoli statizate — Str. C. A. Rosetti 4

Se primesc înscrieri pentru toate clasele, interni şi externi.

Absolvenţii de gimnaziu teoretic şi comercial, a 4 clase de seminar sau şcoală normală, precum şi ai şcolilor similare se pot prezenta la examenul de admitere în clasa 5-a dela Liceul comercial. Acest examen se va ţine la 7 Septembrie.

Examenul de admitere în clasa I de liceu se va ţine între 1—4 Septembrie.

Inscrierile se fac la cancelaria liceelor în fiecare zi de lucru între orele 9—12 dim. şi 4—6 d. m.

DIRECŢIUNEA

Azi la Sidoli

Secretul unei actriţe

cu KAY FRANCIS

şi uriaşul film — — —

Furtună în Asia

Azi la Phoenix

TU şi EU

cu Silvia Sidney şi G. Raft

şi

ROMANŢA INTUNERICULUI

Balneolog confirmat

Dr. Al. Făclieru

med. şef de Spital în Bucureşti

consultă la

BĂILE VATRA-DORNEI

40, Str. Regele Ferdinand

DOCTOR

Iosif Goldenberg

medic de spital

Specialist în:

BOLI DE PIELE

SIFILIS-VENERICE

str. Palat No. 2

Cons. 8-11 a. m. 3-8 p. m.

Telefon 2156

Dr. R. DAMSKER

Medic de Spital

BOLI INTERNE

plămâni, inimă, rinichi

Str. Ghica Vodă No. 32

DOCTOR

Alex. Moruzi

Profesor Universitar

Medic Primar Director

Cons. zilnic 4—6 p. m.

Chirurgie generală

Chirurgie nervoasă

Str. Păcurari No. 5

(deasupra farmaciei Căpăţînă)

DOCTOR

I. Bernáth

Specializat la Viena în

Boli interne

BOLI de COPII şi SUGARI

Tratament şi diagnostic cu raze electrice

RAZE ULTRA-VIOLETE

Raze Farad şi Galwan

Iaşi Şos. Arcu 2

lângă Farmacia Irofte

Cons. 9-10 dim. şi 3-6. p. m.

Dr. M. Avram

Medic de Spital

Consultă şi operează

Boli Chirurgicale, Boli de femei, Mamos

Consult. 3—7 p. m.

str. I. C. Brătianu 120

Telefon 1250

De vânzare

casă gospodărească, solidă, 4 odăi, bucătărie, cămări, pivniţă, apă, lumină electrică etc.

Poziţie centrală lângă tramvai şi Hală. Preţ foarte avantajos. A se adresa la ziar.

OPINIA

face abonamente lunare pentru toate localităţile balneare şi climaterice din ţară şi străinătate.

Autobuzele de cursă

Iaşi -- Răducăneni -- Huşi

şi retur

IN STRADA COSTACHE NEGRI

Plecări: la 5 dimineaţa şi 3 d. a.

Sosiri: ora 9 dimineaţa şi 7 seara

AUTOBUZ

x **Laboratorul de analize medicale, chimice şi microscopice Dr. Ratianu** autorizat de Min. Săn. Publice, execută analize complecte de urină, spute, secreţiuni, etc. precum şi orice analize ce interesează industria, comerţul şi higiena alimentară. Iaşi, Cuza Vodă 83.

VIN

Dr. BECEANU:

Poftă bună, somn bun.

Informaţiuni

x **Dr. M. Segall** *medic de spital, rămâne tot timpul verei în localitate şi consultă şi operează boli de nas, gât şi urechi, în strada Cuza Vodă 83 (Palatul Braunstein) Telef. 1767.*

x La o masă copioasă nu trebue să lipsească „Borvizul de Borsec".

x *Dr. D. Brânişteanu,* Boli Interne şi Roentgendiagnostic, reia consultaţiile în strada V. Conta 18 dela 1 Septembrie.

x *D-rul Grig. Osipov-Sineşti* a reînceput consultaţiile sale zilnice, între orele 3—7 p. m. în afară de sărbători.

x **Doctorul H. Vascoboinic** reintors în localitate, a reluat consultaţiile şi operaţiunile chirurgicale. Strada Elena Doamna 31.

x Pentru comenzi de BORVIZ DE BORSEC, adresaţi-vă reprezentantului societăţii, — Dl. Vasile Mândru, la cinematograful „Sidoli", telefon 2059 şi la biroul de agentură şi comision Mândru, tel. 1516.

PIERZÂND diverse registre şi acte între care şi un jurnal şi inventar pe anii 1936, 1937 şi 1938 ale d-lui Şmil Iţic din str. Mârzescu No. 5, ofer bună recompensă aducătorului.

I. SEGALL

Misai 4 Iaşi.

SE CAUTĂ de închiriat imobil având circa 10 camere şi curte. A se adresa strada Cuza Vodă No. 22.

VÂND EFTIN în total ori cu volumul, după alegere, o bibliotecă ştiinţifică, literară, pedagogică pentru toate gradele de profesori, juridică şi şcolară.

Asemenea vând o pereche cuverturi nouă de pluş fin cu flori, lux şi un cover de 3 pe 4 m. pluş tuns persan foarte rumos pentru salon, perne de puf curat. Iaşi, Str. Răchiţi No. 7, comisia V.

DE VÂNZARE imobilul din str. Apedue 23, cu tot confortul, Aproape de Piaţa Halei şi centru, având grădină cu pomi fructiferi şi flori.

Condiţiuni favorabile.

Un cămin pentru eleve

Se aduce la cunoştinţa celor interesaţi că, Societatea „Amicele tinerilor fete" deschide la 1 Septembrie a. c. un cămin în strada Elena Doamna No. 31, pentru găzduirea elevelor de curs secundar, de care se simţea nevoie în oraşul nostru.

Elevelor li se va da o îngrijire părintească, procurându-li-se casă şi masă în condiţiunile cele mai avantagioase.

Pentru informaţiuni, a se adresa de pe acum la sediul Societăţii în strada Codrescu No. 2 sau la Căminul elevelor din strada mai sus arătată, de la 27 August a. c.

Publicaţiune

Se aduce la cunoştinţa celor ce aparţin de Cercul de Recrutare Iaşi şi cari în toamna anului 1938 fiind chemaţi la revizuirea Medicală la Spitalul Militar Iaşi, au fost găsiţi buni pentru serviciul militar sau serviciul auxiliar, de a se prezenta la acest Cerc cu o cerere timbrată şi 2 fotografii certificate de Poliţia Circ. respective sau Postul de Jandarmi, pentru a se înainta unităţii unde a fost repartizat în vederea eliberării livretului militar Md. E. ce trebue să-l posede fiecare cetăţean.

Comand. Cercului de Recrutare Iaşi.

Lct. Colonel,

D. GEANOLU

OFICIUL P. T. T.

Reş. Iaşi

AVIZ

Direcţiunea Generală PTT. în dorinţa de a satisface filateliştii profesionişti şi amatori va înfiinţa serviciul de abonamente filatelice pentru seriile de timbre comemorative şi timbre poştale ştampilate cu ştampile speciale la diferite ocazii.

Pentru aceasta D-nii filatelişti profesionişti şi amatori urmează a cere informaţii şi a se înscrie până la data de 5 Septembrie a. c. la oricare oficiu postal.

Dirigintе Of. Reşed. Pr. Iaşi

T. Alexandrescu

Şef Biur. Expl.

Rivalet

x Oricine poate să-şi facă la Iaşi cura de Borviz de Borsec cerând la bodegă, băcănie, drogherie şi restaurant această apă minerală.

Cutreerând Balcanii...

(Continuare din pagina 1-a)

reţe de care a fost legat Mântuitorul omenirii!

Ambasada Bogdanilor

Nu departe de Patriarhie într'o stradă dosnică ne oprim în faţa casei care a servit secole dearândul drept ambasada pentru capuchehaile Moldovei.

Stilul ei oriental şi aspectul ei cu totul deosebit faţă de casele dinprejur te face să crezi că e o clădire cu însemnătate istorică.

Ambasadorul nostru la Ankara, d. V. Stoica, care s'a dovedit în atâtea rânduri un mare român, intenţionează să o cumpere pentru statul nostru, ca să facă acolo un mic muzeu românesc.

Ne coborăm spre Cornul de Aur, trecând pe lângă cafeneaua unde a stat şi şi-a scris romanele sale, P. Loti. Apoi ne îmbarcăm pe vaporul care ne va duce spre Asia-Mică.

VALENTIN GR. CHELARU

Inscrierile la Şc. primară Carol I

Ministrul Educaţiei Naţionale a transformat şcoala primară de băeţi No. 2 Carol I în şcoală primară de aplicaţie pelângă Şcoala Normală Superioară Secţia B. cu următorul corp didactic:

1) D-nii Niculiu Vasile inst. şi directorul şcolii, 2) Bosnea Gheorghe inst. 3) Constantineanu N. inst. 4) Lăudat Vasile inst. 5) Mironescu Gh. inst. 6) State Ion inst. 7) Uglea Vasile inst. şi 8) D-na Filipescu Natalia inst.

Conform deciziei M. E. N. direcţiunea şcolii aduce la cunoştinţa părinţilor şi tutorilor legali, că înscrierile copiilor sunt obligatorii pentru toate clasele I-VII şi se fac zilnic la Cancelaria şcolii „Carol I" între orele 8—12 şi 16—19.

Membrii Corpului didactic sunt rugaţi a fi prezenţi la şcoală în ziua de 1 Septembrie a. c. ora 8 dimineaţă, conform aceleaşi decizii ministeriale.

Alţi funcţionari pedepsiţi de Rezidenţia Regală

Maxim Boroseanu notarul comunei Tarigrad judeţul Soroca, se pedepseşte cu mustrarea şi cu pierderea salarului pe 5 zile pentru nerespectarea dispoziţiunilor art. 13 al. c. din Legea Statutului Funcţionarilor Publici.

Căruceru D. dela com. Popeşti Nica D., dela com. Belceşti, Dăscălescu Gh., dela com. Isvoarele, Condurache Gh., dela com. Sculeni sat, Pleşescu Mihai dela com. Şipote, Drumeţ S. dela com. Vlădeni, Zaharia D., dela com. Costuleni, Gănescu N., dela com. Coarnele Caprei, Racoviţă D., dela com. Cucuteni, toţi aceştia sunt notari; şi secretarii dela comunele Lungani, Balţaţi, Mironeasa, Pocreaca, Glăvăneşti, Mădârjac, Cotnari şi Cârjoaie, se aplică pedeapsa cu mustrarea scrisă cu pierderea salarului pe 2 zile, pentru motivul întârzierii lucrărilor şi avertisment: dacă lucrările nu vor fi înaintate imediat Prefecturei, pedeapsa se va agrava la 10 zile amendă.

Ioan Ionescu notarul com. Verejeni jud. Soroca, se aplică pedeapsa disciplinară cu pierderea salarului pe 5 zile pentru neexecutarea la timp a lucrărilor.

Alexandru Gh. notarul com. Visoca şi subnotarul Mihail Vataman dela com. Iarova jud. Soroca, se pedepsesc cu mustrarea cu pierderea salarului pe 3 zile primul, şi al doilea pe 2 zile pentru neprezentarea lucrărilor întocmite conform ordinului şi instrucţiunilor şi neglijenţă.

Carcopoleţev Alex. notarul com. Chişcăreni şi secretarul casier Smolenschi Nicolaie de la aceiaş comună jud. Bălţi. Se pedepseşte cu pierderea salarului pe 4 zile, pentru neglijenţă în serviciu.

Popovici Leon primarul comunei Coşcodeni şi notarul Popa Nicolae de la aceiaşi comună jud. Bălţi, se pedepsesc cu pierderea salarului pe 4 zile pentru neglijenţă în serviciu.

Tesler Samoil notarul com. Corneşti jud. Iaşi, se pedepseşte cu mustrarea scrisă pentru neglijenţă.

Aurel Sandu notarul com. Uricani jud. Iaşi se pedepseşte cu avertisment ca pe viitor se va pedepsi mai aspru, dacă nu va respecta ordinele date.

Alex. Palade notarul com. Tibucani jud. Neamţ se amendează cu pierderea salarului pe 2 zile din luna Septembrie a. c. precum şi reţinerea treptat din salarul, începând tot din luna Sept. a. c. până la complectarea sumei de 3379 lei, pentru nereguli în administraţia comunei.

Cramarciuc Leonid notarul com. Tătăruşi Vechi jud. Soroca, se pedepseşte cu mustrarea cu pierderea salarului pe timp de 3 zile pentru neglijenţă în serviciu.

Instiinţare

Se aduce la cunoştinţa tuturor medicilor şi farmaciştilor din Municipiul Iaşi care fac parte din cadrele armatei, şi nu au primit un ordin de repartiţie după data de 12 Mai 1939, să se prezinte la Serviciul Sanitar al Municipiului Iaşi str. Sărărie 167, între orele 11—13, în zilele de 29—30 şi 31 August 1939, cu actele militare ce posedă.

x D. judecător M. Zmeu dela tribunalul local a reclamat parchetului pe comerciantul Şulim Şaie din localitate.

Acesta s'a prezentat d-lui judecător Zmeu, căruia i-a oferit suma de 1000 lei pentru a amâna un proces ce-l avea la tribunal croitorul Zilberman din str. I. C. Brăteanu.

Sesizat de această reclamaţie d. procuror Sârbulescu a ordonat imediate cercetări.

Teatrul Pomul Verde

Trupa de operete

GINA ZLATAIA

obţine în fiecare seară cel mai formidabil succes cu revista

Iaşi-Movietone

de Lică Grunberg. — Unicul spectacol ce se joacă cu cassa închisă.

Funcţionari municipali scoşi la pensie

Serviciul Administrativ al Primăriei Municipiului, de sub conducerea d-lui director Gr. A. Carp, a înaintat eri un raport d-lui primar general C. Ionescu, referitor la unii funcţionari municipali ce urmează a eşi la pensie pe ziua de 1 Ianuarie 1940.

Tot odată, Direcţia Ad-tivă a cerut d-lui primar C. Ionescu de a dispune suspendarea din serviciu a funcţionarilor în cauză, cu două luni mai înainte, aceasta pentruca ei aibă timpul necesar să-şi reguleze drepturile la pensie.

Astfel vor eşi la pensie d-nii: Gh. Scarlat, intendentul Palatului Municipal, C. Ciocârlan, intendentul cimitirului Eternitatea, N. Carnaru, agent perceptor, I. Periade şi N. Gheţu dela Serviciul Horticol, Dumitru Munteanu, din Direcţia administrativă, Nec. Enache dela Abator, D. Popa dela Baia Comunală şi Vasile Cocea şi I. Nistor din serviciul intendenţiei cimitirului Eternitatea.

Procesele judecate eri la Tribunalul Militar

Eri dimineaţă, în faţa tribunalului militar special al Corpului 4 Armată compus din d-nii colonel mag. Munteanu, maior Vasiliu şi cpt. aviator Ciuciu din Flotila I Aviaţie judecători. S'a judecat procesul adjutantului stagiar Niţă Ştefan din Flotila I Aviaţie.

Din ordonanţa definitivă citită de d. grefier Tăutu, rezultă următoarele:

In ziua de 21 Septembrie 1938, s'a dat misiunea adj. Niţă să zboare în zona aerodromului; pilotul pleacă în direcţia Pd. Iloaie, unde din cauza unei pene, sfarămă aparatul şi strică două case, smulgându-le acoperişul. Din fericire pilotul scapă cu viaţă.

In acuzare, susţine un documentat rechizitoriu d. maior Ullea procuror; apărarea a fost susţinută magistral de d. av. Schreiber.

Tribunalul deliberând, condamnă pe învinuit la o lună închisoare. Acuzatul a făcut recurs.

*

Soldatul Braunştein Idel din 13 Dorobanţi, originar din Cernăuţi inculpat de ofensa superiorului, a fost condamnat la 15 zile închisoare; sold. Calcic Ion din 6 Vânători a fost condamnat la o lună închisoare pentru nesupunere la încorporare.

*

Locuitorii Petru Buthărenco şi Andrei Varşic, ambii din Bălăşeşti, acuzaţi de instigare, prin faptul că au îndemnat pe săteni să nu dea bani pentru ridicarea clădirii şcolii, au fos condamnaţi la câte 1000 lei amendă.

*

Un alt proces a fost al locuitorilor Constantin şi Ioan Tudor din Mironeasa-Iaşi, acuzaţi de lovire şi port ilegal de armă cari au fost condamnaţi în lipsă, la câte o lună închisoare şi 1000 lei amendă.

*

Pentru port ilegal de armă a fost condamnat învăţătorul Puşcaru Marin din Rediu Tătar-Iaşi la 300 lei amendă; tot pentru acelaş fapt a fost condamnat la 1000 lei amendă săteanul Dumitru Maftei din Belceşti-Iaşi. Casierul comunal Podberenki Ioan din Pelenia-Bălţi acuzat de port ilegal de armă, a fost achitat dar i s'a confiscat arma.

vif.

Informaţiuni

x Proprietarii moarei „Moldova" au făcut apel la tribunal fiind amendaţi cu suma de 21 mii lei pentru neplata impozitelor la statul de salarii ale personalului moarei.

x D. Cpt. D-tru Ţicăloiu a fost numit ajutor Comandant al Gărzilor Naţionale din judeţul Iaşi.

x Nu s'a scris, nu s'a vorbit şi nici nu se cunosc secretele sexualităţii, astfel cum le destăinueşte „Extase" cu Heddy Lamarr, în regia cehoslovacului G. Matchay, de Luni 4 Sept. la „Scala".

La înmormântarea Doamnei Elena C. Meissner

(Continuare din pagina 1-a)

minul Meissner o domniţă şi a domnit până a închis ochii.

Elena C. Meissner a domnit în şcoală: posedând reale calităţi de pedagogă a fost relevată de superiori şi organele înalte de stat în frunte cu Ministrul Poni, dacă nu mă'nşel, din primii ani ai carierei sale profesorale şi a fost chemată la direcţia Azilului de fete, Elena Doamna, a şcolii normale de institutoare din Iaşi, a institutului „Humpel" din Iaşi, la inspectorat, în diferite comisiuni de examinare, de numiri, de legiferare şcolară, etc. etc. Şi aceasta până lângă pragul eşirei sale la pensie. Ca profesoară a câştigat, până la cea mai înaltă accepţie, stima şi dragostea elevelor, iar în însărcinările de mai sus a devenit o autoritate. Pretutindeni se vedea bunătatea ei sufletească, iubirea femeii ca factor social, dorul de a da neamului, dăscăliţe şi mame valoroase, munca ei neprecupeţită şi o grijă sfântă de cinste, corectitudine faţă de avutul statului şi al părinţilor, gata totdeauna a ajuta pe toate căile fetele sărace ca să-şi formeze o carieră în lume. Spiritul ei a domnit o întreagă epocă.

Elena C. Meissner a domnit şi în mişcarea feministă. Au fost vremuri când vorbitul şi scrisul despre chemarea femeii în însărcinări publice provoca mirare şi desaprobare. Au fost altele când despre un rol al femeii în afară de familie nu se vorbia de cât în scrierile şi conferinţele socialiste, deci desaprobate de lumea şi organizaţiile burgheze. Printre acestea şi altele, Elena C. Meissner zi cu zi, ocasie cu ocasie, epocă cu epocă, pleda pentru vrednicia femeii de a fi nu numai soţie şi mamă, dar de a îndeplini şi anumite însărcinări publice. Lucra de zor pentru formarea ei ca atare, dar se străduia să facă ca în cercurile care şi ducea viaţa, să pătrundă o înţelegere mai cuminte a raporturilor femeii cu societatea în feluritele ei organizaţii şi manifestaţii. Iar atunci când ghiaţa din jurul femenismului a început a se topi, Elena C. Meissner alături de atâtea mari femei, a ridicat steagul revendicărilor feministe şi l'a purtat cu vrednicie, cu sforţări şi sacrificii până ce nemiloasa şi vrăjmaşa boală a doborît'o la pat. A închis ochii însă cu o mare mângâere: conducătorii de eri şi de azi ai neamului nostru au înţeles problema feminină şi i-au făcut loc în programul legiuirilor de stat, iar în parlament a păşit prima femee româncă. Elena C. Meissner a luptat şi a biruit în şi pentru lumea feminină ca o domniţă.

Prin toate acestea relevate de mine, marea femee a dovedit că din copilărie şi-a însuşit adevărurile creştine; din tinereţe a luptat pentru virtutea creştină de care o localisat-o în femeia idealurilor sale; stăruitor a urmat lui Hristos, Care Cel dintâi a desrobit femeia şi-a chemat'o la activitatea înălţărei omului şi a familiei, reluând lupta Lui şi cucerind o redută mai departe.

Adormind insomnul de veci mergi unde nu este durere nici suspin, soţie virtuoasă, creştină bună, cetăţeancă ideală!

Bisarica română se mândreşte cu aşa fiică. Astă-zi te conduce cu cântări duioase la Răsplătitorul Cel Ceresc şi-ţi roagă cu adâncă evlavie ertare de greşale şi fericire veşnică.

Econ. Ioan P. Ţincoca

Liceul de fete al profesorilor asociaţi
„M. Kogălniceanu"
Şcoală cu drept de publicitate
IAŞI, — STRADA CAPITAN PAUN Nr. 6
Liceu complect cu 8 clase. Inscrierile se fac zilnic între orele 9—12 şi 16—18.
Examenul de admitere pentru cl. I-a la 4 Septembrie, pentru cl. V-a la 6 Sept.
Taxe moderate care se pot plăti în rate lunare

De la Garda Naţională

Manifestaţiile F. R. N.
din Tg.-Frumos şi Bivolari jud. Iaşi

In cadrul activităţii pentru organizarea Gărzilor Naţionale F. R. N. din judeţul IAŞI de sub comanda d-lui Lt. Colonel Turculeţ A'. se continuă o, intensă activitate, prin instalarea comandanţilor de Gărzi Naţionale de plăşi şi comună.

In ziua de 27 August a. c. în prezenţa tuturor autorităţilor din Tg.-Frumos, a întregilor autorităţi din plasa Cârligătura, a tuturor viitorilor comandanţi de G. N. de comuni şi satele aceleiaşi plăşi, a unui impresionant număr de săteni îmbrăcaţi în costume naţionale şi a unui numeros public din Tg.-Frumos şi satele alăturate, a avut loc instalarea D-lor:

— Invăţător Atudorei Dumitru, în calitate de Comandant al G. N. din plasa Cârligătura, secondat de inimosul învăţător Buzenschi dela Cotnari.

— Invăţător Zărnescu Gh. în calitate de comandant al G. N. din comuna urbană nereşedinţă Tg. Frumos, secondat de doctorul Gheorghiu G. medicul oraşului.

Instalarea s'a făcut prin oficierea unui serviciu religios oficiat de preoţii Valeriu Iordăchescu, N. Dărângă, Scripcaru, Teodorescu, Bejan, în faţa d-lui Lt.-Colonel Turculeţ, comandantul Cărzilor Naţionale F. R. N. din judeţul Iaşi, precum şi a şefilor de autorităţi, din care se citează primarul Tg.-Frumos N. G. Demetrescu, pretor Horia Constantinescu, Tessaro ajutor de primar, şeful staţiei Petre Ghiţă, inginer Sofronovici, poliţai Popovici, şeful asigurării sociale Florescu, Târcă şeful Gărzii Financiare, Ciuchi secretarul preturii, State Gh., Alex. Horga, M. Matei, D-na Zărnescu şi mulţi alţi cetăţeni distinşi ai urbei Tg. Frumos.

Serviciul religios a fost sfârşit prin distinsa cuvântare a S. S. Preot Dărângă, care în cuvinte bine simţite a adus salutul bisericei pentru marile înfăptuiri şi a căutat să evidenţieze frumoasele misiuni ale G. N.

După cuvântul S. S. urmat la cuvânt de dl. primar Demetrescu, care în o scurtă cuvântare şi-a manifestat marea bucurie ce simt locuitorii comunei Tg. Frumos, prin înfiinţarea G. N, şi se obligă a da tot concursul neprecupeţit, cerut de această distinsă organizaţie.

Dl. pretor Horia Constantinescu, a evidenţiat rostul F. R. N. şi care sunt înfăptuirile mari săvârşite de guvern sub egida acestui Front. A insistat asupra rostului Gărzilor Naţionale şi salută cu bucurie, înfiinţarea acestor Gărzi pe teritorul plăşii Cârligătura arătând că este gata a da tot concursul pentru deplina reuşită a scopurilor urmărite.

Urmează la cuvânt Dl. Lt. Colonel Turculeţ, neobositul Comandant al Gărzilor Naţionale din judeţ, care şi-a susţinut conferinţa sa cu subiectul: „Ce este Garda Naţională a F. R. N. cu cuvintele înţelese de toată pătura de săteni.

Termină această conferinţă cu urări pentru M. S. Regele şi Marele Voevod de Alba Iulia.

Asistenţa numeroasă, formată din peste o mie de săteni, au cântat „Trăiască Regele".

Urmează investirea Comandanţilor, arătaţi mai sus. Dl. A Tudorei mulţumind de încrederea ce i s'a acordat, se angajează solemn să satisfacă şi să aducă la bun sfârşit scopurile urmărite de G. N.

Trecând la partea II-a a programului d. lt. col. Turculeţ, în sala de clas a şcoalei de băieţi şi în faţa autorităţilor şi viitorilor comandanţi s'a dat explicaţiuni de amănunt, relativ la organizare.

2) In ziua de 29 August 1939, cu acelaş ceremonial şi în faţa unei asistenţe destul de numeroase, în comuna Bivolari din Jud. Iaşi s'a procedat la instalarea d-lui învăţător Toma Petre în calitate de G.N. al plăşii Turia ajutat de dl. învăţător V. Coteţ.

Cuvântul bisericei a fost rostit de S. S. părintele Vasilescu-Tabără, care în cuvinte bine simţite a arătat binefacerile săvârşite de M. S. Regele, insistând mult asupra rosturilor G. N.

După cuvântul preotului, a trecut la tribună, distinsul pretor dl. Prică, care în cuvinte pătrunzătoare a evidenţiat marele înfăptuiri săvârşite de actuala guvernare scoţând în evidenţă acele legi, care au aşezat pe temelii puternice noua construcţie a Statului Român.

Apoi d. Lt. Colonel Turculeţ, îşi desvoltă conferinţa sa, din care oricine a putut trage frumoase învăţături.

Serbarea se încheie cu Imnul Regal cântat de întreaga asistenţă.

După aceasta, urmează investirea în comandă şi conferinţa intimă între autorităţi şi comandanţii de comună şi sate.

O cerere a comercianţilor
din Tg.-Făleşti-Bălţi

D. Antoniade inspector general al Muncei, din ţinutul Prut, a primit eri un memoriu din partea comercianţilor din Tg. Făleşti jud. Bălţi, prin care aceştia cer a se suspenda repausul legal din timpul prânzului.

Comercianţii motivează că cea mai mare parte a clienţilor este formată din populaţia rurală care vine târziu la cumpărături, şi din acest motiv trebuiesc să ţie deschis între orele 12—14 p. m.

La inspectoratul Muncei urmează a se întruni comisia paritară pentru soluţionarea acestei cereri.

Reducerile pe C. F. R.
acordate pentru „luna Iaşilor"

Regia autonomă a căilor ferate a aprobat următoarele reduceri pentru vizitatorii expoziţiei „Luna Iaşilor", ce va avea loc în capitala Moldovei, în interval de la 8 Septembrie şi până la 7 Octombrie a. c.:

50 la sută în orice zi pentru vizitatorii ce au ca plecare orice staţie numai din cuprinsul Ţinutului Prut şi anume de pe secţiunile: Crasna exclusiv — Iaşi, Roman, Buhăeşti, Corneşti, Iaşi, Lipnic, Bălţi, Iaşi, Dângeni-Iaşi, Botoşani, Vereşti, Fălticeni, Paşcani, Vereşti-Paşcani, Iaşi, Hârlău, Podul-Iloaei, Răcăciuni, Păşcani, Bacău, P.-Neamţ, Palanca, Căiuţi şi secţia de la Bălţi spre Rezina până la limita ţinutului Prut.

75 la sută pentru vizitatorii din întreaga ţară, inclusiv ţinutul Prut cu plecarea de Sâmbătă ora zero şi înapoierea din Iaşi cel mai târziu Luni ora 24, sau cu plecarea din ajun de sărbătoare, ora zero şi înapoierea a doua zi de sărbătoare, ora 24.

In ambele cazuri, călătorii vor trebui să posede şi plicuri de identitate, fără de care nu se vor putea elibera, la plecare, bilete pentru Iaşi.

Reducerile de mai sus se vor aplica în felul următor:

Pentru călătoria cu 50 la sută reducere se vor cumpăra bilete întregi la plecare, înapoierea făcându-se pe baza aceloraşi bilete.

Aceste bilete sunt valabile pentru înapoiere timp de cinci zile de la data sosirii la Iaşi.

Pentru călătoria cu 75 la sută reducere, se vor cumpăra la plecare, jumătăţi de bilete, înapoierea făcându-se pe baza aceloraşi jumătăţi.

Viza biletelor pentru înapoere se va face în incinta expoziţiei.

Reducerea acordată se aplică numai la tariful trenurilor de persoane.

Suplimentele de accelerat şi tichetele de rapid se vor plăti integral, atât la ducere cât şi la înapoiere. Intrerupere a călătoriei nu este admisă iar călătoria într'o clasă superioară, la înapoiere se poate face, dacă se plăteşte diferenţa cu 50 la sută sau 75 la sută, între cele două clase plus diferenţa de cost a plicului de identitate.

Evenimentul lunii Septembrie! Reţineţi data:
Luni 4 Septemb. crt. la „Scala"
Filmul care destăinueşte secretele sexualităţii
EXTASE!..
Realizarea magnifică a regizorului cehoslovac G. Matchay. Filmul patimilor şi erotismului! Cu cea mai frumoasă femee din lume
Heddy Lamarr
într'un program excepţional cu filmele
Misiunea Locot. Perry
o inscenare uriaşă, cu ROBERT TAYLOR şi BARBARA STANWYK
şi cel mai original film sovietic muzical
Vladia Korsacov
Sunt 3 filme superbe!
Luni 4 Sept la Scala

Să mergem la Maglavit

Maglavitul, locul minunilor, adună mereu mii de oameni, din toate părţile ţării. Să mergem şi noi. Cei bolnavi şi cei sănătoşi, haideţi în ziua de 16 Septembrie. Acolo, vom vedea măreaţa biserică ce se ridică. Acolo vom auzi cuvintele blânde ale ciobanului simplu şi plin de credinţă. Plata trenului este 850 lei, dus şi intors şi stat pe loc 3—4 zile, având vagon special.

Inscrierile se fac la biserica Barnovschi, numai până la 12 Septembrie. Se pot aduce şi pomelnice pentru Maglavit.

Pot merge oricât de mulţi.

Preot PETRU CHIRICA

Străjereşti

Doamnele şi Domnişoarele comandante străjere cât şi Domnii comandanţi străjeri cari fac parte din comitetul organizator a pavilionului Străjii Ţării din expoziţia „Luna Iaşilor 1939" sunt rugaţi să ia parte la consfătuirea ce va avea loc în ziua de 1 Septembrie a. c., ora 10 dimineaţa la sediul Ţinutului Străjeresc pentru a se lua ultimele dispoziţiuni în vederea împărţirei muncii.

Toate camaradele şi camarazii cari vor să facă parte din acest comitet pot lua parte la această consfătuire.

Sănătate

Ţinutul Străjeresc Prut

INFORMAŢII

x D. avocat Mihai Borcea, prim ajutor de primar, s'a reintors eri în localitate venind din Ardeal.

După cum am relatat, dl. Borcea a fost însărcinat de d. primar general Const. Ionescu să viziteze mai multe pepinerii din Transilvania, cu scopul de a aduce mai multe plante alese pentru amenajarea pepinierei Municipiului Iaşi.

x D-na Margareta Roiu, distinsa profesoară şi directoare a Liceului „Oltea Doamna", retrăgându-se la pensie pe ziua de 1 Septembrie crt. s'a inscris în Biocul Pensionarilor Publici din Iaşi.

x COLONIA BUDACHI, seria II-a fete, a Epitropiei Sf. Spiridon se înapoiaza mâine dimineaţă în localitate. Sosirea în gara Iaşi, la ora 8 a. m.

Soţia, tatăl, fratele şi familiile îndurerate, anunţă încetarea din viaţă a iubitului lor

Avocat Neculai Lateş

decedat în ziua de Marţi 29 August şi roagă pe toţi prietenii a lua parte la ceremonia mormântării care va avea loc astăzi Joi ora 3½. Cortegiul funebru va porni dela locuinţa defunctului strada Sărărie 99 spre Cimitirul Eternitatea.

CU INCEPERE DE MÂINE VINERI 1 SEPTEMBRIE 1939
DESFACERE TOTALA
-A-
Magazinului „ERIKA"
IAŞI — Str. Cuza Vodă 71
CU AUT. CAMEREI DE COMERŢ No. 986
LICHIDĂM COMPLECT TOT STOCUL DE STOFE, MĂTĂSURI, PÂNZETURI şi ARTICOLE de MANUFACTURĂ
cu preţuri extrem de eftine

In chestia examenului de medici de la Sf. Spiridon

Concursul de medici secundari specialitatea chirurgie ţinut la Epitropia Sf. Spiridon în luna Iunie a. c. a fost validat zilele acestea de Ministerul Sănătăţii. Acest concurs fusese casat de Epitropie pe motiv că nu s'au respectat unele dispoziţiuni regulamentare. Ministerul, sesizat de candidaţi, cercetând dosarul a găsit că nu este nici un motiv de casare. Candidaţii şi-au ales locurile în ordinea clasificaţiei precum urmează: Dr. D-tru Dragomir, Dr. Emil Repciuc, Dr. Gh. Tomoşoiu, Dr. E. Beller, Dr. Natalia Frasin şi Dr. A. Dragomir.

x Cel mai mare scandal din America, l-a provocat vedeta ajunsă celebră Heddy Lamarr, care a apărut goală în filmul „Extase" (secretele sexualităţii) Filmul va rula de Luni 4 Septembrie la „Scala".

Dramă sentimentală în judeţ

Legiunea de Jandarmi a fost informată despre o impresionantă sinucidere întâmplată în judeţul nostru.

Tânăra Sevastiţa Popovici din com. Icuşeni-Iaşi în etate de 26 ani, s'a sinucis trăgându-şi un foc de armă în gură.

Din primele cercetări făcute de jandarmi, reiesă că Sevastiţa Popovici s'a sinucis din cauză că a fost părăsită de prietenul ei.

Stiri de la C. f. r.

Direcţia Generală a hotărât că în toate trenurile ce circulă pe litoral, în relaţiile locale Rex—Constanţa—Mangalia, se poate călători numai pe baza biletului de tren de persoane, fără nici un suplument, în trenurile accelerate. Excepţie fac trenurle rapide şi Pulman pentru care se va plăti atât suplimentul cât şi tichetul.

*

Vizitatorii Expoziţiei Aeronautice care va avea loc la Milano între 1—21 Octombrie 1939, vor beneficia la înapoiere de 50 la sută reducere pe c. f. r. din tariful trenurilor de persoane, chiar şi pentru străinii care transzitează prin România.

*

Direcţia Generală c. f. r. a aprobat ca în biurourile staţiilor, orarul de serviciu să fie următorul:

In timpul dela 1/6-30/9 (orar de vară) dimineaţa va fi dela 7,30-13, iar după masă dela 17-19.

In timpul dela 1/10-31/5 (orar de iarnă) va fi dimineaţa dela 8-13 iar după masă dela 16-18. Sâmbătă după masă şi Duminica liber.

*

In ziua de 8 Octombrie a. c. se va ţine la Direcţia Şcolilor Profesionale din Calea Griviţei 343 Bucureşti, un examen pentru admitere în şcoala Elementară de Tracţiune pentru formarea fochiştilor, şi la Inspecţiile de Tracţiune din Craiova, Braşov, Cernăuţi, Galaţi, Iaşi, Cluj şi Timişoara. Sunt fixate câte 40 locuri de fie care localitate. Candidaţii trebue să fie absolvenţi ai şcoalei inferioare de meserii, secţia metal.

*

Deasemenea în ziua de 8 Octombrie a. c. se va ţine un examen pentru funcţia de ajutor contabil, la şcolile Profesionale din Bucureşti Calea Griviţei 343, 30 locuri, la Divizia F. Arad pentru 15 locuri şi Divizia F. Braşov 20 locuri.

Candidaţii trebue să fie absolvenţi ai şcoalei superioare de meserii.

Informaţiuni

x *D. General Dr. Sava Goiu* intorcându-se în localitate, a reinceput consultaţiile pentru bolile de ochi; dela 2—4 p. m. în str. V. Conta 30.

x Dl. avocat Chiril Dragan, secretarul general al Primăriei Municipiului, care fusese plecat în concentrare, s'a reintors eri în localitate reluându-şi ocupaţiile.

De eri a încetat şi delegaţia de secretar general dată d-lui Gr. A. Carp, directorul Serviciului Administrativ al Municipiului.

x Prima şedinţă de după vacanţă a comitetului de conducere al Blocului Pensionarilor, va avea loc în ziua de Marţi 5 Septembrie crt. ora obişnuită, 5 p. m.

x Pentru terminarea fabricei de azimă, Comunitatea Evreilor din Iaşi a făcut o intervenţie amicală la o parte din epitropii săi, în senzul de a acorda o sumă, sub formă de imprumut.

D. Iancu S. Leibovici, casierul general al Comunităţii, depune toate stăruinţele pentru strângerea fondului necesar.

x **Tusa şi Răguşeala** în Bronchitele gripale dispar repede cu *Pastilele de Eucalipt Benzomentolate Dr. Ratianu* aprobate de Consiliul Sanitar Superior. Indrcate în toate afecţiunile pulmonare, laringite, astmă, desinfectează plămânii, uşurează respiraţia. Depozit Farmacia Dr. Ratianu Iaşi Cuza Vodă 83.

Nu uitaţi
Cele mai bune calităţi
Cele mai eftine preţuri
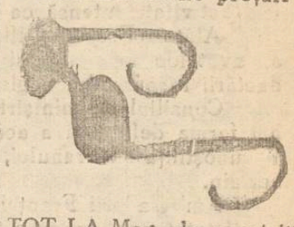
TOT LA Mag. de specialitate
Optica „ARGUS"
Strada Lăpuşneanu 43 (vis a vis de Hotel Palace)

DOCTOR
SOLO SCHREIFEL
SPECIALIST IN BOLI DE PIELE, VENERICE, SIFILIS
Diagnosticul precoce al sifilisului prin examenul ultra-microscopic
DIATERMIE
Raze ultra-Violete
Consultaţii şi tratamente
7—10 dim. şi 2—9 seara
Str. Anastasie Panu 70
Peste drum de Bis. Sf. Neculai

Doctor
Solomon Manole
Medic de Spital
BOLI DE FEMEI
MAMOŞ, CHIRURGIE
Cons. 2½—7 p. m.
Str. Mărzescu No. 7
Telefon 2230

x O CARTE FOLOSITOARE. — A apărut *„Cura de odihnă în tuberculoza pulmonară"* de Dr. Jacqrod medic director al Sanatoriului din Leysin.

Broşura e tradusă de d-na Hurmuzescu şi trebue citită de toţi tinerii cari vor găsi în ea sfaturi şi îndrumări practice.

Se găseşte în toate librăriile din Iaşi şi se vinde cu 50 lei în folosul Dispensarului Profilaxiei.

Cercul de Recrutare Iaşi
PUBLICAŢIE

Se aduce la cunoştinţa tuturor cetăţenilor din oraşul şi jud. Iaşi că în conformitate cu ordinile superioare se va va face şi anul acesta cu începere de la 1 Septembrie 1939 recensământul (inventarierea) rechiziţiilor de animale, vehicule cu tracţiune animală, harnaşament şi biciclete.

Acest recensământ constă în aceia că toţi cetăţenii din oraşul şi judeţul Iaşi sunt *datori să declare în scris* şi să arate Comisiunei ce va veni la faţa locului toţi caii şi boii ce-i au, căruţele de tot felul, harnaşamentul şi bicicletele.

Acest recensământ se va face în fiecare an şi în scopul ca statul să ştie la o eventuală mobilizare pe ce rechiziţii poate conta.

Se atrage atenţiunea că acest recensământ nu trebuie confundat chiar cu rechiziţionarea celor mai sus arătate.

Acei care vor încerca să ascundă adevărul, declarând mai puţin sau chiar de loc ceia ce au, vor fi daţi în judecata Trib. Militar conform Legii Rechiziţiilor.

Comand. Cercului de Recrutare Iaşi
D. GEANOLU

VIN NEGRU VARTOS
„ ALB
„ VECHIU
„ NOU
cumpăraţi dela depozitul din strada *A. C. Cuza Nr. 27* (CASELE TEITLER) fosta poşta veche

Regele-Impărat

Se ştie că Regele-Impărat Victor Emanuel al Italiei a primit cu multă bunăvoinţă mesagiile ce i s'au adresat, pentru a face mediaţiunea în situaţia europeană.

Deşi partizan al păcii, Suveranul are mereu în grijă armata, după cum se poate vedea şi din clişeul de mai sus.

ULTIMA ORA

In slujba păcii

Astănoapte, guvernul englez a trimis răspunsul său la Berlin

Audienţa ambasadorului britanic. Impresia cercurilor germane. Noi incidente la graniţa germano-polonă.

Londra 31.—In capitala Angliei s'a inregistrat eri aceiaşi activitate intensă ca şi în zilele premergătoare.

Atât la Foreign-Office cât şi la preşidenţia consiliului au avut loc consfături şi întrevederi,—toate în vederea redactării răspunsului englez la propunerile germane.

Consiliul de miniştri întrunit la Downing Street a aprobat forma definitivă a acestui răspuns, care apoi a fost adusă la cunoştinţa suveranului, în timpul audienţii d-lui Chamberlain.

Ambasadorii Franţei, Poloniei şi Statelor Unite au fost ţinuţi tot timpul în curent cu cele ce se hotărau.

Ambasadorul Franţei a fost primit eri de două ori la Foreign-Office luând notă de cuprinsul propunerilor germane, cât şi de răspunsul guvernului englez. Lordul Halifax a primit pe ambasadorii Japoniei, Chinei, Olandei şi Americei întreţinându-se asupra evenimentelor.

La rândul său d. Chamberlain a avut întrevederi cu fruntaşii opoziţiei pe care i-a pus în curent cu răspunsul guvernului englez.

Guvernul are aprobarea opoziţiei

Londra 31—Ocupându-se de activitatea desfăşurată în cursul zilei de eri, ziarele londoneze arată că fruntaşii opoziţiei sunt de acord cu politica dusă de guvern.

Dacă opoziţia n'ar fi aprobat răspunsul Angliei la nota Reichului, s'ar fi procedat la imediata convocare a parlamentului.

Răspunsul a fost predat la Berlin

Berlin 31. — Agenţia D. N. B. anunţă că răspunsul guvernului englez a sosit la Berlin cu un avion special după ora 11 noaptea. Imediat d. Henderson a plecat la Wilhelmstrasse, unde a fost primit de d. von Ribbentrop. Intrevederea a durat până aproape de ora 2 noaptea.

Ministrul englez a remis d-lui von Ribbentrop documentul primit dela guvernul său.

Cercurile oficiale cred a şti că va urma un răspuns din partea guvernului german pe baza celor formulate în mesagiul primit astănoapte.

Impresie de destindere la Berlin

Londra 31. — Informaţiile primite din capitala Germaniei arată că la Berlin se observă simptomele unei uşoare destinderi în desfăşurarea evenimentelor. Speranţele unei posibilităţi de înţelegere au crescut mult în cercurile germane.

Este socotită ca foarte semnificativă vizita pe care d. Hendersson a făcut-o eri la ambasada italiană unde a avut o întrevedere cu d. Attolico.

Negocierile vor continua

Londra 31.—Cercurile bine informate arată că nu există nici-o îndoială asupra atitudinei Angliei în timpul negocierilor cu Germania.

In răspunsul trimis aseară la Berlin, guvernul englez lasă deschisă portiţa negocierilor oferind Reichului ocazia de a-şi defini precis atitudinea.

Părerea cercurilor engleze e că negocierile vor continua până la sfârşitul acestei săptămâni, când se va şti precis rezultatul.

*

Regele George a vizitat eri ministerele de război şi marină, interesându-se de mersul operaţiilor.

Concomitent cu activitatea diplomatică, guvernul englez a luat noui măsuri privind toate sectoarele apărării naţionale.

Activitatea la Paris

Paris 31.—Capitala Franţei continuă să aibă acelaş aspect de oraş pregătit să înfrunte orice situaţie. In cursul zilei de eri, s'a continuat evacuarea populaţiei. Au plecat 47 trenuri cu femei şi copii spre diferite oraşe din provincie.

Incepând de astăzi, trenurile vor fi puse la dispoziţia organelor militare pentru transporturile de trupe.

*

Cercurile politice au speranţa că negocierile în curs vor da rezultate favorabile.

O hotărâre nu se va lua însă decât la sfârşitul acestei săptămâni.

Noi incidente germano-polone

Varşovia 31.—Agenţia Patt anunţă că noui incidente s'au produs astănoapte de-alungul frontierei germano-polonă. Un grup de germani a trecut frontiera la 1 km. de punctul Ribnit şi au atacat clădirea vămei.

Deasemenea s'au tras focuri de armă între orele 11 şi 2 noaptea asupra punctelor vamale Karlword şi Vilezea Dolka. Soldaţii germani au fost respinşi de grănicerii poloneji.

O acţiune anarhică în Polonia

Varşovia 31.—Agenţia oficială arată că cercetările în legătură cu atentatul dela Katovice, au dus la descoperiri senzaţionale. Inginerul Franzel, supus german, arestat în legătură cu acest atentat a arătat în depoziţia sa că este vorba de o organizaţie a germanilor din Polonia, care avea de scop să provoace mai multe atentate în Silezia.

Organizaţia primise instrucţiuni dela Berlin şi ea trebuia să contribue la campania de provocare împotriva Poloniei.

Depoziţia inginerului Frenzel va fi dată astăzi publicităţii.

Germania a formulat noui revendicări

Bucureşti 31. — In ediţia sa de astăzi, ziarul „Timpul" arată că d. Hitler a propus în mesagiul trimis la Londra delegarea unui curiei extraordinar al Poloniei care să vină la Berlin şi să ia cunoştinţă de propunerile Reichului.

Totodată în acest document, d. Hitler formulează pentru prima dată o nouă revendicare a Germaniei: e vorba de o parte din Silezia polonez.

Germania oferă în schimb Poloniei o convenţie economică extrem de avantajoasă şi eşire la mare.

Măsuri în Italia

Roma 31. — Dl. Mussolini a avut eri o lungă conferinţă cu contele Ciano întreţinându-se asupra desfăşurării evenimentelor.

Guvernul a luat o serie de noui măsuri privind apărarea naţională.

Intre altele, a fost rechiziţionată întreaga cantitate de cafea şi pusă la dispoziţia armatei.

Vase engleze în Gibraltar

Londra 31—Pregătirile de apărare în Gibraltar se fac într'un ritm accelerat. Mercuri au sosit în port trei crucişătoare engleze şi un distrugător francez. Au fost descărcate 11 tancuri de petrol şi 8 mii tone de cărbuni.

Pe foriţere au fost montate tunuri de artilerie anti-aeriană

In modul acesta bastionul Gibraltarului poate face faţă oricărei împrejurări.

Mobilizarea din Polonia

Varşovia 31.— Vestea mobilizării a fost primită cu mult calm de către populaţie. Pe străzi domneşte o animaţie deosebită, deşi prima zi de mobilizare este mâine, 1 Septembrie.

La Kracovia au avut loc mari manifestaţii patriotice, cu prilejul celor mobilizaţi.

Din sursă oficială se anunţă că mobilizarea priveşte pe cetăţenii până la vrâsta de 40 ani.

De eri a început rechiziţionarea de automobile şi alte vehicule.

A fost interzis comerţul de băuturi spirtoase.

Astă noapte s'a făcut la Varşovia un exerciţiu de apărare pasivă.

La ora 12 toate luminele au fost stinse.

Polonia doreşte relaţii de prietenie cu Slovacia

Varşovia 31. — Postul de radio a difuzat aseară un apel adresat poporului slovac, în care se arată că Polonia a dorit întotdeauna să aibă relaţii de prietenie cu vecina sa Slovacia.

Acum trupele germane au ocupat această ţară pentru a o apăra de ameninţările Poloniei.

Poporul slovac este indus în eroare, deoarece Polonia n'a avut nici-odată vre-o asemenea intenţie.

Relaţiile Franco-Spaniole

Paris 31.—Agenţia Havas anunţă din Burgos că mareşalul Petain a avut o lungă întrevedere cu Ministrul de externe al Spaniei.

In legătură cu aceasta se subliniază declaraţiile unor persoane oficiale din Spania, care arătau că guvernul din Burgos doreşte să aibă legături de prietenie cu Franţa.

Guvernul spaniol vrea să fie neutru şi să colaboreze rodnic în orice direcţie.

Răspunsul Germaniei la mediaţia belgo-olandeză

Paris 31.—Unele telegrame au anunţat aseară că Germania a acceptat mediaţiunea reginei Wilhemina şi a regelui Leopold.

Agenţia Havas arată că ambasadorul Germaniei la Bruxelles s'a prezentat aseară d-lui Pierlot, aducându-i la cunoştinţă că guvernul Reichului a luat notă cu multă plăcere de propunerea belgo-olandeză şi îşi exprimă toată gratitudinea pentru acest gest generos.

Atitudinea statelor nordice

Paris 31.—Agenţia „Havas" anunţă că eri s'au întrunit la Oslo miniştri de externe ai Suediei, Norvegiei, Finlandei şi Danemarcei. Statele nordice intenţionează să facă o declaraţie comună de neutralitate în cazul unui conflict.

Mesagiul Regelui Italiei

Washington 31—Regele împărat Victor Emanuel a răspuns eri la mesagiul trimis de d. Roosevelt.

Suveranul Italiei arată că a adus imediat la cunoştinţa guvernului Italian cuprinsul acestui mesaj, şi declară că va face toate sforţările pentru a întări pacea prin justiţie.

Politica Japoniei

Tokio 31.—Agenţia Domei transmite o declaraţie a d-lui prim ministru; care arată că Japonia nu şi va schimba politica sa în Extremul Orient.

Noul guvern va aduce modificări în politică internă şi va întări apărarea naţională.

Inviorare la bursa din Bucureşti

Bucureşti 31.—Ultimele ştiri asupra desfăşurării evenimentelor au avut un rezultat fericit asupra operaţiilor efectuate eri la Bursă.

Activitatea s'a mai înviorat şi toate valorile au suferit urcări simţitoare.

Ştiri poliţieneşti

Cercetări în legătură cu procurarea de măşti

D. director Alex. Stratan a primit reclamaţia a numeroase fabrici din care cităm: Ţesătura-Socola, Textila, Industria Textila, Anglo-Română Coloratori, Manor, Textapret, Hargotex, Ţesătoria Mecanică, Boiangeria Mantel, Gheller, Specoman etc.

Aceştia arată că au făcut în conformitate cu dispoziţiunile Ministerului Apărărei Naţionale, comenzi de sute de mii lei dela o fabrică din ţară prin reprezentantul ei d. Leopold Wechsler.

Deşi sumele au fost achitate livrarea măştilor nu s'a făcut până în prezent.

D. director Stratan a însărcinat pe d. D-tru Iancu şeful biroului judiciar cu anchetarea cazului.

A fost interogat şi d. Wechsler reprezentantul fabricei.

S'a cerut lămuriri dacă fabrica există şi dacă are aprobarea ministerului de a livra măşti.

Moartea marelui rabin din Adjud

La Galaţi a murit eri marele rabin Friedman, cunoscut sub numele de rabinul de Adjud.

Vestea a provocat consternare în lumea evreească din ţară.

Azi are loc înmormântarea

Din Iaşi au plecat aseară la Galaţi 300 credincioşi, cari vor participa la înmormântare.

x D. avocat M. Gr. Constantinescu s'a mutat în str. Saulescu (lângă casele Ziua.

x *Elevele din Iaşi ale Liceului Ortodox sunt anunţate să se prezinte la şcoală Duminică 3 Septembrie, ora 10 dim., îmbrăcate în costum strejăresc, pentru serbarea sfinţirei localului.*

Căminul Societăţii Ortodoxe Naţionale a Femeilor Române primeşte eleve externe dela alte şcoli cu preţuri moderate.

Blocul Pensionarilor Publici din Iaşi face cunoscut încetarea din viaţă a pensionarului

Cojocaru Ioan

Membru al Blocului şi inscris la Casa de Ajutor pentru înmormântare.

Inmormântarea va avea loc azi Joi 31 August 1939, ora 4 p. m. la cimitirul Eternitatea. Cortegiul va porni de la locuinţa defunctului, strada Coşbuş No. 16 spre cimitir.

ORA 12

Linişte la Berlin

Berlin 31.—Cercurile oficiale arată că nu este vorba de convocarea Reichstagului, de oarece nu este necesară. Aceleaşi cercuri socot accentuată impresia de destindere. Insăşi faptul că nu se proectează convocarea Parlamentului e un simpton îmbucurător.

Declaraţiile d-lui Von Papen

Istambul 31.—Dl. von Papen a făcut declaraţii presei arătând că Germania nu doreşte o politică de agresiune împotriva Turciei.

Germania vrea colaborare cu toate statele balcanice,—o colaborare loială bazată pe independenţa politică a acestor ţări.

In ceiace priveşte pactul germano-rus, el nu va fi instrument de agresune împotriva nimănui.

Diverse

Budapesta 31. — Incepând de eri au fost întrerupte toate legăturile de comunicaţie între Ungaria şi Slovacia.

*

New York 31.— Vaporul german Bremen a părăsit eri portul New-York fără nici un călător. Vasul a fost escortat până la eşirea în larg, pentru a nu lua pasageri la bord.

*

Sofia 31.--Guvernul bulgar a hotărât să concentreze încă două contigente de rezervişti pentru instrucţie.

SCALA — 3 FILME CARI ATRAG ŞI CUCERESC IAŞUL

VASUL ROBILOR
O montare uriaşă, cu
Mickey Rooney
Wallace Beery
Warner Baxter

SPOVEDANIA
O poveste de iubire, cu
Carole Lombard
Fred Mac Murray

Pat şi Patachon în Paradis
Cea mai reuşită comedie a celebrilor comici

x *Perechea ideală a ecranului Robert Taylor şi Barbara Stanwyck, apare în cel mai mare film al timpului „Misiunea locot. Perry"; de Luni 4 Sept. la „Scala".*

x Cine nu suportă orice untdelemn, să încerce untdelemnul „Sphinx". Va fi complect satisfăcut.

In vederea Lunei Iaşilor execut tot felul de lucrări de desemn liniar, grafice, diagrame. A se adresa Talpalari 1 (vis-a-vis de cinema Phoenix).

PIERDUT carnetul C. F. R No. 077337 pe numele Grigoriu Vasile.

Rog găsitorul să-l predeie la Biroul de Mişcare staţia Iaşi, contra unei recompense.

ANUL XXXVI No. 9752

1 LEU

SAMBATA 2 SEPTEMBRIE 1939

ABONAMENTE:
Lei 350. . . . . pe un an
180. . . . . „ 6 luni
90. . . . . „ 3 luni
35. . . . . „ 1 lună
1500. . . . Instituţii publice

Atelierele tipografice „Opinia"
IAŞI STR. LAPUŞNEANU 37

OPINIA

Ziar democrat cotidian

TELEFOANE
Redacţia. . . . . No. 1298
Administraţia 1299
Serv. de noapte red. . . 1436

Redacţia şi Administraţia
IAŞI STR. LĂPUŞNEANU 37

Director C. R. GHIULEA

Pentru sistematizarea Iaşilor

Un proect care se apropie de realizare

După cum am mai relatat, Primăria Municipiului Iaşi posedă un regulament de construcţii, care datează de aproape 50 de ani.

In schimb, n'avem de loc un plan de sistematizare, lucru cel mai important din viaţa unui oraş.

In decursul anilor, cetăţenii şi-au clădit locuinţe cum au vrut, pe unde au vrut.

Nu s'a prea ţinut seamă nici de alinieri şi nici de estetica oraşului.

Ne-am pomenit astfel cu o sumedenie de locuinţe neestetice, nehigienice şi împrăştiate pe şesurile inundabile şi pe dealurile din jurul Iaşului.

Canalizarea deasemeni nu s'a putut face ; conducte de apă nu s'au instalat, aşa încât aceste cartiere mărginaşe au devenit adevărate focare de epidemii.

Odată cu venirea la conducerea Primăriei Municipiului, dl. general Const. Ionescu a pus pe tapet şi această problemă atât de importantă pentru Iaşul nostru.

Datorită însă împrejurărilor ce s'au succedat, chestiunea realizării unui plan de sistematizare a Iaşului a tot fost amânată.

Iată însă că această problemă a venit din nou în discuţie. In cercurile apropiate edililor se vorbeşte insistent despre soluţionarea ei.

Cum instituţia nu posedă oameni specialişti în această direcţie, conform dispoziţiilor Ministerului de Interne, s'a dispus angajarea unui inginer sau arhitect urbanist calificat care va avea conducerea superioară a serviciilor tehnice şi întocmirea planului de sistematizare.

Acesta va fi diplomat al Şcoalei Politehnice sau Academiei superioare de Arhitectură şi va trebui să aibă o practică profesională la instituţii de stat.

In vederea angajării, Primăria va institui un concurs care se va ţine la 20 Septembrie crt., când juriul examinator va selecţiona pe cel mai bun practician.

Lucrările în vederea întocmirei planului de sistematizare vor începe la 1 Octombrie a. c.

VIG.

Oameni sub pământ

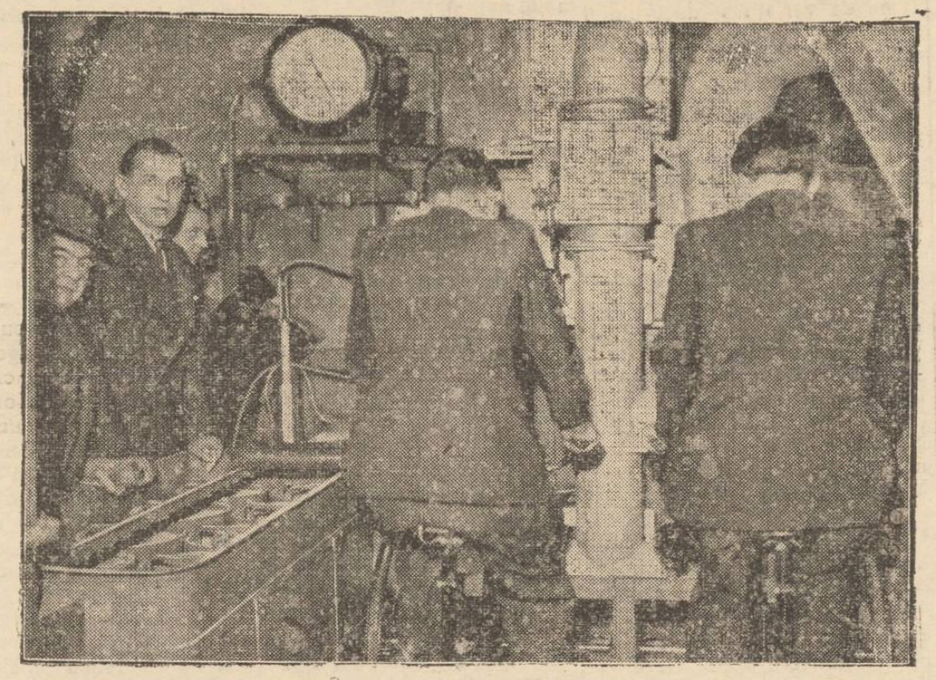

Situaţia internaţională i-a silit pe oameni să înţeleagă starea de adăposturi, pentru a-şi apăra viaţa în caz de război.

Parisienii cari au rămas în capitală au început să se intereseze de starea adăposturilor subterane.

Iată, în fotografia de mai sus, un grup de specialişti verificând instalaţia electrică pentru primenirea aerului dintr'un mare adăpost parizian.

Noile valori poştale

puse în vânzare

Direcţiunea Generală P.T.T. aduce la cunoştinţa publicului că a pus în vânzare noui valori poştale şi anume : aarnăete de timbre, cărţi poştale cu răspuns plătit şi plicuri speciale pentru corespondenţa prin avion fără supraţaxă.

Carnetele de timbre conţin timbre poştale de diferite valori şi pentru orice fel de categorii de trimiteri. Ele sunt de dimensiuni mici, conţin un număr de 30 sau 40 timbre, sunt uşor de purtat în buzunar şi sunt foarte utile prin instrucţiunile ce se găsesc în ele pentru lămurirea publicului. Carnetele de timbre conţinând şi reclame particulare, comercianţii, industriaşii şi liber-profesioniştii pot să-şi facă reclamele lor profesionale prin acest nou mijloc de propagandă.

Preţul de vânzare al unui carnet este inferior valorii timbrelor ce conţine.

Plicuri speciale pentru corespondenţa-avion fără nici o supraţaxă specială în afară de timbrul poştaş de francare obişnuit.

Aceste plicuri cu hârtie specială pot fi procurate fie dela oficiile P. T. T., fie dela debitanţii de timbre cu preţul de 1.50 lei bucata.

In aceste plicuri nu se pot introduce corespondenţe scrise pe altfel de hârtie, diverse acte suplimentare sau să se adauge o altă hârtie, decât aceea care aparţine plicului.

Corespondenţele care nu vor respecta aceste dispoziţiuni îşi vor pierde caracterul de corespondenţă prin avion şi vor fi expediate pe cale terestră.

In viitor nu se vor mai expedia prin avion fără supraţaxă decât corespondenţele utilizând aceste plicuri cu hârtie specială.

Cărţile poştale cu răspuns plătit, Pentru a veni în ajutorul populaţiei şi a stimula răspunsurile la diverse corespondenţe, Direcţiunea Generală P. T. T. a pus în vânzare cărţile poştale cu răspuns plătit. Astfel de cărţi poştale cu răspuns plătit al cărui preţ este de numai 7 lei face funcţia a 2 cărţi poştale simple care costă 8 lei.

Prin introducerea acestui nou gen de corespondenţă publicul îşi asigură un răspuns imediat în condiţiuni materiale avantajoase.

Din toată lumea

„Noul regim"

Vitrina librăriei ne anunţă apariţia volumului „Noul regim" datorit d-lui prim-ministru Armand Călinescu.

Este desigur o carte deosebit de interesantă, datorită personalităţii şi erudiţiei autorului.

Un volum care va fi la căpătâiul oricărui român integrat în marea mişcare de refacere naţională.

O vitrină a Serv. Social

La Librăria „Ligei Culturale" din str. Lăpuşneanu s'a amenajat o vitrină pentru publicaţiile Serviciului Social.

Din cele expuse, se poate urmări activitatea rodnică şi multiplă a acestei instituţii de seamă.

Înfăptuirea acestei vitrine se datoreşte d-lui prof. Gh. Obreja-Iaşi, conducătorul Serv. Social judeţean.

Un mormânt din 1683

La lucrările de asanare din cartierul Semmering, cartierul istoric al Vienei, lucrătorii au dat de un mormânt de soldaţi turci. Mormântul era numai la o adâncime de 40 cm. de la suprafaţa pământului. Cercetându-se mormântul s'a constatat că e vorba de un mormânt din timpul asediului Vienei din anul 1683, puţin timp după înfrângerea turcilor în lupta dela Kahlenberg.

Misterele de la Oberammergau

„Misterele pătimirii" din Oberammergau vestite în lumea întreagă se vor desfăşura din nou anul viitor, după o întrerupere de şase ani, bine înţeles dacă evenimentele politice nu vor lua o întorsătură tragică.

Ultimele reprezentaţii au avut loc în 1934 cu prilejul jubileului, iar reprezentaţiile viitoare vor urma ciclul obişnuit de zece ani. Cei cari au vizitat localitatea Oberammergau în ultimul timp, îşi vor da seama că pregătirile organizării acestei reprezentaţii sunt în curs şi se pot vedea în tot pasul.

Hotărârea în ceeace priveşte distribuirea rolurilor, va fi luată la toamnă când actorii vor fi aleşi prin aclamaţii publice.

Ultimul marlor al revoluţiei franceze

Are aproape 200 ani, locuieşte la Budapesta, şi-l chiamă Siam.

Nu e vreunul din semenii noştri pe cale să-l ajungă pe Matusalem — precum fără îndoială v'aţi şi închipuit — ci un... elefant. Un elefant năpraznic, care are la activul lui opt morţi. Din care pricină este păzit cu o excepţională severitate.

Cum de a ajuns la Budapesta ?

Adus în Franţa în perioada „Teroare", el a fost oferit apoi de Napoleon împăratului Frantz al II-lea de Habsburg, viitorul lui socru. Dar preţios, pentrucă pe vremea ceia, Siam era singurul elefant din Europa.

Citiţi în Pag. 4-a Ultima Oră

„România ţară a renaşterii naţionale şi a revoluţiei regale"

Numărul special al revistei „L'illustration"

Marea revistă franceză „l'Illustration" consacră un splendid număr României „ţară a renaşterii naţionale şi a revoluţiei regale".

Din materialul variat, privind România sub toate bogatele ei aspecte, material însoţit de numeroase şi frumoase fotografii, desprindem următorul articol semnat de ziaristul Charles Oulmont:

Carol II, Regele ţaranilor, Regele tineretului

Sus în trumosul palat de piatră albă, unde Regele României lucrează, se poate spune, zi şi noapte, în chiar inima Capitalei, ale cărei pulsaţiuni de viaţă urcă până la El, în biroul auster care contrastă cu somptuozitatea ansamblului, m'am găsit pentru întâia dată în faţa M. S. Regelui Carol II, acum trei ani. Suveranul mă primea cu o bunăvoinţă căreia nimeni nu-i poate rămâne indiferent. Toată lumea cunoaşte înalta Sa statură, figura Sa energică, privirea Sa clară, dreaptă, pătrunzătoare. Dar nu se poate cunoaşte caracterul acestui şef când n'a fost văzută sobrietatea gesturilor Sale, vigoarea afabilă a surâsului Său. Se ignorează până în acel moment ceeace este în El ca voinţă activă, hotărâre fără violenţă, continuitate în luptă atunci când lupta este necesar.

Mai 1937: de pe atunci

M. S. Regele Carol II

eram sigur că puţine luni vor trece până ce M. S. Regele Carol II să impună lumii, dând măsura Sa. Mărturisesc că încerc azi un sentiment de mândrie (mai întâi ca francez, dacă nu ca psiholog) de a nu mă fi înşelat. Am vorbit atunci de România (aceasta se înţelege dela sine) şi evident, de Franţa ; Regele îmi arăta adânca Sa cunoaştere a poporului nostru ca şi a poporului Său, studiul Său copt de observaţii zilnice. Când spune: „Paris", El pune în aceste două silabe un nu ştiu ce tandru şi atât de puternic încât îmi păru că Suveranul ilumina Bucureştii cu lumina dulce din Ile de France, apărându-mi din ce în ce mai mult ca încarnarea totală a României.

Cel mai bun poet al acestei ţări îmi exprimase dealtfel regretul său că eu n'aşi putea simţi până la ce punct M. S. Carol II, admirabil improvizator, întrebuinţează cuvintele româneşti în sensul lor cel mai arhaic: „El le redă toată savoarea lor, viaţa lor, cum dorea Joachim du Bellay".

Părintele poporului Său

La Muzeul Satului, în cadrul evocator al Fundaţiilor Culturale Regale, conduse de profesorul Gusti, membru al Institutului, am văzut în anul următor, nu faţă în faţă, dar printre ţăranii veniţi din diferitele provincii pentru a sărbători a opta aniversare a Domniei Sale, a aceluia care mi s'a impus de atunci ca „părintele poporului Său". Ei purtau frumoasele lor costume de sărbătoare pentru acest prolog, solemn şi familiar, la grandioasele manifestaţii care aveau să ţină trei zile ; costume cărora nicio pană şi nici un penel n'ar putea să le in-

(Continuarea în pagina 2-a)

Scrisori din vilegiatură

Mânăstirea Văratec

Viaţa la mânăstire.—Măicuţele şi politica. Icoana Sf. Ana făcătoare de minuni. Hramul dela 15 August.—Figuri ieşene.

Sunt mulţi ani de când îmi petrec vacanţa la această mânăstire, la poalele munţilor încarcaţi de miresme. M'au fermecat aceste locuri prin frumuseţea lor naturală şi prin liniştea binefăcătoare ce-ţi oferă după munca istovitoare a unui an.

O singură dată—acum trei ani — necăjit pe Dumnezeu care a trimes prea multe ploi pe aceste locuri şi înfuriat pe brutarul mânăstirii—un grec burtos, crescut parcă numai cu drojdie—care avea prostul obiceiu de a vinde pânea cu lipsă la cântar; mă hotărâsem să-mi caut liniştea în alte localităţi, neînţelegând să suport mai departe un atentat la sănătatea şi la punga mea.

In general vorbind, viaţa nu pare scumpă. Găseşti aici un restaurant al mânăstirii, preţurile variind între 12—20 lei porţia de mâncare. Poţi mânca binişor cu 35—40 lei masa, de persoană, preparată în particular la unele măicuţe. Iţi trebue însă şi ceva suplimente fiindcă porţiile sunt „porţioare" şi rişti să te ridici flămând dela masă. Se poate găti şi în casă fiind-că există o piaţă destul de asortată şi cu preţuri acceptabile.

Distracţii ?...!

Nu se poate vorbi de distracţii într'o localitate unde trebue dusă o viaţă liniştită, de... închinăciune. Şi la ce bun petrecerile sgomotoase când iubeşti natura cu munţii de brazi şi poienile încântătoare, unde fiecare colţişor este un rai dumnezeesc? Simţ cerul ozonat pătrunzând în fiinţa ta când urci potecuţele în munte, spre poiana „Constantin" sau a „Ţăncii", spre Ciungi sau când te afunzi în pădurea care duce la Agapia. Zilnic vezi caravane lungi urcând munţii cu piciorul, cu carul cu boi sau calare, ducând coşuri cu deale mâncării, petrecând ceasuri întregi în mijlocul naturii până când soarele cade'n asfinţit. Când vremea este nefavorabilă, vizitatorii se adună în cerdacuri largi, tapisate cu covoare, în jurul unei mese şi joacă bridge, „panţarolă" sau un pockerş" la cinci lei. Cucoanele care nu iau parte (puţine la număr) se ocupă cu făcerea serbeturilor.

Politica în mânăstire

...Ce credeţi despre politica mânăstirească? Este încă

(Continuare în pagina 2-a)

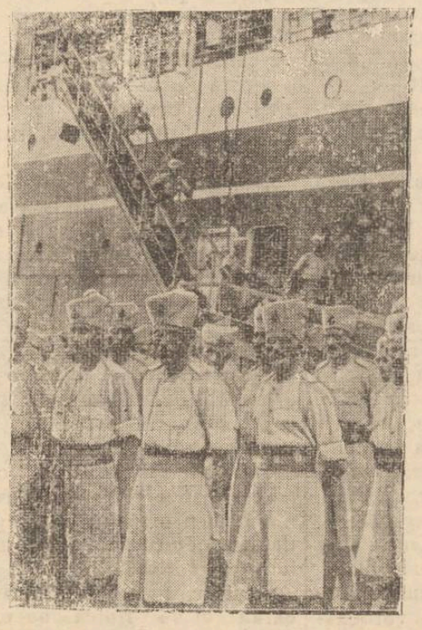

Pregătiri peste tot

Incordarea europeană n'a pus în mişcare numai popoarele bătrânului nostru continent.

Anglia a început pregătirii şi în colonii, precum se poate vedea şi în fotografia noastă.

Mai multe unităţi de soldaţi indieni au fost debarcate în Suez, pentru a forma garnizoane de pază.

Un plos omagiu pentru Elena Meissner

de Preot G. Niculea
Profesor la Şc. Normală de fete „Mihai Sturza"

Sunt oameni a căror personalitate, nu o poţi releva decât după scurgerea unui răstimp de după moartea lor, Venerata Elena Meissner, face însă o excepţie ; viaţa ei de aproape trei sferturi de veac, trăită în cinste, muncă şi demnitate, ne dă posibilitatea a-i fixa personalitatea în cea mai strălucitoare lumină.

In adevăr Elena Meissner a fost o mândrie a noastră a ieşenilor, căci din mijlocul nostru a răsărit cea mai reprezentativă personalitate, care face cinste tuturor femeilor române. Moartea ei este o imensă pierdere nu numai pentru noi ieşenii, ci pentru neamul întreg.

Numai aşa se explică de ce la înmormântarea ei au ţinut, să o conducă la locul de odihnă o imensă mulţime din toate păturile sociale.

Şcoala Normală de fete „Mihail Sturza" din oraşul Iaşi, a simţit poate cea dintâi nemărginită durere prin pierderea Elenei Meissner, având însă în acelaş timp mângâierea şi o mare mândrie, că Venerata dispărută a fost eleva acestei şcoale, între anii 1878—1883, sub numele de familie: „Elena Buznea".

In această şcoală şi-a format sufletul ei de mare româncă, fiind clasificată întâia în tot cursul şcolei, cât şi la examenul de absolvire.

Mai târziu, după retragerea la pensie a Smarandei Macri, foasta directoare a şcolii, Elena Meissner a fost transferată de la Azilul „Elena Doamna" din Bucureşti, ca Directoară la Şcoala de Institutoare din Iaşi, unde a stat numai 3 ani jumătate, până la 1901, trecând apoi la conducerea Liceului de fete „Humpel" din Iaşi.

La conducerea şcolei Normale, Elena Meissner, este aceea care a transformat cu totul vechea şcoală centrală, în o şcoală normală de institutoare, singura în toată ţara, formând din ea una din cele mai bune şcoli secundare din ţară.

Cât a stat în fruntea acestei şcoale, s'a silit să aşeze în sufletul viitoarelor institutoare şi învăţătoare „curente sociale sănătoase", formând sufletul adevăratei învăţătoare conştientă de menirea ei în viaţă.

Ea s'a străduit neîncetat să îndrumeze tinerele vlăstare spre lucrări practice de gospodărie, comerţ, industrie şi meserie, recomandând munca drept cea mai înaltă menire a omului.

(Continuarea în pagina 2-a)

TESTA
La dureri de cap, dinți

FIECARE OM ARE FRUMUSEȚEA ȘI FARMECUL SAU.

FOTOGRAFUL
GUSTY
știe să vi le scoată în evidență.

Autobuzele de cursă
Iași -- Răducăneni -- Huși
și retur
IN STRADA COSTACHE NEGRI
Plecări: la 5 dimineața și 3 d. a.
Sosiri: ora 9 dimineața și 7 seara
AUTOBUZ

DOCTOR
A. Socolovschi
Specialist în boli și operații
de nas, gât, urechi
STR. VICTOR PLACE 7
(Piața Unirii) lângă cinema Sidoli
Diatermocoagulare
DIATERMIE SPEC. ORL.
Inhalație cu ozon (electr.
electroterapie, inaltă freev.
Cons. 8½--10, 12—2, 5—7

Doctor
GR. A. DIMITRIU
Asistent Universitar
Boli de piele,
sifilis, venerice
Tratamente medicale prin
Raze ultra-scurte
Diathermie
Consult: 2-4, 6-8 p. m.
Str. Păcurari No. 5
(Deasupra Farmaciei Căpățână)

Dr. Gancevici
consultă
BOLI DE PIEPT
Str. Lăpușneanu 19
Luni, Mercuri și Vineri
între orele 1—4 p. m.

Casetă mare
pentru bani și registre se vinde de ocazie.
Iași Strada Ștefan cel Mare 66 (Cofetăria Matei).

DOCTOR
I. Bernáth
Specializat la Viena în
Boli interne
BOLI de COPII și SUGARI
Tratament și diagnostic cu
raze electrice
RAZE ULTRA - VIOLETE
Raze Faraď și Galwan
Iași Șos. Arcu 2
lângă Farmacia Irofte
Cons. 9-10 dim. și 3-6. p. m.

Dr. C. Stral
Asistent Universitar
Medic al Asig. Sociale
Boli interne
Diagnostic prin Raze X
(Roentgen)
Str. LASCAR CATARGI 51
(colț cu V. Conta) Cons. 2—5

Azi la Sidoli
Secretul unei actrițe
cu KAY FRANCIS
și uriașul film — — —
Furtună în Asia

De vânzare
casă gospodărească, solidă, 4 odăi, bucătărie, cămări, pivniță, apă, lumină electrică etc.
Poziție centrală lângă tramvai și Hală. Preț foarte avantajos. A se adresa la ziar.

OFICIUL P. T. T.
Reș. Iași
AVIZ
Direcțiunea Generală PTT, în dorința de a satisface filateliștii profesioniști și amatori va înființa serviciul de abonamente filatelice pentru seriile de timbre comemorative și timbre postale stampilate cu stampile speciale la diferite ocazii.
Pentru aceasta D-nii filateliști profesioniști și amatori urmează a cere informații și a se inscrie până la data de 5 Septembrie a. c. la oricare oficiu postal.
Dirigiate Of Reșed Pr. Iaș
T. Alexandrescu
Șef Biur. Expl.
Rivalet

Azi la Phoenix
TU și EU
cu Silvia Sidney și G. Raft
și
ROMANȚA INTUNERICULUI

Publicațiune
Se aduce la cunoștința celor ce aparțin de Cercul de Recrutare Iași și cari în toamna anului 1938 fiind chemați la revizuirea Medicală la Spitalul Militar Iași, au fost găsiți buni pentru serviciul militar sau serviciul auxiliar, de a se prezenta la acest Cerc cu o cerere timbrată și 2 fotografii certificate de Poliția Circ. respective sau Postul de Jandarmi, pentru a se înainta unității unde a fost repartizat în vederea eliberării livretului militar Md. E. ce trebue să-l posede fiecare cetățean.
Comand. Cercului de Recrutare Iași.
Lct. Colonel,
D. GEANOLU

Dr. M. Avram
Medic de Spital
Consultă și operează
Boli Chirurgicale, Boli de femei, Mamoș
Consult. 3—7 p. m.
str. I. C. Brătianu 120
Telefon 1250

Dr. R. DAMSKER
Medic de Spital
BOLI INTERNE
plămâni, inimă, rinichi
Str. Ghica Vodă No. 32

Amatori fotografi
Developați, copiați, măriți la
Fotograful Z. WEISS
Piața Unirii
Găsiți Rollfilme, Paksfilme, Plăci Agfa, Kodac etc. cu prețurile fabricei. — Se copiază, se mărește și se developează gratuit la Studio Fotografic
Weiss PIAȚA UNIRII

„România țară a renașterii naționale și a revoluției regale"

(Continuare din pagina 1-a)

fățișeze splendoarea fără s'o micșoreze; cu atât mai necesar este să vezi în azur culorile, arabescurile broderiilor, florile vii evoluând sub soarele auriu al Bucureștilor. Ah! cât de mult iubește Regele această artă țărănească! El a dovedit-o în încăperile regale simple dela Foișor, la Sinaia, unde obiectele lucrate de mână — roșii, albastre, negre pe fond deschis — constitue tema de variații a decorului.

Ridicarea satelor

Dealtfel, nu fără îndreptățire au început festivitățile din 8 Iunie prin ceremonia mișcătoare despre care am vorbit: M. S. Regele Carol II se ocupă fără încetare de ameliorarea vieții țăranilor, ajutat de cunoștințele tehnice ale orășenilor. Fiul Regelui nu este în primul rând al lucrătorilor manuali când este vorba să se ridice satul? Nu sunt multe săptămâni de când președintele Roosevelt manifesta d-lui Gusti, comisarul general al pavilionului românesc la expoziția din New-York, admirația sa completă pentru efortul social al M. S. Carol II, pentru grija Sa de a guverna aproape de poporul Său, aplecat asupra acestui popor, cum s'ar putea spune. Îmi amintesc cuvintele pe cari mi le-a spus Regele în această privință: „Țăranii au fost prea multă vreme considerați după imaginea eroilor de operetă:

„In omul modern, spiritul spartan nu trebue să ucidă spiritul atenian".

Iată-ne la Muzeul Satului, la capătul Șoselei Kisseleff,— avenue du Bois bucureșteană —dealungul căreia se aliniază frumoase locuințe, având în mijloc Arcul de Triumf, simbolul victoriei Aliaților.

La serbările Restaurației

Automobilul regal trece în mare viteză pe sub poarta monumentală.

Aproape tot atât de tânăr ca înfățișare ca principele moștenitor, Regele coboară, întinzând mâna oamenilor bravi, fericiți de a-i putea prezenta omagii. Apoi vine rândul discursurilor oficiale și, deodată, văd pe Rege surâzând, râzând cu un zâmbet franc care-i aduce soarele în plină figură: se recită o odă compusă în onoarea Sa de o fată de 11 ani, care deși nu cunoaște prea bine ortografia și gramatica, arată o oarecare fantezie poetică; M. S. Carol II este sensibil la asemenea manifestări și fervent admirator al poeților. Nu știe el pe de rost numeroase poeme de Samain, unul dintre „familiarii" Săi, pus la loc de cinste în biblioteca Sa, în care scriitorii noștri constituesc cea mai mare parte, așa cum am constatat-o cu Victor Hugo, Lamartine, Baudelaire și Pierre Louis?

Nu-mi sunt necesare decât puține momente pentru a înțelege justețea dublei denumiri pe care România o dă șefului său: „Regele țăranilor" și „Regele tineretului".

O țărancă cu ochii de catifea neagră, cu tenul bronzat de soarele primăverii, prezintă Regelui un ulcior cu apă din fântâna casei sale: cu opt ani în urmă, aceiași tânără săteancă a dat să bea principelui regal de îndată ce avionul venind din Franța, condus de Lalouette, a aterizat pe câmp. Cu câtă bucurie soarbe Regele apă, la această „regală" aducere aminte!

Apoi, un bătrânel întinde Regelui o impunătoare filă de hârtie: actul de donație a terenului pe care s'a așezat frumoasa pasăre și unde Carol al României a primit dela acea femeie prima băutură în țara Sa. In realitate, bătrânelul pare să mulțumească noului „proprietar" de a fi acceptat donația sa.

Memoria Suveranului

A doua zi, îmi notez o altă calitate care caracterizează adânc pe Rege: prodigioasa Sa memorie, admirată de toți compatrioții noștri cari îl cunosc. Memorie nu numai a convorbirilor, a faptelor, dar chiar și a fizionomiilor. Unui cultivator ieșit din rânduri pentru a-I spune un cuvânt de devotament:

— Nu-mi mai amintesc pronumele tău (Regele îi spusese pe numele de familie) dar tu erai pe vremuri în regimentul meu, nu-i așa?

— Da, Sire, dar pe atunci eram mai tânăr.

— Eu la fel, zâmbi Regele.

— Și nu purtam ochelari; aceasta mi-a schimbat înfățișarea.

— Vezi bine că nu, de vreme ce te-am recunoscut, îi spusese Regele pentru a-l consola. Și-i întinse mâna pentru a doua oară.

O amintire pioasă, care explică sensibilitatea Regelui, este păstrată tatălui Său: în biroul Său dela București sau dela Sinaia. El trăește înconjurat de fotografiile Regelui Ferdinand, așa încât în fiecare cameră vi se pare că sunteți întâmpinați de figura gânditoare a aceluia care a făcut războiul alături de noi.

In mod natural revenim la această temă a tineretei: este o adevărată necesitate pentru M. S. Carol II nu numai de a supraveghia studiile Voevodului Mihai, dar de a examina îndeaproape lucrările acelora pe care Fiul Său îi numește „colegii săi" și ale străjerilor și de a corecta erorile lor cu o îndulgență severă, subliniind în același timp calitățile lor. Asupra educației intelectuale, Regele mi-a făcut onoarea de a-mi expune ideile Sale; ele se rezumă astfel:

Imi place să nu fie ceva livresc, să se lucreze mai degrabă „în viață" chiar din școală, instruindu-se în același timp din cărți. Este totdeauna primejdios să stai departe de oameni. Să evităm să fim prea „școlari".

Activitatea Monarhului

Iată cum lucrează în chip concret acest neobosit muncitor care, înainte de ora 8 dimineața, este în curent nu numai cu noutățile ziarelor și radiosului, dar și cu rapoartele din cari scoate, ca cel mai activ medic al țării Sale, diagnosticul.

Suveranul ține, pentru alții ca și pentru Sine, la desvoltarea inițiativei individuale în sensul unei cât mai bune stări a colectivității.

Vreți un amănunt curios dovedind simțul pedagogic al M. S. Carol II? Dacă rafturile bibliotecii personale a Marelui Voevod sunt încă destul de goale, aceasta se explică prin aceia că numai cărțile citite de fiul Său sunt înșiruite în ele. Nu este legată decât cartea pe care tânărul principe a citit-o dela un capăt la celălalt; astfel, se poate observa gustul cititorului când acesta nu este ținut de disciplina școalei.

Regele-soldat nu acționează altfel față de armată decât față de tineret. Generalul Gamelin, în timpul zilelor de manevră trăite alături de Suveran, a putut observa că Regele, sever când trebue cu ofițerii superiori, tratează cei mai umili soldați cu aceiași solicitudine ca pe străjeri și țărani. Fără să se mulțumească să dicteze ordine, să controleze executarea lor, El vrea să vadă totul prin Sine însuși și de data aceasta merge până acolo încât să guste hrana trupei și să vegheze la perfecta lor îngrijire.

„Mama Mea"

Cum aș putea încheia această schiță a M. S. Carol II, căruia voi încerca în curând să-i fac portretul într'o carte, fără să-mi amintesc cu emoție modul în care Regele îmi vorbea anul trecut de boala Reginei Maria cu puțin înaintea morții sale, de această mare prietenă a Franței care a transmis, fără îndoială, Fiului Său, ca și Regele Ferdinand, acest sentiment de amiciție pentru țara noastră, de care noi suntem pe bună dreptate mândri. Il admira curajul său moral, resemnarea sa fizică; și am încă în urechi accentul pe care El îl punea pe acest cuvânt, atât de dureros pentru El de acum înainte:

„Mama mea".

Astfel, dela cea mai veche la cea mai recentă audiență s'a întărit opinia mea.

„Trebue să lupți totdeauna pentru binele poporului tău. Dacă el nu-și dă seama imediat, ce importanță poate avea aceasta atâta vreme cât triumfă acest bine suprem: fericirea sa!"

Informațiuni

x **Dr. S. CAUFMAN** dela Facultatea de medicină din Paris. *Boli de stomac, intestine, ficat și rect.* Tratamentul hemoroizlor prin injecții sclerozante și electrocoagulare. Rectosigmoidoscopie. Str. Banu 8 (lângă Conservator). Consult. 9½ — 11½, 3—6 p. m.

x *Elevele din Iași ale Liceului Ortodox sunt anunțate să se prezinte la școală Duminică 3 Septembrie, ora 10 dim., îmbrăcate în costum strejăresc, pentru serbarea sfințirei localului.*

x *Dr. D. Brănișteanu,* Boli Interne și Roentgendiagnostic, reia consultațiile în strada V. Conta 18 dela 1 Septembrie.

x **D. avocat M. Gr. Constantinescu** s'a mutat în str. Săulescu (târgă casele Zipa).

x *Dna dentistă L. Carc,* întorcându-se în localitate și-a reluat consultațiile în cabinetul din Piața Unirei (colț cu Săulescu) orele 10—1, 4—7.

x **Dr. M. Segall** *medic de spital, rămâne tot timpul verei în localitate și consultă și operează boli de nas, gât și urechi, în strada Cuza Vodă 83 (Palatul Braunstein) Telef. 1767.*

x La o masă copioasă nu trebue să lipsească „Borvizul de Borsec".

x *Dr. A. HOFFMANN consultă zilnic boli nervoase și boli de nutriție; str. Armeană No. 9, dela 10-12 dim. și 3-7 d. m.* **Tratamente de slăbire și îngrășare.** *Telefon 1577.*

x **Dr. I. Tuchila,** fost asistent al Facultății de Medicină din Paris și al Institutului Pasteur, reîntorcându-se în localitate, reia consultațiile, zilnic între orele 2½—5½, în str. Buna Vestire 7.

x *D-rul Grig. Osipov-Sinești* a reînceput consultațiile sale zilnice, între orele 3—7 p. m. în afară de sărbători.

x **Doctorul H. Vascoboinic** reîntors în localitate, a reluat consultațiile și operațiunile chirurgicale. Strada Elena Doamna 31.

x Pentru comenzi de BORVIZ DE BORSEC, adresați-vă reprezentantului societății, — Dl. Vasile Mândru, la cinematograful „Sidoli", telefon 2059 și la biroul de agentură și comision Mândru, tel. 1516.

Formidabilul film — —
ALIBIUL
cu triunghiul de vedete Albert Prejean, Erich von Stroheim Louis Jouvet, și frumoasele Janny Holt, Wera Hory va fi văzut de
Luni la Sidoli

Mânăstirea Văratec

(Continuarea din pagina 1-a)

la ordinea zilei. Legiuitorul când a desființat partidele politice a omis, aplicarea textelor de legi, și la mânăstirile de maice. Alegerea unei stareițe se face în urma unei aprige propagande și cu multe riscuri. Există întotdeauna două partide adverse care la nevoe se găsesc complect înarmate în lupta piept la piept, lăsând chiar răniți pe... teren!

Icoana făcătoare de minuni

...Când verile sunt secetoase iar natura nu binevoește a trimite la vreme ploaie peste ogoarele pustiite ale gospodarilor din satele învecinate, icoana Sf. Ana din catedrala mânăstirii este talismanul către care, acești oropsiți de soartă, întind mâni de implorare. Intreg satul pornește cu mare alai, în căruțe, spre mânăstire, pentru a ridica icoana făcătoare de minuni și dătătoare de ploaie.

Evenimentul acesta este anunțat din timp, iar apropierea convoiului se aduce la cunoștința tuturora prin tragerea clopotului mare, Maicele în odăjdii așteaptă la intrarea arhondaricului, mulțimea, icoana este luată în brațe de către fruntașii satului și așezate cu toată grija în căruța unde i s'a pregătit un altar împodobit cu scoarțe, flori și busuioc. Toată lumea se închină înainte, icoana pornește la drum, iar sătenii fericiți duc în triumf această relievă, în satul lor.

Când icoana făcătoare de minuni a revărsat din belșug ploaie peste sat, icoana este readusă la mânăstire cu același fast, dimpreună cu darurile și închinăciunile locuitorilor.

Hramul mânăstirei

...Biserica cea mare din incinta mânăstirii își serbează hramul în ziua de 15 August, Adormirea Maicii Domnului. Această sărbătorire este așteptată nu numai de vizitatorii mânăstirii dar și de o lume creștină din ținuturile apropiate.

Incă din ajun sosesc convoiuri de care înpodobite cu verdeață, cu țerani și țărance în frumoase straie naționale. Negustori de tot felul își etalează mărfurile dealungul drumului spre biserică. In bolta care duce în curtea bisericii, călugări și călugărițe, depe la alte mânăstiri, înșiruesc pe băncile de lemn, icoanițe aurite și cruciuliți strălucitoare, șiraguri de perle și cărți de rugăciuni.

Mașini luxoase sosesc din toate colțurile țării, aduc eviavioși pentru slânta slujbă dela biserică.

Geme biserica de o mulțime care ascultă cu sfințenie serviciul religios îndeplinit de fețe mari bisericești și acompaniat de corul mânăstirii.

După serviciul dela biserică se dă masă în arhondaricul mânăstirii și praznic pentru săraci, a doua zi, cînd se face și pomenire pentru ctitori.

Când în această zi de hram timpul e frumos, îți face o nespusă plăcere să privești această lume impestrițată care mișună în sus și în jos, fără un scop bine definit, flăcăi și fete chicotind și maice în rase negre strecurându-se prin mulțime. Apoi, când soarele s'a lăsat de mult pe după perdeaua deasă de brazi, șiruri lungi de căruțe se profilează în lungul șoselei albe pierzându-se ca niște umbre în întuneric. Iar toaca dela biserica mare vestește slujba de utrenie.

Pelerinajul ieșenilor

...Mânăstirile din jud. Neamț sunt locuri de odihnă cu deosebire pentru ieșeni.

In fiecare an întâlnește aproape aceleași figuri credincioase mânăstirii. La Varatec își petrec vacanța: fam. Petru Bogdan profesor universitar, fam. I. Leatris prof. universitar, fam. Șt. Berechet, prof. universitar, fam. Buțureanu prof. secundar, fam. I. Comărzan Consilier de Curte, fam. Scheletti, consilier de Curte, fam. Dim. Ionescu profesor, fam. Alf. Cirillo, director financiar Sf. Spiridon, fam. Dim. Bejenaru institutor, fam. Șt. Coroi avocat, Aurel Ștefănescu avocat, d-na Rozalia Velciu cu Dandy Velciu controlor financiar și Fantel Velciu avocat, d-na Elvira Brüger cu d-ra Sindica, d-na Duța Alexandrescu, d-na Elpida Butnaru, d-ra Eugenia Vârlănescu, d-ra Cornelia Theodorescu, etc.

Maica Văratec

A. C.

Crema de lăcrămioare
albește și catifelează fața.
Dep. Farmacia Beceanu
Piața Halei Iași

ANUNȚ

Corpul 4 Armată Serviciul Domenii caută în același imobil.

circa 5 camere pentru birouri și apartamente;

circa 4 camere pentru locuință, cu garaj.

Intregul imobil să fie complect separat și situat în bun cartier.

Căminul Societății Ortodoxe Naționale a Femeilor Române
primește eleve **externe dela alte școli** cu prețuri moderate.

x *Cel mai mare scandal din America, l-a provocat „vedeta ajunsă celebră Heddy Lamarr, care a apărut goală în filmul „Extase" (secretele sexualității) Filmul va rula de Luni 4 Septembrie la „Scala".*

Un pios omagiu pentru Elena Meissner

(Continuare din pagina 1-a)

Sufletul ei, împodobit cu cele mai alese însușiri, a avut o înrâurire atât de covârșitoare asupra societății, încât a creiat o adevărată epocă. Bunătatea ei fără margini, dragostea mare de muncă fără egal, graiul ei duios și blând ca de mamă, făcea, ca sfaturile și poveștile ei înțelepte să fie ascultate ori unde se auzeau, fie în școală fie în familie, ori în societate.

Elena Meissner nu s'a mărginit să lucreze numai în școală sau în societatea înaltă, ea se scobora și jos, în cartierele dela periferia orașului, în mahalale, la femeile necăjite ale muncitorilor, spre ale da lumină și mângâiere.

La Ateneul Sf. Haralambie din cartierul Sărăriei și Țicău, marea dispărută, venia în nenumărate rânduri, să vorbească femeilor din cartier, adunate la sfat. Niciodată nu vor fi uitate acele povețe frumoase și îndrumări înțelepte, pe care Elena Meissner—ca o mamă bună—le da femeilor: de cum să-și crească copiii, să fie devotate soții, să fie harnice și demne.

„Nu se poate nimic dobândi fără muncă și sforțare". Fă-ți oricând datoria, întotdeauna va fi cineva care să te vadă și acel cineva ești tu însuți, este conștiința ta", spunea adeseori mult regretata Elena Meissner.

Dela catedra ei, *din școala oficială,* fie ea normală sau liceu, Elena Meissner a păș't pe teren, *în școala cea mare a vieții sociale,* aducând poate cel mai mare serviciu neamului prin munca fără preget depusă pentru ridicarea femeiei, prin cultură, muncă, și demnitate, știind că prin ridicarea ei se ridică neamul nostru.

Elena Meissner este mărturia vie a credinței ci neîncetatei framântări sufletești, că un neam se poate înălța ptin femeia bine pregătită.

Din sufletul ei bun, blând și adânc înțelegător al tuturor problemelor sociale, ca dintr' un potir cu Sfânta Împărtășanie, s'au împărtășit atâtea generații de femei, care astăzi îndeplinesc un rol însemnat în viața neamului.

Astăzi când ne-a părăsit, Elena Meissner, ne lasă drept moștenire: Cartea vieții unei femei, care în lumea aceasta n'a cunoscut ce este odihna. Femeile de toate vârstele, din toate straturile sociale, vor găsi în această carte amintirea unei luminate și harnice tovarășe de luptă, precum și o mult grăitoare pildă de viață prolată prin muncă și demnitate.

Chipul Elenei Meissner va rămânea icoana vie și sfântă dela care se vor inspira de-a pururea generațiile viitoare.

Preot Prof.
Gheorghe Niculea

x BORVIZUL DE BORSEC ușurează accesele în bolile de ficat și de rinichi.

Primăria a acordat noui avantagii comercianţilor

pe tot timpul cât va dura Expoziţia „Luna Iaşilor"

Interesante lucrări în curs de executare în parcul dela Copou

Afişul de propagandă al d-lui Th. Kiriacoff

Ne mai despart 8 zile până la mult aşteptata inaugurare a Expoziţiei „Luna Iaşilor", din parcul „Regele Carol II-a".

Spre deosebire de inaugurările precedente, anul acesta Expoziţia va fi terminată complect, iar vizitatorii din primele zile vor putea cutreera parcul, pavilioanele şi standurile.

Comitetul organizator se află zilnic pe teren, dând instrucţiuni şi grăbeşte lucrările ce mai sunt de executat, spre desăvârşirea acestei frumoase manifestări a Iaşului şi Moldovei întregite.

Din cauza timpului prea scurt până la inaugurare, s'au angajat echipe dublе de lucrători şi mecanici, care lucrează zi şi noapte.

Avantagii pentru negustori

După cum am relatat, în cadrul „Lunei Iaşilor", comitetul de direcţie al Expoziţiei a propus de a se da o serie de avantaje comercianţilor ieşeni.

Astfel, eri dimineaţă, Camera de Comerţ a înaintat o adresă Primăriei Municipiului, prin care cere a se aproba comercianţilor de orice fel din oraş să-şi expună mărfurile pe trotuare, în dreptul vitrinelor magazinelor lor, pe tot timpul cât va dura expoziţia.

Cei care posedă locuri virane, vor avea voe să construească bărăci sau gherete, în care negustorii să-şi poată desface diferite mărfuri şi produse, pe aceiaşi durată de timp şi numai cu această ocazie.

Dl. ajutor de primar Caton Militeanu, luând în studiu adresa Camerei de Comerţ, a găsit-o justă şi a aprobat cererea, numai cu condiţia ca să nu se stânjenească circulaţia pe trotuare.

In ceiace priveşte reclamele luminoase, d. Militeanu a aprobat să fie scutite de orice taxe în tot timpul „Lunei Iaşilor".

Deciziile Primăriei au produs o adâncă satisfacţie în rândurile comercianţilor ieşeni.

Alte pregătiri

Incepând de eri, a început amenajarea Pavilionului Moldovei şi Primăriei, lucrări care se fac sub directa supraveghere a d-lui N. Anghelescu, comisarulgeneral al Expoziţiei.

In Pavilionul Moldovei a fost aşezată harta în relief a regiunei, lucrare datorită d-lui col. Vârgolici, iar de jur împrejur a fost amenajate mai multe expoziţii de pictură şi sculptură.

Afiş pentru Parcul Distracţiilor de Th. Kiriakoff

Tot în acest pavilion se vor expune tablourile domnitorilor moldoveni, în cea mai mare parte împrumutate de Epitropia Sf. Spiridon.

Deasemeni, zilele acestea se vor aduce covoare şi alte lucrări de preţ de mânăstirile din Moldova.

*

In Pavilionul Primăriei s'a aşezat harta în relief a oraşului cu împrejurimele lui.

S'a intervenit apoi la d. cpt. Rang I., cu rugămintea de a expune trofeele d-sale, câştigate la cele mai renumite concursuri hipice din ţară şi străinătate.

V. GHEORGHIU

Informaţiuni

x Parchetul local a trimis în judecata tribunalului pentru distrugere pe Alexei Smighel şi Octav Prat din Tg. Copou.

Aceştia au fost reclamaţi de cârciumarul M. Şmilovici din str. Moara de Vânt 43.

x In casele d-lui avocat Nicu Apotecher a avut loc aseară în cerc familiar logodna d-rei Aninica Apotecher, cu dl. Alexandru Bădărău.

Transmitem sincere felicitări tinerilor logodiţi.

CU INCEPERE DE ASTAZI VINERI 1 SEPTEMBRIE 1939

DESFACERE TOTALA

—A—

Magazinului „ERIKA"

IAŞI — Str. Cuza Vodă 71

CU AUT. CAMEREI DE COMERŢ No. 986

LICHIDĂM COMPLECT TOT STOCUL DE STOFE, MĂTĂSURI, PÂNZETURI şi ARTICOLE de MANUFACTURĂ

cu preţuri extrem de eftine

Constatările făcute de către dl. profesor Traian Ionaşcu

Rezident Regal al Ţinutului Prut în urma inspecţiilor în Judeţele Bălţi-Soroca-şi Iaşi în zilele de 26, 27 şi 28 August a. c.

Domnul Rezident Regal a Ţinutului Prut, Profesor Tr. Ionaşcu, în urma inspecţiilor pe care le-a făcut în judeţul Bălţi, a putut constata o foarte vie activitate edilitară, sub impulsul şi conducerea energicului şi priceputului Prefect al jud. Bălţi, Lt. Col. Hanciu.

Mulţumită acestei activităţi, în actuala campanie de lucru se vor termina circa 50 construcţii de băi, şcoli şi dispensare, care se găsesc răspândite în diverse comune din acel judeţ, atât de bine gospodărit.

Un vrednic colaborator al Domnului Prefect este dl. inginer Stolbov, Şeful Serviciilor Technice ale judeţelor Bălţi şi Soroca, care permanent urmăreşte pe şantier, executarea programului de lucru. Trebuie de relevat, modul înţelept de dirijare a spiritului asociaţionist, pe care-l are populaţia basarabeană.

Conducătorii locali au ştiut să îndrepte acest spirit, către lucrările de interes obştesc, locuitorii înţelegând peste tot, să contribuie bănesc'e, cu dreg, la ridicarea acestor instituţiuni.

Pentru ca cheltuelile de construcţie să fie cât mai reduse, dl. Prefect Lt. Colonel Hanciu, prin câţiva pretori, a luat lăudabila iniţiativă ca la fiecare şantier să creieze o fabrică pe loc, care să furnizeze cărămida necesară. In acest chip, cărămida costă maximum 0,50 lei.

Această frumoasă activitate a Domnului Prefect Lt Col. Hanciu se bucură de colaborarea rodnică şi devotată a câtorva pretori, printre care e de subliniat aceia a pretorului Stegărescu, dela Plasa Fălești, care înţelegându-şi cu adevărat rolul de pretor, poate fi dat ca model de conducător constructiv şi dinamic al unei plăşi.

In urma inspecţiei care a făcut-o în comuna Zguriţa, jud. Soroca, Domnul Rezident Regal Profesor Tr. Ionaşcu, a găsit că Primarul nu are autoritate asupra funcţionarilor comunali, aceştia fiind nedisciplinaţi, şi a dispus înlocuirea primarului şi pedepsirea notarului şi a secretarului comunal.

In trecere dela Soroca spre Iaşi, Domnul Rezident Regal a inspectat plăşile Râşcani şi Glodeni, din jud. Bălţi.

Plasa Glodeni e girată de pretorul Stegărescu, care şi aici desfăşoară aceiaşi activitate rodnică. Este interesant de remarcat că în plăşile Fălești şi Glodeni, Domnul pretor a reuşit să traseze şi să execute platforme de drumuri, folosind zilele de prestaţie, fără alte cheltuiale. Mai mult, şoseaua către Călineşti a fost găsită aprovizionată cu pietriş, graţie aceluiaşi sistem întrebuinţat de pretor.

Cu această ocazie, Domnul Rezident Regal a parcurs şi drumul prin pădure, către Bădărăi-Iaşi, inspectând podul de peste Prut. D-sa a dat dispoziţiuni de urgentare a lucrărilor deja angajate, pentru refacerea drumului Bădărăi-Moara Domnească-Glodeni cât şi de reparare a podului de peste Prut.

De asemenea a dat dispoziţiuni Domnului Ing. Andriescu Cale, Şeful Serviciului Technic al Ţinutului Prut, pentru a se accelera lucrările technice de aducţiune a apei la Fălești.

La Călineşti, Domnul Rezident Regal Profesor Tr. Ionaşcu şi-a luat rămas bun dela domnul Prefect Lt. Col. Hanciu, pretor Stegărescu, Ing. Stolbov, Şeful Serviciilor Technice ale judeţelor Bălţi şi Soroca şi medic primar Gromm, adresând felicitări călduroase şi deosebite mulţumiri, domnului Prefect Lt. Col. Hanciu pentru felul în adevăr constructiv, în care înţelege, să conducă opera gospodărească a jud. Bălţi.

La părăsirea jud. Bălţi, domnul Rezident Regal a fost întâmpinat de dl. col. Carp prefectul jud. Iaşi, de pretorul Prică dela Bivolari şi profesor Obreja-Iaşi.

Excelenţa Sa a inspectat primăria Bivolari, căpătând relaţii dela pretorul Prică, iniţiatorul unei frumoase construcţii de şcoală, ce se va înălţa şi prin contribuţia sătenilor.

Noi dispoziţii în privinţa tranzacţiunilor în oboarele de cereale

Oficiul judeţean de valorificare a grâului din jud. Iaşi, a întocmit mai multe instrucţiuni cu privire la buna funcţionare a oboarelor, instrucţiuni care au fost trimise spre încunoştinţare tuturor mandatarilor oboarelor de cereale din oraş şi judeţ.

Printre altele se arată că, în vederea unei cât mai bune aplicări pe teren a dispoziţiunilor legei pentru valorificarea grâului este neapărată nevoie de conlucrarea tuturora acelor ce sunt chemaţi să vegheze şi să observe cu toată vigilenţă, la buna şi stricta lor aplicare pe teren.

In privinţa mandatarilor, li se atrage atenţiunea că le revine cel dintâi obligaţiunea de a controla şi supraveghea ca toate tranzacţiunile de grâu să se facă numai în oboare, aceasta fiind în însăşi interesul producătorilor de grâu, deoarece numai astfel vânzarea se va putea face pe baza preţului fixat de lege.

In consecinţă, conducerea Oficiului de valorificare a grâului cere a se da toată atenţiunea ca operaţiunele de valorificare să se facă conform legii şi a veghea ca producătorul să primească preţul remunerator pentru grâul vândut, semnalându-se orice abatere s'ar constata.

Persoanele primite în audienţă

de Dl. Profesor Traian Ionaşcu

Rezident Regal al Ţinutului Prut, în ziua 30 August a. c.

Mercuri după amiază, dl. Profesor Traian Ionaşcu, Rezident Regal al Ţinutului Prut, a primit audienţe. Au fost primiţi:

D-na Balmuş, Maior Dr. Dumitrescu, inspector Atanasiu, şeful gării Iaşi, dl. Barbu-Bădeni, Inspector Antoniade cu delegaţia de textilişti, dl. Constandache, dl. Buzenchi, dl. avocat Victor Munteanu, dl. Tudose, dl. Horhotă, Const. Spiridon, Carp, d-ra Barbu, dl. C. Popa, pr. Dărângă, Lt Radu, Stamate, Ratculescu, d-na Bălteanu, Pancu Mihai, d-ra Maftei, Rafanovici, dl. Botoşanu, Vexler, Andarache, Brenner, Ischisohn, preot Moraru, dl. Crudratchi, Dochiţa Burlacu, Rădvan Olga, Ioana Vrăbiuţă, dl. Goră, dl. căpitan Dobrescu deputat Apăvăloaiei, Timolte Constantin, Damian Vasile, Eleua Popescu, Ana Anchidim, Ana Nicolau, d-na Ghiurtz, d-ra Lăzărescu, C. Cocoş, Adrian Ciocan, av. Roban, judecător Crudu, d-ra Mititiuc, Gh. Vieru, Nichita, d-na Buttel, Obştea plugarilor, Popescu, Elena Ionescu, dl. Sandu, dl. Budu, Maria Iacovlef.

Isprava unui copil

Legiunea de jandarmi a înaintat eri parchetului pe copilul Neculai Munteanu, în etate de 12 ani, din Comuna Totoeşti jud. Iaşi.

Fiind pe câmp cu mai mulţi copii, s'a luat la ceartă cu Anton Prepeliţă, căruia i-a aplicat mai multe lovituri de cuţit în abdomen.

Victima în stare gravă a fost dus la spital, unde a încetat din viaţă.

Mulţumirea adusă d-nei şi d-lui prof. Traian Ionaşcu

de o elevă din colonia „Spiru Haret"

Primim, cu rugămintea de a publica, această scrisoare a unei eleve care a fost la Mangalia cu Soc. „Colonia Şcolară"—Spiru Haret,

E un omagiu sincer, adus acţiunei frumoase a acestei Societăţi.

Prea stimate domnule Rezident

Am fost trimisă din partea şcolii Petru Poni în Colonie la Mangalia, unde am fost îngrijite părinteşte de doamna Pamfil.

Dl. Director Pamfil ne-a explicat că banii pentru colonie au fost daţi de D-stră şi doamna Rezident care este preşedinta Soc. Colonia Şcolară Spiru Haret. Vă rugăm a primi mulţumirile noastre, rugând pe Dumnezeu a vă ţine sănătoşi şi să ne mai trimiteţi şi la vară în colonie.

Vă sărut mâna

Cotruz Elena, cl. IV

x Nu s'a scris, nu s'a vorbit şi nici nu se cunosc secretele sexualităţii, astfel cum le destăinueşte „Extase" cu Heddy Lamarr, în regia cehoslovacului G. Matchay, de Luni 4 Sept. la „Scala".

Se înfiinţează judecătorii de muncă

în centrele industriale

D. Antoniade inspector general al Muncei din ţinutul Prut, a făcut intervenţii la Ministerul Muncei, pentru ca în centrele industriale mai importante, să se înfiinţeze judecătorii de muncă.

Până acum în unele oraşe, conflictele de muncă, din lipsa acestor instanţe speciale, se judecau de judecătoriile de ocoale.

In urma acestor intervenţii Ministerul Muncei a aprobat înfiinţarea unei judecătorii de muncă în oraşul Bălţi.

Această nouă instanţă a şi început să funcţioneze, judecând unele conflicte colective de muncă, ivite în acel oraş.

D. inspector general Antoniade a făcut cunoscut Breslelor din ţinutul Prut, ca să recomande câte patru persoane pentru a fi numite asesori pe lângă judecătoria de Muncă din Bălţi.

Reprezentarea breslelor

Ministerul Muncei a făcut cunoscut Inspectoratului Muncei din Ţinutul Prut, pentru a pune în vedere că interesele fiecărei bresle nu pot fi reprezentate decât prin persoane cari fac parte din breaslă.

Legea pentru recunoaşterea breslelor prevede în mod precis că numai comitetul breslei reprezintă acea breaslă în justiţie, în faţa autorităţilor şi faţă de terţi,—şi în acest scop numai comitetul breslei poate deslega persoane din comitet.

In orice caz nu pot fi delegate de a reprezenta breasla persoane străine de aceste organizaţii.

Concerte pentru muncitori

Ministerul Muncei, a convenit cu Academia de Muzică şi artă dramatică din localitate ca să organizeze opt concerte pentru muncitori.

La formarea programului acestor concerte, va fi consultat şi dl. inspector general Antoniade. em. gh.

x Parchetul local a trimis în judecata tribunalului pentru abandon familiar pe Şapşa Moisă din Bucureşti str. Poetul Cernea 3.

Acesta a fost reclamat de soţia sa Leia Katz din str. A. Vodă 44 că a părăsit-o, lăsând-o fără nici o posibilitate de existenţă.

Prof. Petru Modreanu şi familia mulţumesc din toata inima pe această cale tuturor persoanelor cari au binevoit să ia parte la ceremonia înmormântării scumpului lor copil

Petru-Ardeluş Modreanu

precum şi acelora cari au căutat să le mângâie prin scris sufletul sdrobit de durere.

Doamna Ecaterina Pulcheria Nicolau, anunţă cu aceiaşi durere rudelor, prietenilor şi cunoscuţilor parastasul de 3 ani a scumpului şi neuitatului ei soţ

Ing. VASILE GH. NICOLAU

decedat la 28 August 1936

Parastasul va avea loc Duminică 3 Septembrie ora 11½ la cimitirul „Eternitatea".

Informaţiuni

x Industriaşul Noeh Kaizerman din str. Col. Langa, care execută în închisoarea Galata o pedeapsă de 6 luni închisoare pentru tăinuire de lucruri furate, a făcut cerere de eliberare condiţionată.

Cererea i-a fost respinsă.

x In legătură cu unele frictiuni care au avut loc la societatea „Sacra" depe lângă Comunitatea Evreilor din Iaşi se pare că se va ajunge în curând la o schimbare în bine.

Comunitatea, prin preşedintele ei, d. Iosef Iacob, a luat hotărârea de a alcătui un nou regulament de funcţionare a „Sacrei". In viitor, societatea se va conduce de 4 epitropi numiţi de Comunitate.

Se crede că viitorul preşedinte al „Sacrei" va fi d. Iancu S. Leibovici care a mai condus această Soc. cu multă pricepere.

x Siropul Iodotanic Dr. Ratianu aprobat de Consiliul Sanitar Superior, se recomandă cu mare succes copiilor lymfatici, anemici, scrofuloşi şi rachitici pentru purificarea şi regenerarea sângelui, înlocuind Untura de Peşte. Nu produce jodism. Depozit Farmacia Dr. Ratianu, str. Cuza-Vodă 83.

x BORVIZ DE BORSEC se ia pentru o bună digestie.

Evenimentul lunii Septembrie! Reţineţi data:

Luni 4 Septemb. crt. la „Scala"

Filmul care destăinueşte secretele sexualităţii

EXTASE!..

Realizarea magnifică a regizorului cehoslovac G. Matchay. Filmul patimilor şi erotismului! Cu cea mai frumoasă femee din lume

Heddy Lamarr

intr'un program excepţional cu filmele

Misiunea Locot. Perry

o inscenare uriaşă, cu ROBERT TAYLOR şi BARBARA STANWYK şi cel mai original film sovietic muzical

VladiaKorsacov

Sunt 3 filme superbe!

Luni 4 Sept la Scala

Dr. A. Aberman

consultă

Boli de Copii şi Sugari

Boli interne

între orele 2—8 p. m.

Str. I. C. Brătianu 30

(colţ cu str. G. Enescu)

Cercul de Recrutare Iaşi

PUBLICAŢIE

Se aduce la cunoştinţa tuturor cetăţenilor din oraşul şi jud. Iaşi că în conformitate cu ordinile superioare se va va face şi anul acesta cu începere de la 1 Septembrie 1939 recensământul (inventarierea) rechiziţiilor de animale, vehicule cu tracţiune animală, harnaşament şi biciclete.

Acest recensământ constă în aceia că toţi cetăţenii din oraşul şi judeţul Iaşi sunt *datori să declare în scris* şi să arate Comisiunei ce va veni la faţa locului toţi caii şi boii ce-i au, căruţele de tot felul, harnaşamentul şi bicicletele.

Acest recensământ se va face în fiecare an şi în scopul ca statul să ştie la o eventuală mobilizare pe ce rechiziţii poate conta.

Se atrage atenţiunea că acest recensământ nu trebuie confundat chiar cu rechiziţionarea celor mai sus arătate.

Acei care vor încerca să ascundă adevărul, declarând mai puţin sau chiar de loc ceia ce au, vor fi daţi în judecata Trib. Militar conform Legii Rechiziţiilor.

Comand. Cercului de Recrutare Iaşi

D. GEANOLU

DE VANZARE imobilul din str. Apeduc 23, cu tot confortul, Aproape de Piaţa Halei şi centru, având grădină cu pomi fructiferi şi flori.

Condiţiuni favorabile.

SE CAUTĂ de închiriat mobil având circa 10 camere şi curte. A se adresa strada Cuza Vodă No. 22.

CAMERA MOBILATA cu intrare separată, linişte, confort, de închiriat în strada Tăutu 5.

„Crinul Alb"

complect nou, a adus cele mai NO. MODELE.

Rog clientela să mă viziteze.

Str. Alexandri 6

DOAMNA

Dunaveţch

Corsetieră

din strada Cuza Vodă 46 (vis-a-vis de Sfatul Negustoresc) anunţă onorata sa clientelă că s'a întors în localitate reluându-şi ocupaţiile.

In vederea sezonului a adus modele noi.

OPINIA

face abonamente lunare pentru toate localităţile balneare şi climaterice din ţară şi străinătate.

Să mergem la Maglavit

Maglavitul, locul minunilor, adună mereu mii de oameni, din toate părţile ţării. Să mergem şi noi. Cei bolnavi şi cei sănătoşi, haideţi în ziua de 16 Septembrie. Acolo, vom vedea măreaţa biserică ce se ridică. Acolo vom auzi cuvintele blânde ale ciobanului simplu şi plin de credinţă. Plata trenului este 850 lei, dus şi întors şi stat pe loc 3—4 zile, având vagon special.

Inscrierile se fac la biserica Barnovschi, numai până la 12 Septembrie. Se pot aduce şi pomelnice pentru Maglavit.

Pot merge oricât de mulţi.

Preot PETRU CHIRICA

ULTIMA ORA

Danzigul s'a alipit la Germania

Proclamaţia d-lui Hitler către armată

Londra 1.—Urmărind desfăşurarea evenimentelor, cercurile politice arată că situaţia nu s'a ameliorat cîtuş de puţin. Tensiunea a sporit din cauza măsurilor militare şi a comunicatului dat la Berlin asupra revendicărilor germane.

In capitala Angliei s'a desfăşurat eri aceiaşi activitate politică intensă.

D-nii Chamberlain şi Haliffax au avut consfătuiri cu principalii colaboratori şi cu reprezentanţii opoziţiei.

Atât primul ministru cât şi ministrul de externe au fost primiţi de suveran.

Ambasadorii Franţei şi Poloniei au fost în repetate rânduri la Foreign-Office, consultându-se cu lordul Haliffax.

Evacuarea Londrei

Un comunicat dat aseară anunţă că astăzi începe evacuarea Londrei şi a principalelor oraşe din Anglia. Vor fi transportaţi în provincie 1.300.000 de femei şi copii.

Acest comunicat ca şi acel pentru complectarea cadrelor armatei, sunt socotite ca indicii de agravare a situaţiei.

Consiliu de miniştri la Paris

In orce caz, Franţa va fi alături de Polonia

Paris 1.—După consiliul de miniştrii ţinut aseară sub preşidenţia d-lui Lebrun, s'a dat un comunicat în care se arată că d-nii Daladier şi Bonnet au făcut în consiliu o expunere asupra situaţiei externe.

Consiliul a reînoit declaraţia că în orice împrejurare Franţa va fi alături de Polonia.

D-nii Daladier şi Bonnet au avut numeroase consfătuiri cu membrii guvernului, şefii armatei şi diplomaţii străini.

Polonia nu trimite delegaţi la Berlin

In situaţia de azi, nu-s posibile tratative-directe

Varşovia 1.— Cercurile oficiale poloneze arată că ideia trimiterii unei delegaţii la Berlin, aşa cum a propus d. Hitler, este complect absurdă. Deaceia guvernul polonez nici nu o ia în discuţie.

Polonia este dispusă să trateze cu Berlinul, dar cu condiţia ca Germania să dea dovada de intenţii pacifice, ceiace până acum nu se vede.

Drept răspuns la mesagiile d-lor Daladier şi Chamberlain, Reichul a formulat noui revendicări faţă de Polonia.

A urmat apoi ocuparea militară a Slovaciei, iar în prezent Germania întreţine la frontiera Poloniei o permanentă stare de provocare.

In asemenea împrejurări, desigur că nu poate fi vorba de tratative directe germano-polone.

Guvernul din Varşovia a informat Londra şi Parisul asupra acestui punct de vedere.

*

Roma 1—Agenţia Stefani anunţă din Varşovia că guvernul polonez ar fi dispus să înceapă negocieri cu Germania, dar pe picior de egalitate. Presa poloană cere rezistenţă şi respingerea revendicărilor germane.

Ziarele arată că d. Hitler nu are de ales decît: sau să dea înapoi, sau să facă războiul.

Nici o îmbunătăţire a situaţiei!

Londra 1.—Agenţia Reuter, făcând un comentariu al evenimentelor, arată că în ultimele 24 ore n'a intervenit nici-o ameliorare a situaţiei.

Negocierile între Londra şi Berlin n'au făcut nici un progres. Tensiunea a crescut, iar perspectivele sunt din cele mai grave.

Guvernul englez a făcut aseară o comunicare la Varşovia în legătură cu propunerea de a se duce tratative directe germano-polone.

*

Ziarul Dailly Telegraph arată că Polonia are în faţă exemplul Austriei şi Cehoslovaciei, care au mers la Berlin să primească propuneri sub formă de diktat.

Polonia nu poate repeta această situaţie. Ea vrea negocieri, dar cu egalitate de tratament.

Intre Polonia şi Slovacia

Varşovia 1. — Agenţia Patt arată că opinia cercurilor oficiale poloneze este că actualul guvern slovac nu reprezintă dorinţele poporului, el fiind subordonat Reichului.

Deaceia se crede că guvernul polonez va da un comunicat prin care nu va recunoaşte guvernul Slovac.

Situaţia tulbure la Danzig

Varşovia 1.—Corespondenţii de presă din Danzig arată că situaţia a atins un punct culminat.

Conducătorii dau mereu decrete care se contrazic şi provoacă nemulţumiri în sânul populaţiei.

Astă noapte s'au lipit pe străzi o altă serie de afişe antigermane, cu titlul: „Nu vrem să trecem la Germania. Danzigul să rămâie oraş liber".

Cei doi funcţionari superiori polonezi care fuseseră trimişi să discute cu senatul din Danzig, au fost arestaţi din ordinul d-lui Foerster. Acest fapt a sporit indignarea.

Deoarece birourile senatului nu mai lucrează, se afirmă că ar fi izbucnit un conflict între d-nii Greisser şi Foerster.

Inaltul comisar al Poloniei n'a putut obţine în tot cursul zilei de eri, legătura cu birourile Senatului.

Nouă întrevedere Henderson-Ribbentrop

Berlin 1.—Dl. Henderson ministrul Angliei a fost aseară la cancelaria Reichului, unde a avut o întrevedere cu d. von Ribbentrop.

Diplomatul englez s'a interesat în legătură cu comunicatul guvernului german.

In cursul zilei de eri, d. Henderson a avut întrevederi cu ambasadorii Italiei şi Greciei.

Ratificarea pactului ruso-german

a fost făcută de ambele părţi

Berlin 1.—Agenţia D. N. B., arată că aseară a domnit o animaţie neobişnuită pe străzile capitalei —ziarele au apărut în ediţii gratuite, cu titlul: Polonia respinge propunerile Germaniei".

Publicul a fost ţinut în curent cu mersul evenimentelor, prin difuzoare.

Vestea ratificării de către Moscova a pactului germano-rus, a fost primită cu entuziasm.

Imediat s'a anunţat că şi guvernul Reichului a ratificat acest acord.

Suspendarea traficului prin Coridor

Berlin 1—Agenţia D. N. B. anunţă că autorităţile poloneze au suspendat complect traficul prin coridor.

Atît Danzigul cît şi Prusia Orientală nu au nici-o posibilitate de a comunica cu Germania.

Importantă consfătuire la Berlin

Berlin 1. Din sursă oficială se anunţă că aseară au fost convocaţi la cancelaria Reichului d-nii: Goering, Ribbentrop, Hess, Neurath şi alţi şapte miniştri.

S'a ţinut o importantă conferinţă prezidată de Fuehrer. Aceleaşi cercuri arată că s'au hotărât măsuri de o extremă importanţă.

Se vorbeşte de convocarea Reichstagului, deşi o hotărâre capitală poate fi luată de Fuehrer fără consultarea parlamentului.

Serioase ciocniri de graniţă

între germani şi poloni

Patrule germane au pătruns pe teritorul polonez. — Versiunea germană

Varşovia 1.—Agenţia „Patt" anunţă că în cursul nopţii s'au produs incidente pe toată frontiera germano-polonă.

In mai multe puncte patrule germane au pătruns pe teritorul polonez, atacând localităţi şi pichete de graniceri.

Astfel, s'au produs ciocniri la Valentinov, Tivalte, Radovna şi Wandimin.

S'au tras focuri de ambele părţi, iar la Radovno au fost întrebuinţate şi mitraliere.

*

Berlin 1.—Un comunicat al agenţiei D. N. B. arată că în regiunea Lodz un grup de insurgenţi polonezi au atacat o fermă germană, omorând un bătrân. o femeie şi un copil.

In legătură cu atacul asupra postului de radio Gleiwitz, se arată că insurgenţii polonezi au fost sprijiniţi de armatele regulate.

Polonezii au ocupat postul şi au transmis un mesaj în limbele germană şi poloneză.

Au intervenit imediat trupele germane, respingînd pe atacanţi.

Sunt morţi de ambele părţi.

Ducele de Windsor intervine pentru pace

Paris 1, — Ducele de Windsor care se află la Cannes, a adresat o telegramă regelui Italiei în care-l roagă să susţină cauza păcii.

Ducele arată că a luptat în război alături de soldatul italian şi de aceia îşi permite să facă această intervenţie.

x Dl. V. Jinga, subsecretar la ministerul Agriculturei, a fost eri în localitate, venind cu maşina din Dorohoi.

După un scurt popas, înaltul oaspete a plecat spre Capitală.

x *Copil aventuros.*—Legiunea de jandarmi Piatra-Neamţ a trimis aseară chesturei locale pe copilul Luchian Romulus de 14 ani, din Iaşi, str. Zlataust 3.

Aaesta a fost găsit în cabana de pe muntele Ceahlău.

Romulus Luchian a declarat că a fost în vizită la un unchiu al său la Dorohoi, şi la întoarcerea spre casă a vrut să admire frumuseţile Ceahlăului!

x *D. General Dr. Sava Goiu* întorcându-se în localitate, a reînceput consultaţiile pentru bolile de ochi; dela 2—4 p. m. în str. V. Conta 30.

SCALA

VASUL ROBILOR
O montare uriaşă, cu
Mickey Rooney
Wallace Beery
Warner Baxter

3 FILME MARI

SPOVEDANIA
O poveste de iubire, cu
Carole Lombard
Fred Mac Murray

ULTIMILE 3 ZILE

Pat şi Patachon în Paradis
Cea mai reuşită comedie a celebrilor comici

ORA 12

Danzigul s'a declarat alipit la Germania

Danzigul 1.—Gauleiterul Foerster a adresat d-lui Hitler o telegramă în care anunţă:

„Am semnat şi am pus imediat în vigoare proectul de lege următor, pentru a pune capăt situaţiei extrem de nefericite a oraşului liber

Decretul lege cuprinde:

1) Constituţia oraşului liber Danzig se suspendă fără termen.

2) Puterea executivă şi legislativă se execută de către şeful oraşului.

3) Cu începere de astăzi, oraşul Danzig, cu teritorul şi poporul său, face parte integrantă din Reich.

4) Până la introducerea legislaţiei germane, legile din Danzig cu excepţia constituţiei, rămân în vigoare.

In numele cetăţenilor din Danzig, rog pe Fuehrer a aproba acest decret şi a aproba alipirea Danzigului la Reich.

Incredinţez pe Fuehrer de toată gratitudinea noastră.

Proclamaţia d-lui Forster

Danzig 1.— Azi dimineaţă d. Forster a dat o proclamaţie către popor, în care spune:

Bărbaţi şi femei din Danzig:

Ceasul aşteptat de 20 ani a sosit. Danzigul s'a reîntors la Germania Mare.

Fuehrerul ne-a eliberat. Drapelul cu svastica fâlfâe astăzi pentru prima oară pe edificiile publice şi pe fostele instituţii poloneze.

Clopotele vechei primării anunţă ceasul eliberării. Să mulţumim celui a tot puternic care a dat Fuehrerului puteri să rupă lanţurile dela Versailles.

Sunteţi fericiţi cetăţeni ai Reichului. Trăiască Danzigul eliberat şi revenit la Reich.

Trăiască Adolf Hitler!

„Armata germană se va bate"...

Proclamaţia d-lui Hitler

Berlin 1.—Dl. Hitler a dat astă noapte următorul ordin de zi către armată:

Statul polonez a refuzat reglementarea paşnică a relaţiilor de vecinătete, prin care doream să fac apel la amiciţie.

Germanii din Polonia sunt urmăriţi cu o ferocitate sângeroasă şi alungaţi din căminurile lor. O serie de violări de frontiere intolerabile pentru o mare putere. dovedeşte că polonezii nu mai vor să respecte graniţele Reichului

Pentru a pune capăt acestei tulburări, nu-mi mai rămâne să recurg la alt mijloc decât a răspunde la violenţă prin violenţă.

Armata germană se va bate cu cea mai mare energie pentru onoarea şi drepturile vitale ale poporului german.

Aştept ca fiecare soldat să-şi facă dotoria până la capăt, în spiritul mare al tradiţiei războinice germane.

Amintiţi-vă întotdeauna şi în orice situaţia că sunteţi reprezentanţii marei Germanii naţional-socialiste.

Trăiască naţiunea noastră şi Reichul nostru.

ADOLF HITLER

Convocarea Reichstagului

Berlin 1. Agenţia D. N. B. anunţă că Reichstagul a fost convocat pentru astăzi dimineaţă la ora 10.

Şedinţa va fi radiodifuzată.

Aviaţia germană atacă Polonia

Varşovia 1.— Agenţia „Patt" transmite un comunicat prin care arată că primul act de agresiune german s'a produs astănoapte de către aviaţie, care a aruncat bombe la Puck, lângă Gdynia şi asupra aerodromului din acest oraş, fără însă a provoca pagube.

Trei bombe au căzut şi în faţa cheiului.

Aeroplanele germane au mai atacat localitatea Zukov din Pomerania poloneză.

O escadrilă germană a lansat bombe la Biala-Podloska, contra fabricei de avioane, fără însă a-şi atinge ţinta.

Trupele germane şi-au început activitatea împotriva localităţilor Cekanov şi Mlava.

Agenţia încheie comunicatul:

„Astfel agresiunea germană este fapt îndeplinit".

ANUL XXXVI No. 9733

1 LEU

DUMINICA 3 SEPTEMBRIE 1939

ABONAMENTE:
Lei 350. . . . . pe un an
„ 180. . . . . „ 6 luni
„ 90. . . . . „ 3 luni
„ 35. . . . . „ 1 lună
„ 1500. . . Instituţii publice

Atelierele Tipografice „Opinia"
IAŞI STR. LAPUŞNEANU 37

OPINIA

Ziar popular cotidian

TELEFOANE
Redacţia . . . . No. 1298
Administraţia . . . „ 1299
Serv. de noapte red. . „ 1436

Redacţia şi Administraţia
IAŞI STR. LAPUŞNEANU 37

Director C. R. GHIULEA

Ingrijorare

Toată lumea a nădăjduit că, în cele din urmă, diplomaţii vor reuşi să evite o catastrofă. Şi într'adevăr, s'au făcut sforţări meritorii. Se credea că tratativele vor putea continua, cel puţin temporizându-se, dacă nu se putea evita recurgerea la forţă.

Dar soluţia extremă s'a produs, în ciuda aşteptărilor, aproape ca o surpriză.

Primul act al tragediei care începe îl formează ostilităţile dintre Germania şi Polonia.

Dar ce va urma?

[În] clipa când scrim aceste rânduri, se ştie numai ca Anglia şi Franţa s'a decretat mobilizare generală.

Având in vedere declaraţiile oficiale şi repetate ale conducătorilor celor două ţări apusene şi recentul acord de sprijin mutual anglo-polonez, ar fi să tragem concluzia că Anglia şi Franţa vor veni efectiv în ajutorul Poloniei.

Nu ştim dacă mai e loc să credem într'o fericită întorsătură, de ultim moment, care să înlăture nenorocirea.

Ţara noastră este acuma în afara focului şi a competiţiilor. Iar împrejurările ne găsesc pregătiţi pentru orce eventualitate.

Sântem sub un regim de perfectă linişte internă şi unitate naţională, — ca un bloc de granit, — în slujba intereselor patriei.

Avem cu toţii încredere desăvârşită în conducătorii noştri, în frunte cu marele nostru Rege. Chibzuinţa şi patriotismul lor, bine încercate, ne îngădue să privim în linişte desfăşurarea evenimentelor.

Din toată lumea

Donaţie

Academia de muzică din Iaşi a primit eri o importantă donaţiune.

Iată faptul.

D-na Netter a donat Academiei un flaut de argint, în valoare de cel puţin 60,000 lei şi un flaut mai simplu, în valoare de zece mii lei.

Ambele instrumente, au a fi dăruite celui mai bun absolvent al clasei de flaut.

Aceasta —în memoria regretatului ei soţ.

D. Radu Constantinescu, distinsul rector al instituţiunei a primit donaţia, declarând că se va conforma întocmai cu dorinţa donatoarei.

Oameni cu experienţă

Se mai află astăzi în viaţă exact şase membri din cabinetul Viviani care la 2 August 1914, au lansat ordinul de mobilizare generală în Franţa. Patru miniştri şi 2 subsecretari de stat.

Iată-i:

Miniştri: d-nii Bienvenu-Martin, fost şef al departamentului justiţiei, Noulens fost ministru al finanţelor, Malvy, al internelor şi René Renault al lucrărilor publice.

Subsecretari de stat, d-nii: Jaquier — la interne — şi Ajam, la marina comeraială.

Cei mai mulţi dintr'înşii sunt parlamentari şi astăzi.

Intrebuinţarea cafelei

Presa norvegiană publică o interesantă comunicare făcută de un profesor de fizică, care pretinde a fi descoperit modul de a folosi pe cale sintetică şi cu scopuri industriale, enormul excedent de cafea din America de Sud.

Invăţatul norvegian, printr'un proces ce se ţine secret, ar fi reuşit să creeze prin sinteză, din substanţe extrase din seminţele de cafea, unele materii plastice a căror întrebuinţare, cu variate aplicaţii, se întinde din ce în ce mai mult în viaţa modernă.

Una din aceste materii după o ultimă transformare chimică, se transformă într'un geam transparent, diafan cu albeaţă de sidef, ce se poate întrebuinţa la fabricarea aparatelor telefonice de masă mobile de radio, s'yilouri etc.

Tot pe cale sintetică, se pot obţine din cafea substanţe conţinând vitamina „D", utile contra fenomenelor de rahitism şi uleiuri ce servesc la fabricarea vopselelor fine şi a lacurilor.

Curiozitate

Ştiţi că există la Paris un club al colecţionarilor de cărţi de vizită?

Totuşi, Parisul nu este singurul oraş,—care posedă o asociaţie de acest fel, fiindcă mai există la Londra şi la New-York, o „bursă" perfect organizată.

Anumite exemplare obţin la licitaţie, sume fantastice. Şi faptul nu trebue să surprindă pe nimeni, dacă ne gândim că amatorii caută în deosebi cărţile de vizită ale unor personalităţi europene. Acelea ale d-lor Roosevelt, Chamberlain şi Daladier fac —mai e nevoie să spunem,— primă.

Regele colecţionarilor este un glob-trotter englez, d. Johny Wales, care a strâns până acum 300,000 cărţi de vizită.

Obiceiuri japoneze

Un ziar japonez a publicat de curând un articol în care autorul îndemna pe japonezi să nu se mai sărute şi să se reîntoarcă la vechile tradiţii ale poporului.

Iată cum trebue soţii să-şi arate dragostea pe care şi-o poartă: soţul şi soţia îngenunchiază unul în faţa celuilalt, la o distanţă de doi sau trei paşi. Soţul zâmbeşte, rosteşte câteva cuvinte de bun venit; soţia lui răspunde, zâmbeşte, la rândul ei, şi varsă câteva lacrimi de bucurie.

In schimb, numai mamele vor avea dreptul să-şi sărute pruncii.

Refugiaţii spanioli

După spusele ziarului „Social Justice", dr. Juan Negrin şi Julio Alvarez Del Vaio, fostul ministru de afaceri străine al Spaniei roşii, se găsesc actualmente în Mexic unde caută să obţină, în colaborare cu preşedintele Cardenas, mijlocul de a transfera 50.000 de Spanioli roşii, care se găsesc în Franţa, în lagăre de concentrare, în districtele septentrionale ale Mexicului.

.·. Sorţii au căzut! .·.

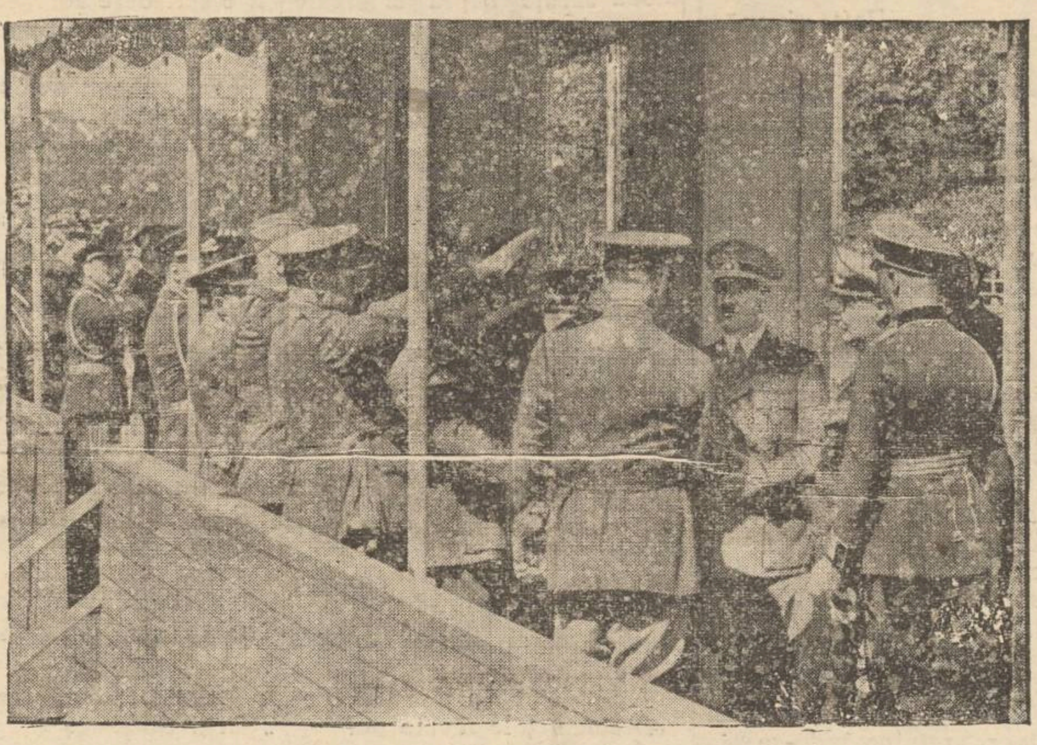

După o ultimă consfătuire cu colaboratorii d-sale şi cu comăndanţii militari ai Reichului, d. Hitler a decis acţiunea împotriva Poloniei.

Iată, în clişeu, pe d. Hitler în conferinţă cu şefii armatei.

O mare ieşancă

Omagiul Blocului pensionarilor pentru memoria Elenei Meissner

Frământarea vieţii pare-că nu mai cunoaşte liniştea, de cât pentru o efemeră durată.

Reprezentanţi trecători ai unei idei, ai unui ideal care depăşeşte dimensiunile şi viaţa unui om, rând pe rând, la scurte intervale Iaşul nostru a pierdut mari valori intelectuale, mari valori morale, suflete de elită.

Acum în urmă am condus la locuinţa ei veşnică pe strălucita profesoară *Elena C. Meissner*, o integrală personalitate de femeie.

Adevărata personalitate a unui om stă în adâncul vieţii spirituale şi nu e desvoltată decât în măsura în care ajută sufletului să pună stăpânire asupra simţurilor şi pasiunilor omeneşti.

Dar această stăpânire a sufletului, această spiritualizare a întregului om, nu se câştigă decât prin luptă. Şi Elena Meissner a luptat din răsputeri, pentru fericirea Căminului, a aproapelui, a Societăţii.

Ca soţie, a fost ideală; ca profesoară o misionară; ca femeie pildă în societăţile femeniste, fiind întotdeauna condusă de dorinţa realizării doctrinei de rădicarea nivelului cultural şi moral al femeiei, prin căpătarea drepturilor în stat egale cu bărbatul, păstrându-se specificul femenin.

In numele Blocului Pensionarilor Publici din Iaşi, aduc un ultim omagiu strălucitei noastre membră de onoare, Elena Meissner, care rămâne un exemplu oricui, de suflet generos, de muncă, de bună româncă.

Exprimăm cu adâncă durere cuvânt de mângâiere iubitului şi respectatului nostru membru de onoare, d. C. *Meissner*, pentru marea pierdere ce încearcă prin despărţirea sa de sufletul distins al soţiei adorate care l-a părăsit, luând drumul în lumea drepţilor, unde este viaţă fără de sfârşit.

Cuvânt de mângâiere întregei familii.

VICTOR MUNTEANU

Realizări ieşene

Noul local

al Liceului ortodox de fete

Mâine, Duminică 3 Septembrie, va avea loc sfinţirea şi inaugurarea noului local al Liceului Ortodox din str. Lascar Catargi.

Noulle atenanse ridicate în curtea Liceului Ortodox, se datoresc iniţiativei comitetului central al Societăţii Ortodoxe Naţionale a femeilor române, a cărei preşedintă este d-na Alexandrina Cantacuzino.

La această frumoasă operă a contribuit mult şi d-na profesoară Elvira Balmuş directoarea Liceului, care a supravegheat îndeaproape executarea lucrărilor, depunând toată rîvna pentru ca odată cu începerea noului an şcolar să fie pusă la dispoziţia elevelor şi noua clădire.

Aripa nouă cuprinde opt săli pe clasă parchetate, cu mobilier nou; două dormitoare mari; o frumoasă sală pentru festivităţi; un laborator, o sală de bibliotecă, etc.

Din vechea aripă s'a amenajat o vastă sufragerie, care e legătură cu clasele şi internatul.

In ceiace priveşte vechea sufragerie, ea a fost înlocuită printr'un dormitor, în care vor fi găzduite eleve şi dela alte licee, dându-li-se astfel prilejul de a nu mai locui la gazde în oraş.

Noulle lucrări executate la Liceul Ortodox au durat aproape doi ani şi au costat 3 milioane lei.

La solemnitatea de mâine au fost invitate o seamă de personalităţi distinse din oraşul nostru, profesori şi diferiţi şefi de autorităţi. VIG.

Vilegiatura

Alte aspecte

dela Mânăstirea Varatec

Excursii în împrejurimi.—Bisericele.—Cimitrul. — Amintiri despre fosta stareţă Zenaida Racliş.—Mormântul Veronicăi Micle.

II

.....Varatecul este prin excelenţa cea mai plăcută staţiune climaterică dintre mânăstiri. O spun, nu pentru că am găsit aici, de mult, locul cel mai potrivit pentru recreare, dar această mânăstire satisface, cred, şi dorinţele şi necesităţile vizitatorilor de toate categoriile.

Clima plăcută şi fără umezeală. Nu sunt curenţi. Se pot face băi de soare.

Varatecul este cuprins într'un semi-cerc cu deschiderea spre răsărit. Casele presărate pe ici pe colo, cu grădini şi flori multe, cu arbori fructiferi şi brazi, exclude îngrămădeala de case dela alte mânăstiri.

Orice vizitator poate găsi, în preajma locuinţei sale, tot ce pofteşte: aer, linişte şi natura.

Doritorii de mici excursii urcă pe nesimţite spre poiana „Constantin", poiana „Ţigăncii", spre „Filiorul" sau „Dealul Verde", Mai departe în munte ajungi la „Ciunei" apoi Sihla. Sihastria şi Secu.

După masă de sară, vizitatorii în grupuri, pornesc dealungul şoselei spre Primărie şi Pădurea de Argint". Peste tot, împrejurimile Varatecului oferă vizitatorului plimbări uşoare cu piciorul de unde poţi admira panorame încântătoare. Aici ai un orizont deschis, mereu cu schimbări de decor, ceia ce înseamnă că zilnic ai ceva nou de văzut. Satul înconjoară mânăstirea, e curat, cu livezi şi grădini şi case sănătoase. Sunt şi două vile: Vila Lahovary şi Vila Sturza.

Mânăstirea are trei biserici: biserica mare cu hramul Adormirei Maicii Domnului, biserica Sf. Ioan şi biserica din deal cu hramul „Schimbarea la faţă".

Urcând uliţa schimbării şi cum ai intrat în curtea bisericii, simţi o atmosferă de pace şi sfinţenie. E o dimineaţă plăcută.

Un vânt călduţ fugăreşte norii dinspre pădure, spre zarea îndepărtată unde se profilează pe un petec albăstriu de ceaţă, Cetatea şi Tg. Neamţului.

Am deschis cu sfială portiţa de lemn ce dă în cimitirul mânăstirii şi am intrat. O datorie pioasă mă îndeamnă să revăd mormintele câtor-va maice pe care le-am cunoscut cândva şi care dorm acum somnul veşniciei.

Nu am văzut un cimitir mai în desordine ca acesta. Nici orânduială în saparea mormintelor.

Nici o îngrijire şi nici un semn de respect către cultul morţilor. Vitele intră prin spărturile gardului distrugând şi ultima floare răsărită din mila Domnului.

Şi cu atât mai trist este faptul, când te gândeşti că acest cult trebue să predomine fiinţa morală a acestor surori în lupta fără de odihnă pentru dobândirea fericirii eterne.

Pe o piatră, scris nu de mult, un nume, care m'a tulburat: Arhim. Zenaida Racliş. Acum un an şi mai bine, această maică a părăsit pentru totdeauna mânăstirea. A fost muţi ani stareţa, dar din cauza unui mediu neprielnic sufletului atât de mare ca al ei, a trebuit—cu durerea în suflet — să demisioneze. Trăia oarecum izolată într'o casă frumoasă cum intri în incinta mănăstirii şi în fiecare vară o

(Continuarea în pagina 2-a)

Influenţa solară

asupra meteorologiei pămînteşti

Se prevăd încă 13 ani agricoli buni

Manifestările meteorologice pe pământ sânt în strânsă legătură cu activitatea Soarelui. Petele care apar în soare determină un regim ploios pe planeta noastră. Şi aceste pete apar şi dispar în cicluri regulate, de 11 până la 17 ani. Asemenea, epocile ploioase şi cele secetoase se succed pe pământul nostru în perioade de 11 până la 17 ani.

Aceasta-i afirmaţiunea cea mai nouă a astronomilor.

S'a stabilit limpede că (paralel cu activitatea solară), în anul 1901 a început o perioadă umedă care a ţinut până în anul 1918 în apusul şi centrul Europei. A urmat apoi un timp cam secetos până în anul 1935.

Iar de atunci avem ani cu ploae relativ suficientă; şi situaţia aceasta va dăinui până în 1952. Prin urmare, ne aşteaptă, de acum înainte, încă 13 ani agricoli buni... dacă trebue să credem pe astronomi.

Cataclism ceresc?

Fiindcă vorbim de chestii în legătură cu astronomia, socotim potrivit să relatăm un fenomen ceresc care vedem că a scăpat atenţiei astronomilor.

Fenomenul a fost observat de mai multă lume, la Slănicul Moldovei, în noaptea de 9 spre 10 August, la ora 1 şi un sfert.

Era un minunat cer senin şi instalat. Dintr'odată s'a produs un fulger orbitor care a luminat o clipă munţii.

Şi a apărut pe cer aproape de zenit, o linie luminoasă asemănătoare unei cozi de cometă, de dimensiuni apreciabile. Insă linia era în efervescenţă şi, încet, s'a îndoit, în semicerc; apoi a devenit tot mai palidă până a dispărut. Fenomenul a durat 3 până la 4 minute.

Poate a fost o ciocnire a doi aştri stinşi, care astfel s'au aprins, emanând acea sorbitoare lumină ca de fulger.

Sau o fi fost vre-un fenomen în legătură cu cometa Hassel care tot prin acea vreme din August, a trecut în preajma pămîntului, mîngîind astrul nostru cu coada ei eterică.

Păcat că astronomii n'au fost treji în noaptea cu pricina, ca să ne poată da lămuriri.

Cronica Duminicală

Tu locueşti în iad

Românul nostru are calităţi foarte frumoase, care-l fac cinste şi lui şi ţărei lui. Insă —dece n'am spune-o—are şi obiceiuri urâte. Dintre toate însă este unul urât de tot—obiceiul de a înjura cele dumnezeeşti. Parcă-i un făcut pe capul românilor noştri. Parcă-i un blestem greu de tot, aruncat pe gura creştinilor noştri. De dimineaţă şi până seara, românul înjură cum îi vine la gură.

Nu-i chip să mergi pe stradă sau pe drumurile satelor, să nu-ţi audă urechea, cele mai cumplite înjurături. De la copilul de 7 anişori şi până la omul în vrâstă de 70 ani, aproape toţi înjură.

Şi femeile şi fetele înjură, nu numai bărbaţii. De Dumnezeu, de Paşti, de cruce, de biserică, de grijănie, de icoană, de închinăciune, de Hristos etc. până şi de papucii Maicii Domnului, de Leturghia lui Sf. Vasile şi de grebla cu care adună Dumnezeu sfinţii în cer etc.

Mă rog, de toate câte sunt sfinte; înjură românul nostru şi la mânie şi la beţie şi la trezie şi la nuntă şi botez, şi la necaz şi la chef şi la glumă şi pe degeaba. Şi se înjură oriunde: şi la primării, şi la cazarmă şi în crâşmă şi pe stradă şi pe câmp şi la poliţie. Ori unde; da, oriunde.

Doamne, cât de mare păcat este acesta! Nu se poate spune. Ce ruşine este pe sufletul şi obrazul românului nostru; iar nu se poate spune"...

Ş'apoi, iubiţii mei, ştiţi Dv. ce vocabular grosolan are românul nostru când înjură. Tot ce-i mai murdar şi mai de rând şi mai josnic, este aruncat fără secoteală în cele sfinte!

Infiorător păcat, fac toţi care înjură! Şi ceia ce-i mai dureros este faptul că toţi îl înjură pe Dumnezeu; însă pe dracul, nu-l înjură nimeni.

Adevărat că înjurătura este limba iadului. Căci să vă spun povestea mea:

Cică, într'un sat, era un preot cu frica lui Dumnezeu, care lucra atât de bine cu predica şi fapta, că adusese la biserică, aproape pe toţi oamenii. Dar, unul, nu se da de loc, ci înjura grozav. Preotul ştia de aceasta şi tare-i părea rău.

Intr'o zi, îl întâlneşte, dar se face că nu-l cunoaşte.

— „Sărut mâna părintele, zise omul nostru.

— „Buna ziua, fiule, zice şi se uită preotul curios la el.

— „Dar ce vă uitaţi aşa la mine? Nu mă cunoaşteţi părintele?

— „Ba te cunosc. Ştiu că tu locueşti în iad.

— „Vai de mine, părintele, dar de ce-mi spuneţi una ca aiasta?

— „Păi, o spun, fiindcă-i aşa. Şi să-ţi explic eu. Bre, când un om grăeşte ruseşte, nu zici că-i din Rusia?

— „Da.

— „Dar când grăeşte bulgăreşte, nu zici că-i din Bulgaria?

— „Ba da.

— „Dar dacă grăeşte ungureşte, nu zici că-i din Ungaria?

— „Ba da.

— „Apoi, fiule şi d-ta eşti din iad, fiindcă limba care o grăeşti, se vorbeşte numai în iad.

(Continuare în pagina 2-a)

Teatrul Pomul Verde

Trupa de operete

GINA ZLATAIA

obține în fiecare seară cel mai formidabil succes cu revista

Iași-Movietone

de Lică Grunberg. — Unicul spectacol ce se joacă cu cassa închisă.

TYP

Purgativ Laxativ

x Oricine poate să-și facă la Iași cura de Borviz de Borsec cerând la bodegă, băcănie, drogherie și restaurant această apă minerală.

DOCTOR
Iosif Goldenberg
medic de spital
Specialist în:
BOLI DE PIELE
SIFILIS-VENERICE
str. Palat No. 2
Cons. 8-11 a. m. 3-8 p. m.
Telefon 2156

DOCTOR
Alex. Moruzi
Profesor Universitar
Medic Primar Director
Cons. zilnic 4—6 p. m.
Chirurgie generală
Chirurgie nervoasă
Str. Păcurari No. 5
(deasupra farmaciei Căpățână)

Dr. R. DAMSKER
Medic de Spital
BOLI INTERNE
plămâni, inimă, rinichi
Str. Ghica Vodă No. 32

Dr. C. Strat
Asistent Universitar
Medic al Asig. Sociale
Boli interne
Diagnostic prin Raze X
(Roentgen)
Str. LASCAR CATARGI 51
(colț cu V. Conta) Cons. 2—5

Formidabilul film — —
ALIBIUL
cu triunghiul de vedete
Albert Prejean, Erich von Stroheim Louis Jouvet, și frumoasele Janny Holt, Wera Hoty
va fi văzut de
Luni la Sidoli

Azi la Phoenix
TU și EU
cu Silvia Sidney și G. Raft
și
ROMANȚA INTUNERICULUI

Dr. M. Avram
Medic de Spital
Consultă și operează
Boli Chirurgicale, Boli de femei, Mamoș
Consult. 3—7 p. m.
str. I. C. Brătianu 120
Telefon 1250

Azi la Sidoli
Secretul unei actrițe
cu KAY FRANCIS
și uriașul film — — —
Furtună în Asia

De vânzare
casă gospodărească, solidă, 4 odăi, bucătărie, cămări, pivniță, apă, lumină electrică etc.
Poziție centrală lângă tramvai și Hală. Preț foarte avantajos. A se adresa la ziar.

Mica Publicitate

SE CAUTĂ de închiriat imobil având circa 10 camere și curte. A se adresa strada Cuza Vodă No. 22.

VÂND EFTIN în total ori cu volumul, după alegere, o bibliotecă științifică, literară, pedagogică pentru toate gradele de profesori, juridică și școlară.
Asemenea vând o pereche cuverturi nouă de pluș fin cu flori, lux și un cover de 3 pe 4 m. pluș tuns persan foarte rumos pentru salon, perne de puf curat. Iași, Str. Răchiți No. 7, comisia V.

UMBRELE bune cu prețuri de 40% mai eftine ca în altă parte cât și reparațiuni de tot felul obțineți LA LEON care s'a mutat în str. I. C. Brătianu 113 lângă farmacia Racovițză.

DE VÂNZARE imobilul din str. Apedue 23, cu tot confortul, Aproape de Piața Halei și centru, având grădină cu pomi fructiferi și flori.
Condițiuni favorabile.

PLEIADA DE VEDETE
Dita Parlo
Inkijinoff
Dorothy Lamour
George Raft
Henry Fonda
John Barrymore
Akim Tamiroff
va apare de LUNI LA PHOENIX în două opere mari.

Căminul Societății Ortodoxe Naționale a Femeilor Române
primește eleve **externe dela alte școli** cu prețuri moderate.

DOCTOR
I. Bernáth
Specializat la Viena în
Boli interne
BOLI de COPII și SUGARI
Tratament și diagnostic cu raze electrice
RAZE ULTRA-VIOLETE
Raze Farad și Galwan
Iași Șos. Arcu 2
lângă Farmacia Irofte
Cons. 9-10 dim. și 3-6. p. m.

Doctor
GR. A. DIMITRIU
Asistent Universitar
Boli de piele, sifilis, venerice
Tratamente medicale prin Raze ultra-scurte
Diathermie
Consult: 2-4, 6-8 p. m.
Str. Păcurari No. 5
(Deasupra Farmaciei Căpățână)

Autobuzele de cursă
Iași -- Răducăneni -- Huși
și retur
IN STRADA COSTACHE NEGRI
Plecări: la 5 dimineața și 3 d. a.
Sosiri: ora 9 dimineața și 7 seara
AUTOBUZ

VIN
Dr. BECEANU:
Poftă bună, somn bun.

Informațiuni

x Conferențiar dr. Plăcințianu reintorcându-se în localitate și-a reluat consultațiile. Aleia Alexandri 5.

x Un grătar abundent
Un vin excelent
Un bufet neegalat
Eftin, proaspăt, garantat găsiți numai la MUȚU în grădină și local
Str. Lăpușneanu 6.

x **Dr. M. Segall** *medic de spital, rămâne tot timpul verei în localitate și consultă și operează boli de nas, gât și urechi, în strada Cuza Vodă 83 (Palatul Braunstein) Telef. 1767.*

x **Dr. I. Tuchila**, fost asistent al Facultății de Medicină din Paris și al Institutului Pasteur, reintorcându-se în localitate, reia consultațiile, zilnic între orele $2^1/_2$—$5^1/_2$, în str. Buna Vestire 7.

x **D. avocat M. Gr. Constantinescu** s'a mutat în str. Săulescu (lângă casele Zipa).

x *Elevele din Iași ale Liceului Ortodox sunt anunțate să se prezinte la școală Duminică 3 Septembrie, ora 10 dim., îmbrăcate în costum strejăresc, pentru serbarea sfințirei localului.*

x **Tenul iritat de vânt și soare** se înfrumusețează repede și admirabil întrebuințând **Crema Miraculoasă** preparatul Laboratorului Dr. A. Ratianu Iași, str. Cuza Vodă 83.
Această minunată cremă albește și catifelează pielea, distrugând petele și coșurile depe obraz. Se trimite contra ramburs oriunde se cere.

x *D-rul Grig. Osipov-Sinești* a reînceput consultațiile sale zilnice, între orele 3—7 p. m. în afară de sărbători.

x **Doctorul H. Vascoboinic** reintors în localitate, a reluat consultațiile și operațiunile chirurgicale. Strada Elena Doamna 31.

x Pentru comenzi de BORVIZ DE BORSEC, adresați-vă reprezentantului societății, — Dl. Vasile Mândru, la cinematograful „Sidoli", telefon 2059 și la biroul de agentură și comision Mândru, tel. 1516.

Cercul de Recrutare Iași
PUBLICAȚIE

Se aduce la cunoștința tuturor cetățenilor din orașul și jud. Iași că în conformitate cu ordinile superioare se va va face și anul acesta cu începere de la 1 Septembrie 1939 recensământul (inventarierea) rechizițiilor de animale, vehicule cu tracțiune animală, harnașament și biciclete.

Acest recensământ constă în aceia că toți cetățenii din orașul și județul Iași sunt *datori să declare în scris* și să arate Comisiunei ce va veni la fața locului toți caii și boii ce-i au, căruțele de tot felul, harnașamentul și bicicletele.

Acest recensământ se va face în fiecare an și în scopul ca statul să știe la o eventuală mobilizare pe ce rechiziții poate conta.

Se atrage atențiunea că acest recensământ nu trebuie confundat chiar cu rechiziționarea celor mai sus arătate.

Acei care vor încerca să ascundă adevărul, declarând mai puțin sau chiar de loc ceia ce au, vor fi dați în judecata Trib. Militar conform Legii Rechizițiilor.

Comand. Cercului de Recrutare Iași
D. GEANOLU

OPINIA
face abonamente lunare pentru toate localitățile balneare și climaterice din țară și străinătate.

Transport clandestin de grâu
surprins în localitate

Autoritățile locale orășenești și județene au luat stricte măsuri pentru aplicarea adliteram a legei de valorificare a grâului.

Sunt totuși unii care se abat dela lege. Un asemenea caz a fost descoperit incidental de d. Col. Carp, prefect de județ.

D-sa a întâlnit pe stradă două căruțe supra încărcate cu saci cu grâu, ce se îndreptau spre moara Dacia.

Dl. Col. Carp a întrebat pe săteni dacă au vămuit grâul la obor și dacă au dovezi în acest sens. Aceștia s'au încurcat în răspunsuri, fapt care a determinat pe d. col. Carp să trimită la poliție pe cei doi săteni, ordonând elucidarea cazului.

Dl. director Alex. Stratan a însărcinat cu anchetarea cazului pe d. comisar șef Anghel, dela circ. I.

S'a aflat că cei doi săteni se numesc Anton Balint și Petru Blaj, de loc din com. Răducăneni (Jud. Fălciu)

Luați în scurt, ei au mărturisit că nu sunt decât niște cărăuși, angajați de negustorul Iancu Lemberg din Răducăneni să transporte grâul la Iași.

Asupra sătenilor s'a găsit și o scrisoare adresată morarei Dacia în care arăta că trimite grâul morii, iar asupra prețului vor conveni ulterior când va sosi la Iași. Totodată roagă moara să dea țăranilor 6 saci cu făină.

Negustorul Lemberg s'a abătut dela lege, de două ori. Odată pentrucă a cumpărat grâul direct dela țărani și a doua oară pentrucă a trimis grâul Morarei Dacia, fără să-l treacă prin obor și să plătească taxele legale.

Cercetările continuă. REP.

Ancheta în chestia livrării de măști

Am relatat în numărul de eri reclamațiile făcute poliției de numeroase industrii ieșene care au arătat că în conformitate cu dispozițiunile Ministerului Apărării Naționale, au făcut comenzi în valoare de sute de mii lei dela „Interprinderile Aerochimice de Război" din București str. general Anghelescu 23, — prin d. Leopold Wechsler.

Deși sumele au fost achitate, până în prezent măștile n'au fost livrate.

D. comisar D-tru Iancu, șeful biroului judiciar care anchetează cazul, a interogat pe d. Leopold Wechsler.

Acesta ara ă că a lucrat pentru firma reclamată și actualmente este reprezentantu „Cărții Românești" care de asemenea are o secție de măști.

D. Wechsler arată că Interprinderile Aerochimice de Război din București, al cărei director general e d. ing. Gh. Rădulescu, posedă autorizația ministerului de a livra măști.

Însă totodată ministerul, printr'o adresă trimisă la 29 Aprilie anul curent, fabricei a oprit să se mai ia comenzi și să se livreze măști.

Deoarece suszisa fabrică a activat pe întreaga țară—și în vederea elucidărei cazului—d. comisar Iancu a înaintat actele la parchet.

Un demers
al patronilor de cafenele

La secretariatul Camerei de Comerț s'a depus eri un memoriu din partea organizației „Solidaritatea", societate profesională a patronilor din Iași, prin care cere a se interveni la organele în drept pentru a stăvili concurența nelegală ce le-o fac bufetele depe lângă instituțiile publice, precum și bodegile, restaurantele și cofetăriile din localitate.

Se arată că acestea, fără a avea firmă înmatriculată la oficiul Registrului de Comerț și fără a fi impuși la plata tuturor impozitelor și taxelor, concurează în mod neloial cafenelele, desfăcând diferite articole, ca: ceaiuri, cafele, etc.

Cafengii mai menționează că, precum ei nu au dreptul de a desface articolele crâșmarilor și cofetarilor, tot astfel să nu se permită altor comercianți să dea în vânzare produsele lor.

Ei mai adaugă că ceaiurile și cafelele sunt singurele mărfuri ce le desfac și din vânzarea lor pot face față tuturor impozitelor și cheltuelilor ce le au.

Dl. ing. Casseti, președintele Camerei de Comerț, s'a arătat binevoitor față de doleanțele cafegiilor ieșeni și le-a promis tot concursul. REP.

x **Laboratorul de analize medicale, chimice și microscopice Dr. Ratianu** autorizat de Min. Sân. Publice, execută analize complecte de urină, spute, secrețiuni, etc. precum și orice analize ce interesează industria, comerțul și higiena alimentară. Iași, Cuza Vodă 83.

Funcționari ai primăriei
vor fi detașați la birourile Rezidenției Ținutului

Rezidența Regală a Ținutului Prut a trimis eri o adresă Primăriei Municipiului, prin care arată că, în vederea numeroaselor lucrări de competința Ținutului, funcționarii acestei instituții nu pot face față tuturor cerințelor. Iar noui funcționari nu se pot numi până la bugetul viitor.

In consecință, Rezidența a cerut d-lui primar general Const. Ionescu de a dispune detașarea a 2—3 funcționari la această instituție.

D. primar general Const. Ionescu luând cunoștință de această cerere, a însărcinat pe d. Gr. A. Carp, directorul Serviciului Administrativ al Primăriei, să o rezolve favorabil cât mai urgent posibil.

Să mergem la Maglavit

Maglavitul, locul minunilor, adună mereu mii de oameni, din toate părțile țărei. Să mergem și noi. Cei bolnavi și cei sănătoși, haideți în ziua de 16 Septembrie. Acolo, vom vedea măreața biserică ce se ridică. Acolo vom auzi cuvintele blânde ale ciobanului simplu și plin de credință. Plata trenului este 850 lei, dus și întors și stat pe loc 3—4 zile, având vagon special.

Inscrierile se fac la biserica Barnovschi, numai până la 12 Septembrie. Se pot aduce și pomelnice pentru Maglavit.

Pot merge oricât de mulți.

Preot PETRU CHIRICA

Condamnarea cerșetorului bogătaș

Am relatat la timp arestarea lui Gh. Mahalu, care se ocupa cu cerșetoria, și care în realitate posedă o mare sumă de bani, făcând chiar camătă.

Poliția a dresat acte de dare în judecată pentru cerșetorie.

Eri a venit spre judecare procesul lui Gh. Mahalu la judecătoria Ocol II Urban, care a condamnat pe Mahalu la o lună închisoare, aplicându-se totodată art. 65 din codul penal, prin care i se suspendă pedeapsa, cu condiția de a nu mai cerși.

Urmează să se vadă dacă poliția nu-l va trimite în judecată pe Mahalu, și pentru contravenție la legea cametei.

Cicl. sm

Regulamentul cursei de fond
Iași Tg. Neamț-Iași 212 Km.

După cum am mai anunțat Duminică 3 Septembrie se va disputa pe distanța Iași—Tg Neamț și retur, cursa ciclistă de fond, pe un parcurs de 212 km.

Plecarea din Iași va fi din Piața Unirii, la ora 6 dimineață, iar sosirea se va face la Fundația Ferdinand I, în jurul orei 6 p. m.

Cursa va fi dotată cu valoroase premii.

Circulația va fi menținută de jandarmi, pe tot parcursul de durată a cursei.

Prin punctele de trecere, adică prin Podul Iloaie, Tg. Frumos, Pașcani, se vor face mici etape, pentru alimentare și regrupare.

Până acum s'au înscris fruntașii pedalei: Konig, Movilă, Nemecek, Buracic, Câșleanu; și din partea fabricei Țesătura Iași, care e și o adevărată admirabilă pepinieră de elemente sportive, următorii: Holmoc, Gordev, Cogut și Gheorghiu.

Ne așteptăm la rezultate frumoase, întru cât băeții sunt într'o formă care nu lasă de dorit. V. L.

Tu locuești în Iad

(Continuare a din pagina 1-a)

Toate înjurăturile tale sunt limbă a iadului. Oamenii de pe pământ, care cred în Dumnezeu, nu înjură cum faci tu".

Iar la auzul acestor cuvinte drepte ale preotului; omul nostru puse capul în pământ și plin de mâhnire zise: „aveți dreptate părințele. Mă pocăesc. Deacuma vreau să fiu un copil al lui Dumnezeu". Și s'a îndreptat omul nostru, devenind un mare cinstitor de cele sfinte.

O! Doamne! ajută-le la toți să-i urmeze pilda acestuia.

Preot PETRU CHIRICA
Biserica Barnovschi-Iași

O cerere
a patronilor tipografi

D. Antoniade inspector general, al Muncei, a primit reclamațiunea mai multor patroni tipografi, prin care i se aduce la cunoștință că persoane streine de această branșă și fără nici o pregătire, primesc comenzi de tipografie, fiind primiți la diferite licitații la instituțiile locale.

D. inspector general Antoniade a făcut cunoscut tuturor autorităților că nu este permis a se da executarea de lucrări tipografice, imprimate, registre etc. la persoane streine; ci aceste lucrări, conform dispozițiilor ministerului, trebuiesc date numai patronilor tipografi.

Alte aspecte dela mânăstirea Varatec

(Continuarea din pagina 1-a)

vizitau prietenii și rudele de elită. Era o femeie cultă, voiajată prin străinătate și cunoștea la perfecție limbile germană și franceză. O convorbire cu această maică era o adevărată recreare sufletească.

Vorba ei era un fagure de miere iar bunătatea sufletească impresionantă. A lăsat scrieri cu caracter religios și traduceri din franceză și germană.

Un grilaj de lemn vopsit și flori aduse de curând împodobeau un mormânt al acelei care a fost Ortansa Vârlănescu. Fiica preotului dela biserica Toma-Cozma din Iași și o meritoasă absolventă a facultății de litere. Un suflet ales și visător. A murit pe aceste meleaguri, îndrăgostită de natură și de liniștea pe care a dorit-o.

M'am retras pe o bancă din apropiere și reflectam la ceia ce mai înseamnă omul după trecerea din viață. Tresar... Portița de lemn a cimitirului se închide cu un ușor zgomot. Nu a intrat nimeni, doar vântul care o poartă.

Și totuși în clipa aceasta, am avut impresia că cineva a intrat, un suflet abuciumat care a colindat o noapte imensul imperiu și acum s'a reintors...

Pădurea freamătă nepăsătoare la șăgălniciile vântului, iar eu cobor drumul apucând pe o potecuță lăturalnică care duce spre biserica Sf. Ioan.

Această biserică poartă o amintire sfântă și este vizitată de toți acei care trec prin această mânăstire. Aproape de intrare este îngropată aici Veronica Micle. A locuit într'una din casele care împrejmuesc biserica. Eminescu a vizitat-o adeseori.

Mormântul are o cruce mare de piatră, sprijinită pe un soclu din bulgări de granit. Săpat în piatră este numele ei. Un grilaj de fier vopsit în albastru străjuește mormântul peste care cresc multe flori. Lângă soclu o vitrină din lemn cu geamuri păstrează tipărituri din operile ei. Supt geam, pe o filă albă, deschisă ca o carte, sunt scrise de mână, foarte citeț, două din poeziile poetei: „Raze de lună" și „Lui", dejurimprejur fotografii de ale Veronicăi Micle și de a lui Eminescu, la diferite vrâste. Reproduc prima strofă din ambele versuri:

Raze de lună,
Ce n'aș da un mort din groapă pentr'un răsărit de lună.
Ai zis tu, și eu atuncea, când pe-adorului aripe,
Duse de-al iubirii farmec-privind cerul împreună.
Noi visam eternitatea în durata unei clipe...
. . . . . .
„Lui"...
Vârful'nalt al piramidei ochiul meu abia-l atinge.,
Lângă acest colos de piatră vezi tu cât de mică sunt.
Astfel tu-na cărui minte universul se resfrânge.
Al tău geniu peste veacuri rămânc-va pe pământ.
. . . . . .
Și așa a fost..
M-rea Varatec.

A. C.

Citiți „Opinia"

Străjerești

Vineri 1 Septembrie ora 10 dimineața a avut loc la reședința Ținutului Străjeresc Prut, sub președinția d-lui prof. Tiberiu Crudu, comandantul Ținutului, o consfătuire în legătură cu organizarea pavilionului străjeresc din cadrul Lunei Iaștilor 1939. Au luat parte la această consfătuire d-nele M. Huidovici, Fl. Toma și R. Crăctun precum și d-nii Octav Cădere, comandantul îndrumător al Ținutului, prof. V. Ianovici, N. Martiniuc, A. Golimas, M. Stavrat, Hadji, Tăzlăuanu și Doroftei, e-dtul Legiunei Baia.

S'au format mai multe comitete care vor activa pentru buna reușită a expoziției străjerești.

x Perechea ideală a ecranului Robert Taylor și Barbara Stanwyck, apare în cel mai mare film al timpului „Misiunea locot. Perry", de Luni 4 Sept. la „Scala".

Se examinează ante-proectul
noei legi administrative

La Primăria Municipiului a avut loc o conferinţă a tuturor şefilor de servicii, prezidată de d-nii: av. Mihai Borcea, prim ajutor de primar, şi Caton Militeanu, ajutor de primar.

S'a luat în discuţie ante proectul nouei legi administrative, ce a fost primit de instituţie din partea Ministerului de Interne.

Conform dispoziţiilor primite, conducătorii Municipiului au cerut şefilor de servicii ca fiecare să facă obiecţiunile ce le vor crede de cuviinţă.

Toate propunerile vor fi consemnate într'un dosar, care va fi trimis apoi Ministerului.

O fetiţă arde de vie

Autorităţile jandarmereşti judeţene de sub comanda d-lui maior Mircea, au fost înştiinţate de o impresionantă tragedie întâmplată în comuna Focuri, din judeţul nostru.

Iată faptele: copila Varvara Ţilică în etate de 5 ani, s'a dus cu părinţii săi, în satul Mălăeşti.

Părinţii s'au dus la lucru, lăsând copila într'o colibă. Din motive care nu se cunosc coliba s'a aprins şi a ars împreună cu copilul.

Resturile din cadavrul fetiţei au fost scoase, şi s'a cerut aprobarea parchetului pentru înmormântare.

Cercetările făcute imediat de jandarmi, au dus la unele constatări şi coincidenţe foarte curioase. Astfel nu se explică faptul, cum a luat foc coliba, deoarece niciun foc nu era prin apropiere.

Apoi Dumitru Coşaru, era părintele vitreg al copilului. El avusese o purtare foarte aspră faţă de copilă, în ultimul timp.

Cercetările continuă pentru elucidarea acestui caz curios.

al. v.

Liceul de fete al profesorilor asociaţi
„M. Kogălniceanu"
Şcoală cu drept de publicitate
IAŞI, — STRADA CAPITAN PAUN Nr. 6
Liceu complect cu 8 clase. Inscrierile se fac zilnic între orele 9—12 şi 16—18.
Examenul de admitere pentru cl. I-a la 4 Septembrie, pentru cl. V-a la 6 Sept.
Taxe moderate care se pot plăti în rate lunare

La Tribunalul militar
Procesul unui ofiţer-casier

Tribunalul militar al Corpului 4 Armată prezidat de d. colonel Edmond Munteanu, a judecat eri dimineaţă procesul d-lui căpitan Bivolaru Dumitru fost în 29 Artilerie şi actualmente în 9 Artilerie Craiova, acuzat de fals şi sustragere.

Din ordonanţa definitivă citită de d. prim-grefier Tăutu rezultă următoarele: inculpatul fiind casierul regimentului 29 Artilerie, a sustras prin diferite manopere peste 100000 lei. Venind un nou casier în locul cpt. Bivolaru, s'a făcut o verificare de către un ofiţer intendant şi s'au descoperit fraudele.

Martorii acuzării interogaţi relatează cele de mai sus.

Deoarece ofiţerul inculpat a lipsit dela proces din cauze de forţă majoră, tribunalul a dispus amânarea procesului.

*

Au fost condamnaţi pentru port ilegal de armă: Marcu Haimovici comerciant din Ştefăneşti-Botoşani la 1000 lei amendă; Lazăr Nicolaie din Butca-Roman la 1000 lei amendă; Ion Boboc din Ştefăneşti-Botoşani şi Mihai Olaru din Roşcani-Iaşi la câte 500 şi 300 lei amendă.

Ultimul proces a fost al comuniştilor: Gurevici, Toiberman N., Mayer Marcu, Carol Fischer şi Trachtenberg Leizer.

Procesul a fost amânat pe ziua de astăzi în continuare, urmând a se dezvolta rechizitoriul procurorului şi pledoariile apărării.

vif.

Inspecţiile la Soroca ale d-lui Profesor Traian Ionaşcu
Rezident Regal al Ţinutului Prut

Domnul Profesor Universitar Traian Ionaşcu, Rezident Regal al Ţinutului Prut, a inspectat oraşul şi judeţul Soroca.

D-sa a venit însoţit de dl. locot. Col. P. Hanciu, Prefectul de Bălţi şi a fost întâmpinat la marginea judeţului Soroca de d-nii Maior Aristide Ursu, Comandantul Legiunii de Jandarm; pretor Vlad Neamţu, locţiitorul Prefectului de Soroca şi ing. agr. S. Grăjdeanu, directorul Camerei Agricole Soroca.

Domnul Rezident Regal şi însoţitorii, au făcut primul popas la Floreşti-Gară, unde s'a vizitat primăria federala „Soroca" şi sediul ocolului agricol Floreşti, rămânând mulţumiţi de constatările făcute.

In drum spre Soroca, a fost inspectată primăria şi căminul Cultural din Gura-Camenca.

La Soroca, Domnul Rezident Regal a ajuns seara şi s'a oprit la Prefectura de judeţ, unde a luat contact cu şefii de autorităţi, după care a vizitat oraşul.

A doua zi, Domnul Rezident Regal şi însoţitorii, au vizitat casa învăţătorilor, ce adăposteşte Asociaţia, Banca şi Cooperativa învăţătorilor şi Căminul Cultural judeţean, apoi au mers la liceul de fete (transformat în gimnaziu), unde Domnul Rezident Regal a fost rugat să binevoiască a asculta doleanţa populaţiei sorocene de a transforma fostul liceu de fete actualmente gimnaziu —într'un liceu agricol de fete.

S'a mai vizat la liceul de băeţi „A. D. Xenopol," liceul technic agricol şi Cetatea lui Ştefan cel Mare.

După aceasta, au fost primiţi în audienţă, în localul prefecturii, delegaţii mai multor instituţii şi numeroşi particulari.

La ora 1 după amiază, după ce a vizitat şi stadionul cu premilitarii concentraţi, Dl. Rezident Regal Profesor Traian Ionaşcu, a părăsit oraşul, fiind însoţit până la hotarul de nord al judeţului, la târgul Briceva, de D-nii Maior Ursu, pretor Neamţu şi ing. agr. Grăjdeanu.

In drum au mai fost inspectate: primăria din Cotova, primăria şi Căminul Cultural din Mândâc, primăria şi Căminul Cultural din Târnova, unde Domnul Rezident Regal a aprobat o sumă de bani pentru terminarea localului căminului. La urmă, s'a vizitat localitatea Briceva unde Domnul Rezident Regal era aşteptat de pretorul plăşii Răşcani.

Deschiderea spitalului de chirurgie
al asigurărilor sociale

Eri dimineaţa a avut loc redeschiderea spitalului de chirurgie al Casei Asigurărilor Sociale.

Graţie intervenţiilor d-lui dr. Plăcinteanu, directorul spitalului, s'au făcut reparaţii radicale acestui local, iar eri dimineaţa a avut loc inaugurarea.

Solemnitatea s'a desfăşurat în prezenţa d-lor dr. Plăcinteanu directorul spitalului, C. Arhiri directorul Casei, dr. C. Bulău medic-şef, şi a întregului personal medical şi administrativ al spitalului şi Casei Asigurărilor Sociale.

S'a oficiat un serviciu religios de către preotul Vuza, după care a vorbit S. Sa s d. dr. Plăcinteanu.

DOCTOR
SOLO SCHREIFEL
SPECIALIST IN
BOLI DE PIELE, VENERICE, SIFILIS
Diagnosticul precoce al sifilisului prin examenul ultra-microscopic
DIATERMIE
Raze ultra-Violete
Consultaţii şi tratamente
7—10 dim. şi 2—9 seara
Str. Anastasie Panu 70
Peste drum de Bis. St. Necula.

Controlul străinilor

D. Comisar Georgescu şeful biroului controlul străinilor, a hotărât conform dispoziţiilor primite, să ia măsurile cele mai riguroase împotriva tuturor străinilor şi evreilor căzuţi definitivi la revizuire, care nu se vor prezenta în săptămâna aceasta la chestură spre a-şi clarifica situaţia.

E ultima săptămână de răgaz, după care vor urma sancţiuni împotriva celor recalcitranţi.

COMUNICAT

Ministerul Apărării Naţionale comunică următoarele prescripţiuni ce trebuesc cunoscut şi îndeplinite de către toţi ofiţerii de rezervă, subofiţerii şi trupa din complectare, rezervă şi miliţie pentru caz de mobilizare.

1.—Fiecare trebue să aibe un livret de serviciul militar care trebue vizat anual, în timpul ce se va anunţa prin presă, radio, etc.

Cel care a pierdut livretul, trebue să ceară imediat înlocuirea la cercul recrutare unde este înscris.

2.—Orice schimbare definitivă de domiciliu va trebui comunicată — personal sau în scris—în termen de 5 zile, cercului de recrutare cât şi unităţii din care face parte.

Cel care lipseşte dela locuinţa sa mai mult de 15 zile va lăsa unui membru din familie, prieten sau cunoscut grija de a-i transmite imediat toate ordinele sau comunicările militare ce i se vor anunţa prin autorităţi, publicaţiuni, presă etc.

3.—In afară de livret, fiecare trebue să aibe asupra sa şi un singur bilet (ordine de chemare galben sau roşu, ordin de mobilizare pentru lucru, ordin alb de rămânere la vatră), care se va păstra lipit în livretul militar.

Cei care nu au asemenea bilet, vor cere imediat lămuriri unităţii cărora aparţin.

4. In caz de mobilizare se vor prezenta numai acei ce posedă ordine de chemare de felul arătat precis prin publicaţiunile ce se vor face.

Pentru procurarea lăzilor de campanie regulamentare, cei ce nu au se vor adresa unităţilor respective pentru a li se confecţiona contra cost.

5. Toţi cei chemaţi cu ordine galbene şi roşii sunt datori să se prezinte la unităţile lor în timpul şi în locul fixat prin ordinul de chemare.

6. Ofiţerii vor veni cu echipamentul de campanie complect şi cu lada de bagaje regulamentară cei din armele călări, vor aduce cu ei şi harnaşamentul de campanie.

7. Oamenii de trupă vor veni cu câte un rând de cămăşi, ismene, ciorapi sau obiele, bocanci sau opinci, ştergar şi batistă; iarna vor aduce în plus flanelăs au cojoc. Vor avea asupra lor şi hrana pentru transport şi pentru ziua prezentării la unitate.

Cel care posedă ordin de mobilizare pentru lucru sau ordin de rămânere la vatră, nu se va prezenta la unitatea în care contează, decât în cazul când va fi chemat cu ordin special adresat personal.

Anchetarea gestiunii
dela Epitropia Sf. Spiridon
din anii 1935-1938

Preşedinţia Consiliului de miniştri a remis d-lui Victor Iamandi, ministrul justiţiei, o copie după raportul anchetei efectuată de d. general Sabin Banciu, controlor general de Stat, asupra gestiunei Epitropiei Sf. Spiridon din Iaşi în intervalul dintre anii 1935—1938.

In urma primirii acestui raport, d. ministru al justiţiei a dat dispoziţiuni Parchetului general al Curţii de Apel Iaşi pentru deschiderea cercetărilor asupra modului cum a fost administrată Epitropia Sf. Spiridon în intervalul sus arătat, urmând a se proceda la aceste cercetări cu toată seriozitatea pe care o comportă o chestiune de o asemenea importanţă.

Pe frontul muncii

In urma tratativelor duse la Inspectoratul Muncei, de d. inspector Costăchescu, au fost aplanate o serie de conflicte de muncă ivite la industriile ieşene.

Astfel, la fabrica „Industria casnică" din str. Sf. Andrei, conflictul de muncă a fost aplanat, prin recunoaşterea punctelor de revendicări formulate de către lucrători şi încheierea contractului colectiv de muncă.

De asemenea la fabrica „Manchester" din str. Bucşinescu, conflictul de muncă a fost aplanat.

In ceiace priveşte conflictul ivit la fabrica de tăbăcărie, Şulimsohn şi Weinstock, cu toate conciliabulele făcute de d. inspector Costăchescu, tratativele au fost întrerupte.

Lucrătorii au părăsit lucrul, nevrând să mai lucreze în condiţiunile oferite de patroni.

In rezolvirea conflictului de muncă ivit la tăbăcăria fraţii Iacob, patronii au solicitat d-lui inspector Costăchescu, care conduce tratativele, un nou termen pe ziua de 4 Septembrie, când se va hotărî asupra pretenţiunilor de ridicarea salariilor lucrătorilor.

Această cerere este în funcţie de cota de piei ce se pune la dispoziţie fabricei de către oficiul de distribuirea pielor.

*

Un nou conflict colectiv de muncă s'a ivit la Bacău între patroni şi lucrătorii măcelari din Abator.

De asemenea la fabrica de cherestea „Aichler" fostă Cötz s'a declarat un conflict colectiv de muncă.

D. inspector general Antoniade a delegat cu conducerea acestor tratative, sub-inspectoratul muncei din Bacău.

Cunoscătorii în arta fotografică
preferă numai
Studio-ul Mimosa
Str. Cuza Vodă 7
SECŢIA DE AMATORI efectuează prompt şi convenabil orice lucrări de amatori.

Funcţionari numiţi
la inspectoratele şcolare din ţinutul Prut

La Inspectorat: Ciubotaru Adrian şi Florea Dumitru, ca impiegaţi stagiari, fiind plătiţi din posturi de impiegaţi vacante la Inspectorat; Scutari Teodor, Mititiuc Mihail, Munteanu Aurel, Rătărescu Const. Gâlcă Nicolae, Geanău Emil şi Nicolau Gh. ca impiegaţi stagiari.

La Inspectoratele şcolare judeţene: Albu Elena, la Inspectoratul şcolar al judeţului Roman; Tăzlăoanu Florica, la Inspectoratul şcolar al Ţinutului Iaşi; Antoniu Olimpia la Inspectoratul şcolar al jud. Neamţ, Secrieru Lucreţia, la Inspectoratul şcolar al jud. Baia; Botez Natalia la Inspectoratul şcolar al judeţului Botoşani; Elefterescu Dumitru, la Inspectoratul şcolar al judeţului Bacău, Ivanov Leon, la Inspectoratul şcolar al judeţului Vaslui şi Vrubleoschi V.

Stiri de la c.f.r.

Direcţia Generală C. F. R. a aprobat ca autorităţile de Stat să facă viza carnetelor tuturor funcţionarilor scoşi la pensie în cursul anului 1939—1940, cu valabilitatea până la 33 Martie 1940. Se va avea în vedere ca pe carnete cu ocazia vizei să se aplice timbrele pentru modernizarea drumurilor şi timbrele c. f. r.

*

Dl. inginer Neamţu Anatole, inspector ajutor la Inspecţia Atelierelor Pr. Nicolina, a fost numit ca membru supleant în comisia locală pentru judecarea accidentelor.

*

Distribuirea lemnelor de foc necesare personalului c. f. r. pentru iarna care vine, se face în foarte bune condiţiuni. Lemnele sunt de fag uscate şi preţul lor este mult mai scăzut ca pe piaţă, cu 5130 lei franco vagon gara Iaşi. Plata lor s'a făcut în 7 rate lunare prin reţinere din salar. Celor care n'au voit să se aprovizioneze cu lemne prin c. f. r. li s'au eliberat mandate de transport cu reducere 60 la sută pe c. f. r. pentru a se aproviziona pe cont propriu.

In orice caz e o mare înlesnire adusă personalului cfr.

La 26 Octombrie se va face evacuarea din locuinţele c.f.r. a personalului care a împlinit termenul de folosinţă care este între 10 — 15 ani. Până în prezent s'au făcut somaţii la mai mulţi locatari.

Informaţiuni

x Ministerul Agriculturei a înfiinţat la Valea Călugărească-Prahova o şcoală la care vor urma cursurile timp de o lună de zile, inginerii agronomi numiţi în învăţământul agricol al şcoalelor inferioare.

Din ţinutul Prut, au plecat la aceste cursuri ingineri agronomi Lidia Florescu şi Vasile Turcanu Botez.

x Dl. av. M. Borcea, prim ajutor de primar, însoţit de d-nii: arhitect George Grumăzescu, ing. I. Casseti preşedintele Camerei de Comerţ, Miţu Şerbănescu secretar general, Feifer şeful serviciului Hoticol şi V. Arsenie, a făcut o vizită la Parcul dela Copou, interesându-se de mersul lucrărilor ce se execută în vederea deschiderii expoziţiei „Luna Iaşilor".

Cu acest prilej, d. Borcea a dispus şi urgentarea lucrărilor la grădinile din frumosul parc din dealul Copoului.

Digestiunea
după patruzeci de ani

Indată ce aţi depăşit vârsta de 40 ani ar trebui să vă ocupaţi mai mult de digestiunea dv. Uşoarele dureri de stomac pe cari le simţiţi din timp în timp şi pe cari le credeţi fără importanţă, sunt indicii că nu mai aveţi „digestiunea de fier" din tinereţe. Durerile digestive cari devin mai dese cu vârsta, sunt foarte des pricinurte de un exces de aciditate şi o jumătate de linguriţă de cafea de Magnesia Bisurata în puţină apă după fiecare masă, va neutraliza acest exces. Stomacul dv. poate termina atunci funcţiunile sale digestive fără jenă. Magnesia Bisurata face să dispară repede arsurile, greutăţile, sughiţurile pricinuite de acide, umflările stomacului şi indigestiile, şi întrebuinţarea sa vă permite să mâncaţi tot ce doriţi fără frică de o digestie rea. De vânzare în toate farmaciile şi drogueriile, la preţul de Lei 75, sau în format mare economic 110 Lei.

Ciclism

Amânarea cursei
Iaşi-Tg. Neamţ-Iaşi

In altă parte a ziarului am anunţat cursa ciclistă pentru mâine Duminică, pe distanţa Iaşi-Tg.-Neamţ.

Din motive tehnice, această cursă s'a amânat pentru o dată ce o vom anunţa.

x Fiindcă mulţi dintre învăţătorii concentraţi au cerut amânarea congresului dela Sibiu, ca să poată participa şi ei, s'a decis ca acest congres, anunţat pentru 8 şi 9 Sept., să fie amânat.

✚

Agripina soţie, Maria şi Gheorghe soră şi frate, precum şi familiile: Cadăr, Cabalău, Petrovici, Niculescu, Dobreanu, Mavropol, Stolcescu, Zaharia, Chirilă, nepoţi şi nepoate, au nemărginita durere a anunţa încetarea din viaţă după o lungă şi grea suferinţă a scumpului lor

Ioan Condurache

pensionar
fostul casier general al Municipiului Iaşi

decedat în ziua de 31 August a. c. şi roagă pe toţi prietenii şi cunoscuţii a lua parte la ceremonia înmormântării care va avea loc mâine Duminică 3 Septembrie a. c., ora 3 p.m.

Cortegiul va porni dela locuinţa defunctului str. Sărăriei No. 22, spre cimitirul Eternitatea.

Familia Sachelarescu anunţă rudele, prietenii şi cunoscuţii parastasul de 6 luni a scumpului lor

DIMITRIE SACHELARESCU

care va avea loc mâine Duminică 3 Septembrie ora 11 la cimitirul „Eternitatea" şi-i roagă a lua parte.

Informaţiuni

x *D. General Dr. Sava Goiu* întorcându-se în localitate, a reînceput consultaţiile pentru bolile de ochi; dela 2—4 p. m. în str. V. Conta 30.

x Doamnele din formaţiunea Crucei Roşii sunt rugate a se prezenta la sediul filialei cu începere de Luni 4—7 Sept. 1939 la ora 6 p. m. pentru a primi instrucţiuni.

x Ministerul Muncii a făcut cunoscut Breslei funcţionarilor particulari, că a intervenit pe lângă toate departamentele, de a nu se lua în considerare nici o cerere sau intervenţie privitor la interesele profesionale ale muncitorilor, funcţionarilor particulari şi meseriaşilor, dacă nu sunt făcute prin intermediul breslelor sau Uniunilor legal Constituite.

„Chino-vinul Dr. Ratianu" excelent tonic cu China, Cola, Guarana, Genţiană şi Glicerofosfat de Calciu, întăreşte organismul, dându-i vigoare. Se recomandă cu mare succes convalescenţilor şi anemicilor, mărindu-le poftа de mâncare.
Depozit: Farmacia Dr. Ratianu str. Cuza Vodă No. 83.

OFICIUL P. T. T.
Reş. Iaşi

AVIZ

Direcţiunea Generală PTT. în dorinţa de a satisface filateliştii profesionişti şi amatori va înfiinţa serviciul de abonamente filatelice pentru seriile de timbre comemorative şi timbre postale stampilate cu stampile speciale la diferite ocazii.

Pentru aceasta D-nii filatelişti profesionişti şi amatori urmează a cere informaţii şi a se înscrie până la data de 5 Septembrie a. c. la oricare oficiu postal.

Diriginte Of Reşed Pr. Iaşi
T. Alexandrescu
Şef Biur. Expl.
Rivaleţ

Publicaţiune

Se aduce la cunoştinţa celor ce aparţin de Cercul de Recrutare Iaşi şi cari în toamna anului 1938 fiind chemaţi la revizuirea Medicală la Spitalul Militar Iaşi, au fost găsiţi buni pentru serviciul militar sau serviciul auxiliar, de a se prezenta la acest Cerc cu o cerere timbrată şi 2 fotografii certificate de Poliţia Circ. respective sau Postul de Jandarmi, pentru a se înainta unităţii unde a fost repartizat în vederea eliberării livretului militar Md. E. ce trebue să-l posede fiecare cetăţean.

Comand. Cercului de Recrutare Iaşi.
Lct. Colonel,
D. OEANOLU

Evenimentul lunii Septembrie! Reţineţi data:
Luni 4 Septemb. crt. la „Scala"
Filmul care destăinueşte secretele sexualităţii
EXTASE!..
Realizarea magnifică a regizorului cehoslovac G. Matchay. Filmul patimilor şi erotismului! Cu cea mai frumoasă femee din lume
Hedy Lamarr
intr'un program excepţional cu filmele
Misiunea Locot. Perry
o inscenare uriaşă, cu ROBERT TAYLOR şi BARBARA STANWYK şi cel mai original film sovietic muzical
Vladia Korsacov
Sunt 3 filme superbe!
Luni 4 Sept la Scala

ULTIMA ORA

DESFAŞURAREA EVENIMENTELOR

Dl. Mussolini continuă acţiunea de împăciuire

Desfăşurarea evenimentelor

Declaraţiile d-lui Chamberlain. Mobilizarea în Anglia

Londra 2.— In şedinţa extraordinară de eri a Camerei Comunelor, dl. Chamberlain a ţinut un mare discurs, ocupându-se de evenimentele externe.

Primul ministru a făcut istoricul tratativelor cu Berlinul, subliniind că Poloniei nu i s'au trimis acele propuneri publicate la Berlin.

Reprezentantul Poloniei a luat cunoştinţă de ele, din comunicatul german, ca şi guvernul englez.

Polonia a fost dispusă oricând să negocieze cu Reichul, dar în condiţiuni de egalitate.

Germania însă a preferat să declanşeze războiul.

Guvernele englez şi francez au prevenit Berlinul, că dacă Germania nu va retrage trupele din Polonia, obligaţiile de asistenţă luate faţă de Polonia vor intra imediat în vigoare.

*

Suveranul britanic a semnat decretul de mobilizare generală a armatei de uscat, apă şi aer.

*

Parlamentul britanic a fost convocat din nou pentru astăzi după amează la ora 2 45, când se vor lua hotărâri importante.

In tot cursul zilei de eri s'au ţinut consfătuiri la preşedinţie şi la Foreign Office.

Se va complecta guvernul britanic

Londra 2.—Redactorul diplomatic al lui „Press Association" arată că s'au luat toate măsurile pentru constituirea unui guvern de război în Anglia. Urmează să intre în guvern d-nii: Churchill, Eden, Greenwood, Sinclair şi eventual d. Samuel.

Cercurile bine informate arată că membrii guvernului au depus demisiile în mâinile d-lui Chamberlain, pentru a-i uşura formarea noului guvern.

Convocarea parlamentului francez

Mobilizarea şi starea de asediu în Franţa

Paris 2.—Consiliul de miniştri întrunit ieri, a decretat mobilizarea generală şi introducerea stării de asediu.

Parlamentul a fost convocat pentru astăzi dimineaţă, când va face o amplă expunere dl. Daladier.

Agenţia „Havas" anunţă că d. Zay ministrul educaţiei, a cerut d-lui Daladier să-l desărcineze de funcţiunile sale, pentru a putea pleca spre graniţă împreună cu contingentul său.

Agenţia mai arată din cercuri oficiale că e vorba ca înainte de şedinţa Parlamentului să se anunţe intrarea în guvern a o serie de personalităţi.

E vorba de un guvern de uniune naţională, pentru a se putea face faţă împrejurărilor.

Demersuri la Berlin

Londra 2.—Agenţia „Reuter" anunţă că aseară dl. Henderson, ambasadorul Angliei la Berlin, a avut o întrevedere cu dl. Ribbentrop, căruia i-a înmânat textul declaraţiei făcută de dl. Chamberlain în Camera Comunelor.

Un demers asemănător a făcut şi ambasadorul Franţei.

Aviaţie engleză în Polonia

Londra 2.— Agenţia „Reuter" anunţă că eri au plecat spre Polonia mai multe escadrile de avioane engleze.

Ordinul de plecare fusese dat înainte de începerea acţiunei germane.

Ministrul Slovaciei la Varşovia

a trecut de partea Poloniei

Varşovia 2.—Agenţia „Patt" anunţă că ministrul Slovaciei la Varşovia a adresat o scrisoare d-lui Beck în care protestează împotriva dezarmării armatei slovace, a o upări Slovaciei de către trupele germane şi a folosirei drept bază do atac împotriva Poloniei.

Ministrul a cerut guvernului polon să sprijine lupta poporului slovac pentru salvarea onoarei şi independenţei.

Un tratat militar germano-rusesc?

Bucureşti 2. — Ediţia de capitală a ziarului „Universul" publică o telegramă din Berlin în care se anunţă din cercurile ministerului de externe german că va sosi în curând la Berlin o delegaţie militară sovietică. Ar fi vorba de un tratat militar germano-rus, ca o complectare a pactului de neagresiune.

Cum explică d. Molotov

Incheerea pactului cu Germania

Moscova 2 — In şedinţa sovietului suprem, convocată pentru ratificarea pactului de neagresiune germano-rus, d. Molotov comisarul pentru afacerile externe, a ţinut un discurs în care, între altele, a spus:

— Sovietele trebuie să păstreze o atitudine neutră şi leală faţă de toate ţările vecine. Trebue să trăim în bună vecinătate cu orice ţară, oricare ar fi credinţele ei politice. Bineînţeles că vom cere ca şi ele să păstreze faţă de noi aceiaşi atitudine.

Arta politică nu înseamnă ca o ţară să-şi mărească numărul duşmanilor ei, din contra, să accepte un număr cât mai mare de prieteni.

Diferenţa de sisteme politice nu trebue să fie o piedică în calea unei înţelegeri perfecte între două popoare.

Dacă veţi ratifica pactul de neagresiune, operaţiile militare într'un eventual conflict în Europa, vor avea un câmp mult mai restrâns şi ciocnirile sângeroase vor fi mult reduse.

Noi trebue să ne păzim de acei care, pentru planurile lor capitaliste, vor să ne bage într'un război în care nu este locul nostru—a încheiat d. Molotov.

La urmă Sovietul suprem a ratificat pactul cu Germania.

Explicaţiile d-lui Hitler în Reichstag

Berlin 2,—Toate posturile germane au difuzat ieri, în repetate rânduri, discursul rostit de dl. Hitler în şedinţa Reichstagului.

Conducătorul Germaniei a arătat că a încercat în repetate rânduri să rezolve toate chestiunile pe cale paşnică.

N'a fost ascultat însă de nici o putere.

Polonia a refuzat să trimită un plenipotenţiar la Berlin, care să ducă tratative directe. In schimb a mobilizat.

De aceia, Germania va lupta împotriva actualului guvern din Polonia.

Apoi dl. Hitler s'a ocupat de pactul germano-rus şi a încheiat printr'un apel adresat poporului german, prin care îndeamnă pe toţi la luptă.

Eu însumi, a spus dl. Hitler, voi lupta ca soldat în prima linie, cu hainele de acum 20 de ani şi cu hrana celui din urmă ostaş.

Dacă voi cădea, succesor va fi Goering, iar după el Rudolf Hess.

Dacă vom cădea toţi, va conduce Reichul cel mai viteaz dintre soldaţii germani.

*

Berlinul a avut aseară un aspect liniştit.

S'au făcut exerciţii de apărare pasivă.

Oraşul a fost scufundat în întunerec.

Cenzura radiofonică în Germania

Berlin 2.—Aseară s'a dat un decret prin care se interzice cetăţenilor germani de a asculta posturile de radio străine.

Contravenienţii vor fi pedepsiţi cu muncă silnică şi închisoare.

Cei care vor răspândi ştirile date de posturile străine sunt pasibili de pedeapsa cu moartea.

Comunicatul polonez

asupra operaţiunilor militare

Varşovia 2.—Aseară s'a dat Comunicatul No. 1 al Marelui Cartier General polonez.

Comunicatul arată că în zorii zilei de 1 Septembrie, pe neaşteptate, aviaţia şi trupele germane au atacat Polonia.

Aviaţia germană a bombardat mai multe centre poloneze. Sunt morţi şi răniţi din populaţia civilă.

La Kidno un tren care asigura evacuarea populaţiei, a fost bombardat intens de avioanele germane.

La Grodno a fost atinsă biserica catolică; deasemenea la Biala-Potlaska a fost atinsă biserica ortodoxă. Au fost doborîte 16 aparate germane. Aviaţia poloană a pierdut două aparate. Acţiunea trupelor germane a început în mai multe puncte pe teritoriul polonez.

Luptele durează şi au o intensitate mai mare în Silezia poloneză. Au fost capturate un tren blindat şi o drezină cu intregul echipaj. Mai multe tancuri au fost neutralizate. Deasemenea am luat numeroşi prizonieri.

La Danzig s'au dat trei atacuri în Westerplatte. Au fost însă respinse de elementele poloneze.

Neutralitatea jugoslavă

Belgrad 2.--Comentând evenimentele externe, ziarele subliniază din nou că atitudinea Jugoslaviei este perfect neutră.

Neutralitatea Ungariei

Budapesta 2.—Deşi incordarea sporise în ultimele zile, nimeni nu se aştepta la acţiunea germană de eri.

Totuşi, în Ungaria domneşte o linişte perfectă.

Cercurile politice arată că Ungaria îşi va păstra neutralitatea.

Atitudinea Turciei

Istambul 2.—Ştirea conflictului germano-polonez a fost adusă la cunoştinţa publicului prin ediţii speciale.

Cercurile oficiale arată că atitudinea Turciei nu a suferit nici o schimbare.

Ea rămâne credincioasă frontului democraţiilor.

Comentarii americane

Washington 2.—Cercurile americane discută mult felul cum dl. Hitler a înţeles să răspundă la mesajul d-lui Roosevelt.

Dl. Hitler a delegat pe însărcinatul său de afaceri să confirme primirea mesajului.

Se arată că aceasta nu este un procedeu normal.

Atitudinea Japoniei

Paris 2. — Agenţia „Havas" arată din Tokio că toate ziarele japoneze se ocupă de evenimentele europene.

Opinia publică japoneză susţine punctul că prin încheierea acordului germano-rus, Japonia a scăpat de orice obligaţie faţă de axă.

Japonia a evitat astfel o mare primejdie şi poate instaura o nouă ordine în Extremul Orient.

Acţiunea d-lui Mussolini

pentru limitarea conflictului

Paris 2—Agenţia „Havas" arată că, în cercurile franceze este discutată mult acţiunea de mediaţie a d-lui Mussolini.

Se ştie că iniţiativa d-lui Mussolini a găsit aprobare la guvernele francez şi englez.

Se crede că această soluţie va fi salvatoare,— ea contribuind la limitarea conflictului.

Ştiri poliţieneşti

O arestare

Poliţia a făcut aseară o destindere la locuinţa din str. Uzinei 14, a d-nei Hina Leiba zisă Iliasca.

Aici au fost găsiţi un negustor ieşan şi o domnişoară din buna societate practicând prostituţia.

Deasemenea în altă cameră au fost găsiţi un negustor din Tg. Frumos şi o doamnă cunoscută.

S'au început cercetări, stabilindu-se că d-na Hina Leiba se ocupă cu înlesnirea prostituţiei.

Ea a fost arestată şi înaintată parchetului.

*

Sinucidere. — In grădina d-lui căp. Haier din şoseaua Nicolina 1, a fost găit strangulat de un copac ordonanţa Sandu Ananiei. Motivele sinuciderei nu se cunosc.

ORA 12

EFECTELE BOMBARDAMENTULUI AVIAŢIEI GERMANE

asupra Varşoviei

Varşovia 2.- Agenţia „Patt" arată că ultimul bombardament german asupra Varşoviei a omorât 12 persoane, dintre cari 6 femei şi 2 copii. Sunt zeci de răniţi.

Oraşul a fost atins în 30 de puncte.

Au fost distruse 7 case şi au suferit pagube alte 14.

Aseară au fost bombardate mai multe oraşe poloneze.

Pagubele nu se cunosc.

Germania acuză guvernul englez

că a voit să provoace războiul

Berlin 2.—Agenţia D. N. B. arată ca propaganda engleză de a indica pe Germania ca autoare a agresiunei, va eşua.

Anglia este aceia care n'a făcut un joc cinstit faţă de Polonia, deoarece reprezentantul Angliei a ştiut de propunerile Reichului.

Anglia însă a vrut să facă războiul şi va trage concluziile.

Adevărata agresoare este Anglia, care a împins-o pe Polonia să intre în războiu. Polonia este o victimă.

In loc să se suprime tratatul de la Versailles, se sacrifică poporul polonez.

Armata poloneză rezistă la graniţă

Paris 2.—Agenţia „Havas" transmite o declaraţie a cercurilor poloneze, în care se arată că trupele germane n'au străpuns până acum linia de apărare a Poloniei.

Armatele poloneze sunt încă pe poziţie la frontiere.

Măsuri speciale în Ungaria

Budapesta 2.—Faţă de situaţia internaţională, guvernul a decis o serie de măsuri interne.

S'a instituit cenzura pentru presă şi s'au oprit orice manifestaţii publice.

S'au înfiinţat tabere de concentrare. Stocurile de mărfuri au fost sechestrate.

x Nu s'a scris, nu s'a vorbit şi nici nu se cunosc secretele sexualităţii, astfel cum le destăinueşte „Extase" cu Heddy Lamarr, în regia cehoslovacului G. Matchay, de Luni 4 Sept. la „Scala".

SCALA

VASUL ROBILOR

O montare uriaşă, cu Mickey Rooney, Wallace Beery, Warner Baxter

3 FILME MARI

SPOVEDANIA

O poveste de iubire, cu Carole Lombard, Fred Mac Murray

ULTIMILE 2 ZILE

Pat şi Patachon în Paradis

Cea mai reuşită comedie a celebrilor comici

x Mai bine să prevenim decât să vindecăm. Preveniţi bolile de ficat, stomac şi intestin, gătind numai cu untul de cocos CERES, cea mai uşor digerabilă grăsime.

x La o masă copioasă nu trebue să lipsească „Borvizul de Borsec".

O salată preparată cu untdelemnul

Sphinx

e minunată.

Amatori fotografi

Developaţi, copiaţi, măriţi la

Fotograful Z. WEISS

Piaţa Unirii

VINURI ABSOLUT NATURALE

vechi şi noi, eftine şi higienic servite

cumpăraţi numai dela depozitul nou infiinţat în str. Prof. A. C. Cuza 27 (fost Arcu) casele Teitler, palatul poştei vechi.

Dacă nu vă puteţi deplasa,

ANUL XXXV. No. 9734

ABONAMENTE:
Lei 350. . . . pe un an
„ 180. . . . „ 6 luni
„ 90. . . . „ 3 luni
„ 35. . . . „ 1 luna
„ 1500. . . Instituţii publice

Atelierele tipografice „Opinia"
IAŞI STR. LAPUŞNEANU 37

1 LEU

OPINIA

Ziar democrat cotidian

MARŢI 5 SEPTEMBRIE 1939

TELEFOANE
Redacţia. . . . No. 1298
Administraţia . . . „ 1299
Serv. de noapte red. . . „ 1436

Redacţia şi Administraţia
IAŞI STR. LĂPUŞNEANU 37

Director C. R. GHIULEA

In faţa evenimentelor

In cursul îndelungatei acţiuni germane împotriva tratatului dela Versailles, elementele democratice din Franţa şi Anglia obiectau guvernelor respective că nu procedează destul de energic,—pentrucă numai prin energie se poate asigura pacea.

De data aceasta, guvernele englez şi francez au fost energice. Insă în loc ca, prin aceasta să asigure pacea, ne-am pomenit în pragul războiului!

Toată chestiunea aceasta, a păcii, se învârtea într'un cerc vicios...

Care vor fi consecinţele apropiate ale conflictului germano-polonez?

In asemenea împrejurări, prognosticurile sânt totdeauna riscate, căci situaţia se poate schimba dela un ceas la altul.

Dar aşa cum se prezintă lucrurile, în clipa când scriem aceste rânduri, se pare că ar mai fi deschisă calea tratativelor.

In primele două sau trei zile, acţiunea militară germană n'avea un caracter de război; ci semăna mai mult cu o demonstraţie. Trupele germane s'au menţinut în apropierea graniţelor; iar acţiunea aviaţiei a fost mai mult demonstrativă; ca să producă impresie.

In acest timp, cancelariile diplomatice au fost în plină activitate, căutând o formulă de aplanare.

Poate ar fi cazul să nu se piardă nădejdea. E posibil ca tratativele de ultimă oră să reuşească a opri nenorocirea.

In poziţie de apărare

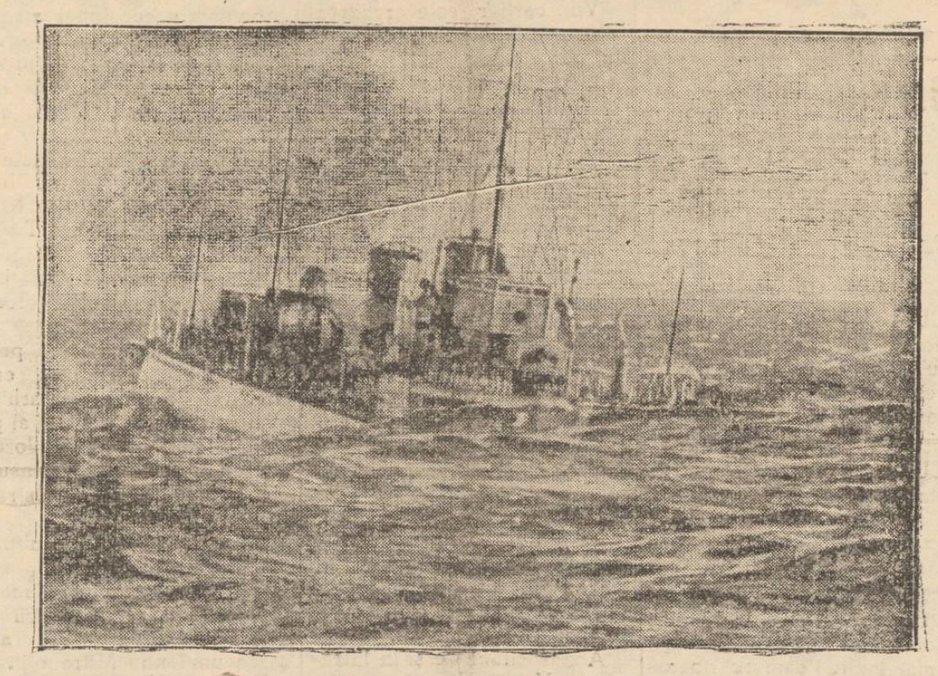

Vasul de război englez „Sturdy" în apele Gibraltarului.

Cum şi-au salvat englejii

nişte planuri secrete, de construcţii navale

Cum ştiu englejii să-şi păzească secretele şi interesele de stat, reesă dintr'o împrejurare povestită de presa londoneză.

Faptul s'a întâmplat în luna Mart şi abea acum a fost dat publicităţii. Iată despre ce este vorba:

Grăbiţi s'i-şi desăvârşească construcţiile navale, la începutul anului curent, englejii au comandat uzinelor Skoda (pe atunci în Cehoslovacia) plăci de blindaje şi diferite piese. Un delegat al Amiralităţii britanice s'a dus la Skoda, având asupra lui planurile şi devizele necesare. El a comunicat secretul de fabricaţie la 10 ingineri cehi şi s'a început lucrul.

Iată însă că se produce pe neaşteptate, criza din luna Mart a. c. când armata germană a pătruns în Cehoslovacia.

Prima grijă a delegatului Amiralităţii britanice a fost ca secretul de fabricaţie a materialului englez să nu cadă în mâinile armatei germane. In acest scop, delegatul britanic a închiriat imediat un aeroplan din Praga, a luat cu el documentele şi pe cei 10 ingineri cehi, şi a pornit în zbor spre Londra.

Astfel au putut fi salvate interesele militare engleze. Iar cei 10 ingineri cehi lucrează acuma în uzinele de armament din Anglia.

Mari zăcăminte de aur

descoperite în Spania

O preţioasă descoperire a fost făcută decurind lângă muntele Golosa în provincia Caceres (Spania).

O ţărancă, spălind rufe într'un râuşor, a găsit un bulgăre de aur. Scormonind nisipul, a putut culege alte bucăţi de aur.

Ştirea aceasta răspândindu-se, autorităţile au început cercetări sistematice şi au descoperit un enorm zăcământ de aur curat. Filonul aurifer se întinde pe mai mulţi kilometri, la o adâncime de abea trei metri. Tot acolo s'a găsit şi platină.

Guvernul spaniol a luat măsuri pentru exploatarea acestei bogăţii imense.

Din toată lumea

De ce e mai cald la Iaşi?

E mai cald în Moldova decît în Muntenia, curiozitate climaterică observată şi în alţi ani în ultima decadă a lui August şi în prima decadă a lunei Septembrie. Această anomalie climaterică e provocată de vântul de Nord care coboară spre Bucureşti aerul rece de pe Negoiul, Omul şi Iezerul Mare, masivuri de peste 2500 metri înălţime. In Moldova muntele cel mai înalt, Ceahlăul, are o altitudine abia de 1911 metri şi e foarte departe de Iaşi, spre Sud-Vest.

Vântul de Nord coboară spre Bucureşti aer rece din masivuri alpine. Acelaş vânt coboară spre Iaşi aerul încălzit pe dealul Ciricului, pe Şorogari, pe Cotnari şi din tot podişul plăşii Redului Mitropoliei, ars de soarele unei veri secetoase.

Când vântul se schimbă spre Est, aduce la Bucureşti aerul rece din largul Mării Negre iar la Iaşi aduce aerul încălzit al stepelor ruseşti plus căldura de pe şesurile Jijiei şi Bahlujului.

Sentinţă americană

Judecătorii americani, caută să judece, în cele mai mici cazuri, nu după cod ci mai ales după echitate.

Astfel, unui judecător din Detroit, i se prezentă înaintea lui la deschiderea tribunalului correcţional, o tânără femeie care-l rugă ca procesul ei să fie strigat primul. Era profesoară într'o şcoală publică şi nu voia să fie aşteptată de elevii săi. Delictul ei era de puţină însemnătate. Ea pusese la volanul maşinei sale să strălucească un semnal roşu.

— Foarte bine Doamnă, îi spuse judecătorul. Vă puteţi duce la clasa dv. Sunteţi condamnată să copiaţi de cinci sute de ori: „Eu am aprins un semnal roşu la maşină", ceeace veţi face, în timp ce elevii dv. vor învăţa lecţiile lor.

Anchetă americănească

Că americanii sunt oameni originali o dovedeşte şi recenta anchetă întreprinsă de un ziar în opinia publică a noului continent.

Ziarul a vrut să afle care este personajul cel mai iubit de cetăţenii americani.

Primul loc îl ocupă dl. Roosevelt cu 39 la sută din voturi, ceiace poate constitui un indiciu pentru viitoarele alegeri prezidenţiale.

Al doilea este... Dumnezeu cu 22 la sută din voturi. Americanii socotesc divinitatea pe acelaş plan cu prohibiţia sau uzinele din Chicago.

Urmează în fine iluştrii premergători Lincoln şi Whashington cu câte 15 la sută.

Iată deci că americanii îşi merită eticheta „Mady in America".

Film politic

Printre filmele culturale ce au concurat la concursul de filme din Veneţia, a fost şi un film italian cu caracter politic. Filmul este intitulat: „Harta de trei minute a Europei".

Cu ajutorul rafinamentelor tehnice, filmul prezintă schimbările şi evoluţia teritorială a diferitelor state europene în ultimul secol, până la pacea dela Versaille. Urmează după aceea schimbările produse nu de mult, schimbarea politică din Abisinia, Spania, Austria, Cehoslovacia, Memel şi Albania. Filmul vrea să arate rolul pe care-l joacă Axa în evoluţia europeană.

Coaforul Imparatului

Nimeni nu cunoaşte numele lui Francois Haby, care a murit recent, în vârstă de 77 ani, dar toată lumea cunoaşte moda pe care a creat-o şi cari constituia, înainte de război, simbolul Germaniei imperiale. Haby a fost coaforul lui Wilhelm al II-lea şi el a creat mândra tunsoare a mustăţilor, fără de care n'ar putea fi imaginat „Zeul războiului". Invenţia aceasta i-a adus titlul de coafor al curţii şi vreme de 26 ani, Haby nu şi-a părăsit patronul imperial, pe care la întovărăşit chiar şi la marele cartier general.

Arbori antropofagi

Exploratorii francezi, cari au revenit de la Madagascar au făcut acolo o descoperire senzaţională. Au găsit arbori antropofagi, adoraţi ca nişte idoli de indigeni, care le oferă sacrificii umane.

După părerea exploratorilor este vorba de un neam de ananas uriaş, cu trunchiul gros de doi metri în circomferinţă. Frunzele acestor arbori mănâncă fiinţe umane, după cum unii arbori mănâncă insecte. Frunzele sunt foarte grase şi înarmate cu mandibule, iar trunchiul emană un lichid, care ar avea calităţi anestezice.

Arborele pare să aibă nevoie de şase zile, pentru a digera complet o victimă omenească. Până'n prezent, nimeni n'a văzut încă aceşti arbori, deoarece indigenii refuză să spuie unde se află. Exploratorii, cari au revenit din Madagascar au găsit arborele, dar n'au asistat, evident, la o „masă" a acestuia.

Intensificarea lucrărilor

pentru înfrumuseţarea Iaşului

Dl. Rezident regal Traian Ionaşcu se ocupă în deaproape de această chestiune

Lucrările referitoare la înfrumuseţarea oraşului continuă cu febrilitate. Zilnic edilii noştri, însoţiţi de antreprenori, cutreeră cartierele, dau instrucţiuni şi cer urgentarea lucrărilor.

In chestiunea aceasta, o deosebită atenţie o dă şi d. Rezident Regal prof. Tr. Ionaşcu, care se interesează în deaproape de modul cum este condusă campania edilitară.

Astfel, Sâmbătă dimineaţă d. Rezident Regal Ionaşcu, însoţit de d. Caton Militeanu ajutor de primar, a făcut mai multe inspecţii pe la şantierele de lucru din oraş.

Peste tot a găsit o activitate intensă.

Ajungând în Piaţa Unirei, d. Rezident Regal şi-a exprimat dorinţa ca sensul unic să fie desfiinţat în acest punct al oraşului, întrucât este dăunător circulaţiei.

Senzul unic va fi aplicat numai la amiază între orele 12—1 şi seara între orele 6—8, atunci când aglomeraţia este mai mare.

In aplicarea acestei dispoziţiuni, se va cere şi bunăvoinţa cetăţenilor să urmeze întocmai instrucţiunile ce se vor da.

La grădina Teatrului Naţional se va amenaja o aleie de trandafiri, care va porni din faţa Liceului Notre Dame de Sion şi pînă în axa străzii Gh. Mârzescu.

D. Rezident Regal Ionaşcu a vizitat apoi terenul din faţa Mitropoliei, unde urmează a se amenaja piaţa care va lega Teatrul Naţional cu str. Ştefan cel Mare.

Dărâmarea imobilelor continuă intens şi în scurt timp se va păşi la amenajarea pieţei.

In curând va începe şi dărâmarea imobilului şcoalei „H. Zănescu" din faţa Maternităţii.

Tot în cursul zilei de Sâmbătă, dl. prim-ajutor de primar av. Mihai Borcea a vizitat cartierul Galata, cu care ocazie s'a interesat de mersul lucrărilor ce se execută în această parte a oraşului.

Apoi, d-sa a fost primit într'o lungă audienţă de d. Rezident Regal Tr. Ionaşcu, în cadrul căreia s'au discutat şi pus la punct mai multe chestiuni edilitare.

V. G.

Activitatea diplomatică

La Londra, continuă o intensă activitate diplomatică. Un om cu mare răspundere este astăzi lordul Halifax ministrul de externe al Marei Britanii.

Iată-l în clişeu pe lordul Halifax (în dreapta), însoţit de ministrul Sir Alexander Cadogan, la ieşirea dela un consiliu de cabinet.

Note de drum

Cutreerând Balcanii...

Pe coasta Asiei-Mici. — Prin podişul Anatoliei.—Ankara oraş modern.—La vechea cetate Ancyra.—Intăriturile englezeşti. Consideraţii finale.

Trecem pe malul Asiei-Mici, la Haidar-Paşa, pentru a lua trenul care ne va duce la Ankara. In urma noastră se zăreşte Istanbulul, care din depărtare—în apusul violet al serii—este de un pitoresc neînchipuit.

Pe malul asiatic posturile se ţin lanţ, mulţimea mişună ca şi în Istanbul, cu aceiaş zarvă—singurul aspect oriental care se mai păstrează pe aceste meleaguri.

„Taurus-express" — cu vagoane special amenajate pentru căldurile din Asia, ne duce spre centrul Turciei.

Ţinem coasta mării timp de 5 ceasuri, aşezările omeneşti sunt dese, căci natura e abundentă. Marea e liniştită, iar la orizont se zăresc frumoasele insule Prinkipo (insulele Principeselor).

Trecem prin locuri noi şi neumblate, trenul îşi accelerează viteza, depărtându-se de malul mării şi cotind spre Sud-Est.

Călătorim spre necunoscuţi!

La un moment dat marea dispare cu desăvârşire, natura apare tot mai săracă, căci începe podişul. O stepă nesfârşită se întinde înaintea ochilor;

Din loc în loc zărim mici sătuleţe cu case orientale, având drept acoperiş o terasă văruită.

După 10 ore de mers, ne apropiem de Ankara. Suntem la o înălţime de peste 1000 m. In depărtare se zăresc munţi; nişte coline şerpuitoare de culoare roşietică-albăstrie, podişul e pustiu şi ars de soare. Unde şi unde câte o turmă de vite şi capre.

Altceva nimic.

La vechea Ancyra

In faţa noastră se ridică nişte vârfuri de munţi stâncoşi, pe care este aşezată vechea cetate a Ankarei, pe vremuri punct comercial. Urcăm la cetate; împrejur sunt aşezări omeneşti rudimentare, iar populaţia nu se deosebeşte cu nimic de aspectul ţiganilor noştri.

De sus se vede oraşul întreg, cel vechi şi nou. Împrejurul lui se întinde un imens podiş, înconjurat de munţi.

Ankara e la adăpost!

Coborâm la ruinele templului lui August, o clădire măreaţă, din care se păstrează doi pereţi în toată măreţia lor.

Intr'un oraş modern

Ne îndreptăm spre oraşul nou. Ai impresia că ai intrat într'o mare expoziţie, aranjată în chipul cel mai modern.

Intre vechiul şi noul oraş este o distanţă de circa 1 km. fiind legat printr'o frumoasă autostradă.

(Continuare în pagina 2-a)

Privelişti dela Căile Ferate

Desvoltarea şi însemnătatea activităţii ceferiste

In nişte hrisoave ceferiste vechi am găsit că obârşia Regiei Autonome C. F. R. din ţara noastră, se trage din: Direcţia Generală Princiară a Căilor Ferate, şi care a luat fiinţă la data de 11 Aprilie 1880.

Intâi bine înţeles, ca ori ce început, a fost destul de greu; s'au înfiinţat numai câteva biouroui, care au început a se organiza, a se extinde în întreaga ţară, a se înfiinţa Direcţii, subdirecţii, Inspecţii şi diferite alte unităţi, cu funcţionari şi conducători, devenind astfel una dintre cele mai importante Instituţii din ţară.

Astăzi Regia Autonomă a Căilor Ferate pare a fi o mare uzină, unde lucrează peste 85.000 de persoane, începând cu cel mai umil agent şi aşa în ordinea erarhiei ajungând până la cel mai înalt grad: Directorul General.

Fiecare din acest personal are partea sa de răspundere, mai mare sau mai mică; însă toată lumea trebue să ştie că serviciul la drumul de fier este foarte greu, şi personalul executiv trebue să fie recrutat din masa oamenilor disciplinaţi, pricepuţi, cinstiţi şi conştienţi de îndatoririle care le incumbă, mai ales având în vedere că siguranţa circulaţiei trenurilor, viaţa călătorilor şi toate mărfurile care se transportă se află în mâinile lor.

Cât de admirat este un şef de gară şi un impiegat de mişcare, care stau de veghe la post zi şi noapte, departe într'o gară mică, pustie şi izolată de restul lumei, unde cât priveşti cu ochii nu vezi de cât cerul şi nemărginirea! Care dintre Dv., cititori n'a avut în viaţa sa legături cu căile ferate?

Fie legături pentru diferite chestiuni, sau poate numai aceea de a călători cu trenul! Cine nu s'a gândit, pitit în colţul unui vagon de călătorie, în goana nebună a trenului şi în tictacul roţilor, la această minunată invenţie a minţei omeneşti, care oferă atâtea avantaje, când cu atâţia ani în urmă (70 ani) se călătorea într'o diligenţă, care deseori era atacată de bandiţi, astfel că viaţa celui care pleca era într'un continuu pericol, şi cu care trebuia să pleci de acasă cu săptămâni înainte pentru a ajunge la destinaţia unui drum mai lung!

Astăzi acest important serviciu al Căilor Ferate, joacă un rol de căpetenie în situaţia economică a ţărei, fiind animatorul industriei naţionale.

Liniile reţelirate pe întreg cuprinsul ţărei, până în cele

(Continuare în pagina 2-a)

Școala Primară Evanghelică
Iași, Str. Banu 14
Situată în centrul orașului. Patru clase. Cu programa Statului, plus Limba Germană. Corpul didactic select. Pentru L. Germană profesor german, pentru religia ortodoxă preot dela Mitropolie.
Predarea după noile metode pedagogice. Clase mici. Tratamentul individual al elevilor. Taxe moderate. Inscrierile zilnic între orele 10—13 în cancelaria școlii.
Director: Pastor Hans Maurer

Crema de lăcrămioare
albește și catifelează fața.
Dep. Farmacia Beceanu
Piața Halei Iași

CUMPĂR VIE selecționată, eventual cu livadă, case bune locuit, apropiere tramvai sau acces din șoseaua Bucium.
Ing. Manoliu, Păcurari 63.

CUMPĂR CASE, două apartamente, perfectă stare, central, 400 mii, restul după un an. — Ing. Manoliu, Păcurari 63.

DE INCHIRIAT de la 26 Octombrie 1939 două prăvălii cu mai multe camere anexe în str. Ștefan cel Mare 40. Adresați avocat H. Stern București str. Biserica Amzei No. 22.

CAMERA MOBILATA cu intrare separată, liniște, confort, de închiriat în strada Tăutu 5.

UMBRELE bune cu prețuri de 40% mai eftine ca în altă parte cât și reparațiuni de tot felul obțineți LA LEON care s'a mutat în str. I. C. Brătianu 113 lângă farmacia Racovița.

DE VANZARE imobilul din str. Apeduc 23, cu tot confortul, Aproape de Piața Halei și centru, având grădină cu pomi fructiferi și flori.
Condițiuni favorabile.

Azi la Sidoli
ALIBIUL
cu Albert Prejean, Erich von Stroheim Louis Jouvet, și frumoasele Janny Holt, Wera Holy
INSULA DIAVOLULUI

Azi la Phoenix
DEMONUL ALB
cu Dorothy Lamour, George Raft, Henry Fonda
DRAMA DIN SHANGAI
cu Dita Parlo și Inkijinoff

„Crinul Alb"
complect renovat, a adus cele mai NOI MODELE.
Rog clientela să mă viziteze.
Str. Alexandri 6

Dr. C. Stral
Asistent Universitar
Medic al Asig. Sociale
Boli interne
Diagnostic prin Raze X (Roentgen)
Str. LASCAR CATARGI 51 (colț cu V. Conta) Cons. 2—5

DOCTOR
I. Bernáth
Specializat la Viena în
Boli interne
BOLI de COPII și SUGARI
Tratament și diagnostic cu raze electrice
RAZE ULTRA-VIOLETE
Raze Farad și Galwan
Iași Șos. Arcu 2
lângă Farmacia Irofte
Cons. 9-10 dim. și 3-6. p. m.

Doctor
GR. A. DIMITRIU
Asistent Universitar
Boli de piele, sifilis, venerice
Tratamente medicale prin Raze ultra-scurte
Diathermie
Consult: 2-4, 6-8 p. m.
Str. Păcurari No. 5 (Deasupra Farmaciei Căpățână)

Dr. Gancevici
consultă
BOLI DE PIEPT
Str. Lăpușneanu 19
Luni, Mercuri și Vineri între orele 1—4 p. m.

DOCTOR
A. Socolovschi
Specialist în boli și operații
de nas, gât, urechi
STR. VICTOR PLACE 7
(Piața Unirii) lângă cinema Sidoli
Diatermocoagulare
DIATERMIE SPEC. ORL.
Inhalație cu ozon (electr. electroterapie, înaltă freev.
Cons. 8½--10, 12—2, 5—7

Dr. R. DAMSKER
Medic de Spital
BOLI INTERNE
plămâni, inimă, rinichi
Str. Ghica Vodă No. 32

Cercul de Recrutare Iași
PUBLICAȚIE

Se aduce la cunoștința tuturor cetățenilor din orașu și jud. Iași că în conformitate cu ordinile superioare se va va face și anul acesta cu începere de la 1 Septembrie 1939 recensământul (inventarierea) rechizițiilor de animale, vechicule cu tracțiune animală, harnașament și biciclete.

Acest recensământ constă în aceia că toți cetățenii din orașul și județul Iași sunt *datori să declare în scris* și să arate Comisiunei ce va veni la fața locului toți caii și boii ce-i au, căruțele de tot felul, harnașamentul și bicicletele.

Acest recensământ se va face în fiecare an și în scopul ca statul să știe la o eventuală mobilizare pe ce rechiziții poate conta.

Se atrage atențiunea că acest recensământ nu trebuie confundat chiar cu rechiziționarea celor mai sus arătate.

Acei care vor încerca să ascundă adevărul, declarând mai puțin sau chiar de loc ceia ce au, vor fi dați în judecata Trib. Militar conform Legii Rechizițiilor.

Comand. Cercului de Recrutare Iași
D. GEANOLU

x La o masă copioasă nu trebue să lipsească „Borvizul de Borsec".

Dr. M. Avram
Medic de Spital
Consultă și operează
Boli Chirurgicale, Boli de femei, Mamos
Consult. 3—7 p. m.
str. I. C. Brătianu 120
Telefon 1250

De vânzare
casă gospodărească, solidă, 4 odăi, bucătărie, cămări, pivniță, apă, lumină electrică etc.
Poziție centrală lângă tramvai și Hală. Preț foarte avantajos. A se adresa la ziar.

Autobuzele de cursă
Iași -- Răducăneni -- Huși
și retur
IN STRADA COSTACHE NEGRI
Plecări: la 5 dimineața și 3 d. a.
Sosiri: ora 9 dimineața și 7 seara
AUTOBUZ

Cutreerând Balcanii...

(Continuarea din pagina 1-a)

Orașul nou este construit după toate cerințele urbanisticei moderne: străzile sunt late, formate din 2 alei, cu plantații bogate pe margine, în mijlocul cărora se găsește un mare trotuar pentru pietoni.

Din loc în loc sunt aranjate sistematic piețe și mici parcuri cu bănci pentru odihnă.

Un cartier este rezervat tuturor ministerelor, altul legațiilor etc.

In partea de sus a orașului este situată o fermă model unde a locuit Kemal Ataturk.

La loc de cinste este așezată Casa Poporului și Biblioteca Populară.

Este cunoscut că fostul președinte al republicei a introdus un regim democratic în toată accepția cuvântului.

Dealtfel Ankara nouă este opera lui Kemal-Pașa. Orașul avea în 1920 numai 20,000 locuitori; astăzi a ajuns la 160,000.

Pe malul Bosforului

La înapoiere ne oprim la insulele Prinkipo; la una din ele nu se poate da jos niciun străin. Se fac întăriturile colosale cu bani eglezești.

Aceeași situație e și la intrarea în Marea Neagră; în ultimele 3 porturi de pe malul Bosforului coborîrea străinilor pe mal este interzisă

Considerații finale

Turcul este un popor cinstit și credincios. Au dat dovada chiar în ultimele zile, când și-au definit atitudinea din nou față de Anglia și Franța.

In raporturile cu străini sunt de o delicateță rar întâlnită în Balcani.

Nu sunt muncitori, cu toate că regimul Kemalist a introdus multă ordine, înlăturând comoditatea de altă dată.

Față de noi, manifestă o simpatie bazată pe loialitate și devotament, fiind în completă înțelegere, în ceiace privește problemele din Balcani.

Valentin Gr. Chelaru

Accident de automobil

Un accident de automobil, fără urmări grave, s'a întâmplat lângă Tg. Frumos.

D. inginer arhitect Romeo Profir din str. Stejar, venea cu mașina spre Iași, dela mânăstire.

La ieșirea din Tg. Frumos, i-a ieșit în față camionul No. 17146 București, care, fără a da semnale și a ține partea reglementară, a lovit puternic mașina d-lui Romeo Profir, care a fost răsturnată în șanț.

D. Romeo Profir a scăpat cu viață, având însă leziune la cap.

In jurul alegerii din Octombrie

Fruntașii preoțimei moldovenești

au discutat problema succesiunei la scaunul metropolitan al Iașilor

Zilele acestea s'a ținut la cancelaria metropolitană consiliul plenar eparhial sub președinția părintelui prof. Cicerone Iordăchescu.

După discutarea chestiunilor oficiale, membrii consiliului au adus în discuție și problema succesiunei la scaunul metropolitan al Iașilor.

Și-au spus cuvântul preoții Ioan Țincoca, C. Matase-Neamț, d. prof. Gheorghiță, etc.

S'au pronunțat cu insistență numele P. C. Arhim. Iuliu Scriban, P. S. Episcopii Nifon Criveanu al Hușilor, Tit Simedrea, Partenie Ciopron, Cozma Petovici al Galaților, Gherontie al Constanței etc.

*

Apoi după amează parte din membrii consiliului care sânt și deputați eparhiali, s'au întrunit ca invitați ai părintelui prof. Valeriu Iordăchescu în casele distinsului cleric moldovean din strada Golia.

Fără a avea caracterul unei discuții și atitudini definitive, aici s'a vorbit despre aceiaș problemă presantă pentru biserica moldovenească: alegerea unui nou Mitropolit.

Părintele Valerie Iordăchescu președintele clerului din Moldova, i-a încunoștiințat pe preoți de întrevederea care i-a fost acordată de către I. P. S. Patriarh Nicodim, cu prilejul căreia a căutat să vadă care-i părerea șefului bisericii.

Căpetenia duhovnicească a țării, a declarat că nu dorește să influențeze cu nimic atitudinea clerului moldovenesc în această chestiune, însă și-a manifestat dorința să-i urmeze la scaunul metropolitan o persoană pricepută care să-i continuă opera începută.

E probabil că preoții moldoveni se vor întruni în bloc spre a-și spune cuvântul.

In orice caz fruntașii clerului sânt hotărâți de a vota o singură persoană, care fără îndoială va fi în asentimentul I. P. S. Patriarh Nicodim și al d-lor miniștri Victor Iamandi și P. Andrei.

Și P. S. Episcop Grigore al Argeșului

La începutul săptămânii trecute P. S. Episcop Grigore al Argeșului, însoțit de secretarul său, a fost la M-rea Neamț cu care prilej a vizitat și pe I. P. S. Patriarh Nicodim în noua reședință.

D stinsul prelat moldovean l'a încunoștiințat pe I. P. S. Patriarh că nu candidează pentru scaunul metropolitan al Iașilor.

Hotărârea sa a comunicat-o și prietenilor săi din Moldova, dându-le în acelaș timp sugestii asupra cărei persoane să-și îndrepte simpatiile lor.

P. S. Episcop Grigore însoțit de P. C. Protos. dr. Vasile Vasilache, dir. cancelariei metropolitane, a vizitat clădirea măreață a noului seminar, Fabrica de cherestea, plantațiile de pomi, reședința de vară a I. P. S. Mitropolit Visarion etc. Episcopul Argeșului a rămas plăcut impresionat de realizările etitorite de I. P. S. Patriarh Nicodim la Mânăstirea Neamțu.

Tot la M-rea Neamț, P. S. Episcop Grigore s'a întâlnit cu P. C. Arhim. Iuliu Scriban cu care s'a întreținut îndelung asupra diferitelor probleme ce preocupă biserica.

*

P. C. Arhim. Scriban trecând Sîmbătă prin Iași, ne-a informat că I. P. S. Patriarh Nicodim, contrar celor anunțate de ziare, nu părăsește M-rea Neamțu, decât după 10 Septembrie.

Șeful bisericii mai are de pus la punct unele lucrări în legătură cu gospodăria M-rei, și apoi va pleca la București.

Până la jumătatea lunei acestea, I. P. S. Patriarh va convoca Sf. Sinod în scopul de a fixa data alegerii noului Mitropolit al Moldovei.

GRIG. SPIRU

Cum a decurs înmormîntarea

marelui rabin din Adjud

Am anunțat moartea marelui rabin Avram Moise Herș Friedman la Galați, care era cunoscut sub numele de rabinul de Adjud.

El moare în vârstă de 80 ani. La înmormântarea care a avut loc Joi, au participat peste 10.000 persoane, dintre care vreo 3000 credincioși veniți din toate colțurile țărei.

Slujba religioasă a fost oficiată de marii rabini Fridman-Buhuși, Friedman-Pașcani și Halpern-Vaslui.

Sicriul a fost purtat pe mâini până la cimitir, oprindu-se după ritual la baia școalei „Talmud Tora".

La cimitir s'au petrecut scene înduioșătoare.

O femeie căreia rabinul i-a vindecat copilul de o boală grea și-a sfâșiat hainele.

Un cunoscut negustor din Brăila, mare cerealist, care a fost salvat dela faliment în urma sfaturilor date de marele rabin, a venit cu întreaga familie, îngenunchiind la sicriul rabinului Fridman și împărțind 30.000 lei la săraci.

Mii de credincioși se băteau care de care să pună mai întâi biletele în mormântul marelui rabin.

Căci la evrei există o credință că oamenii sfinți, se roagă pe lumea cealaltă pentru iertarea păcatelor celor ce rămân în viață.

In memoria Eleneei Meissner

Apel

Comitetul Asociației feministe a luat inițiativa de a cinsti memoria valoroasei române, bunei cetățene a Iașului, iubitei profesoare, neobositei binefăcătoare și neprețuitei sale Prețedintă, celeia ce a fost Elena Meissner, printr'o broșură omagială care să-i consacre memoria pentru viitor.

Comitetul roagă pe oricine ar fi dorit să-i aducă un ultim rămas bun în fața mormântului, sau să-i închine câteva gânduri, a le alătura acestei broșuri, trimițindu-le pe adresa secretarei d-na Laura Roiu, 27 Lascar Catargiu Loco.

Rubrica cinematografică

Pentru săptămâna aceasta, cinematografele din localitate au adus filme alese.

Astfel la „TRIANON" se reprezintă „Desmoștenții soartei" cu Wallace Beery și Mickey Rooney.

Al doilea film este: „Detectivul doamnei" cu compatrioata noastră Elvira Popescu și Fernandel.

Complectare: Jurnalul sonor Metro-Goldwyn Mayer.

„SIDOLI" ne prezintă un program excepțional. Primul film este „Alibiul" cu Albert Prejean, Erich von Stroheim și Louis Jouvet.

Al doilea film este „Insula diavolului", o realizare senzațională cu Fred Mac Murray.

Complectare: Jurnalul sonor Paramount.

*

La „SCALA" se prezintă trei filme celebre. E vorba de „Extase" cu Hedy Lamarr; „Misiunea Locot. Perry" cu Robert Taylor și Barbara Stanwick; și „Vladia Korsacov", o minunată realizare sovietică.

Complectare: Jurnalul sonor Fox-Movietone.

*

La „PHOENIX" și-au dat rendez-vous patru mari vedete, Dorothy Lamour, George Raft, Akim Tamiroff și John Barrymore, care în „Demonul alb" au niște creații strălucite.

Al doilea film este: Drama „Shanghai" cu Dita Parlo și Inkijinoff.

x *D. General Dr. Sava Goiu* întorcându-se în localitate, a reînceput consultațiile pentru bolile de ochi; dela 2—4 p. m. în str. V. Conta 30.

x *Dentistul I. Golfman* re- întorcându-se în localitate și-a reluat consultațiile în cabinetul său din Str. Cuza Vodă 62 (intrarea prin bolta Socec).

Privelești dela Căile Ferate

(Continuarea din pagina 1-a)

mai depărtate unghere, șerpuesc pe câmpii, prin păduri, prin munți, pe care șiruri întregi de vagoane de marfă, trase de locomotive pacifice și trenuri de persoane, accelerate, rapide etc. se duc și vin mereu. Ce imense servicii aduc aceste trenuri țărei, atât în timp de pace și în timp de război, ducând trupele și materialul cu cea mai mare repezeciune acele unde nevoile serviciului cer.

Mărfurile și materialele sunt luate și duse dela un capăt la altul al țărei cu trenuri de coletărie rapidă și transportate până și peste hotare, în alte țări. Bogățiile unei țări nu se pot evalua la justa lor valoare decât numai dacă sunt duse acolo unde este nevoe de ele pentru a fi prelucrate sau exportate.

O armată întreagă de oameni, muncesc din zori și până în noapte, punând în mișcare trenurile și toate instalațiile care sunt în legătură cu exploatarea. Toate trenurile merg după un program bine stabilit.

Nimeni nu-și poate închipui câtă muncă și câtă chibzuință se depune pentru aranjarea întregului program de circulație a trenurilor din întreaga țară, pentru atâtea sute de trenuri care trebue să ajungă și să plece la ore fixe, cu încrucișări între ele.

In toate țările s'au făcut sforțări pentru dezvoltarea căilor ferate, ele fiind un mijloc eficace pentru îndepărtarea crizei economice.

La noi în țară drumul de fier a făcut progrese uimitoare în decursul celor 70 ani decând Marele și Creatorul Rege Carol I a făcut ca prima locomotivă să circule pe pământul țărei.

Rezultatele s'au văzut la 9 Iunie în cadrul serbărilor Ceferiadei din parcul Giulești-București.

Dacă scoborâm din tren într'o gară mare, nu știm pe ce să mai punem ochii.

Clădiri moderne, castele de apă, de păcură, poduri rulante, tranzbordoare, plăci turnante, remize, semnale etc. și alte instalațiuni de tipul cel mai modern care se manevrează în mod automat. E deajuns ca să aibă cineva posibilitatea să viziteze în amănunțime toate aceste instalații numai în gara București pentru ca să rămână uimit de cele văzute.

N'am să mai vorbesc și de curățenia exemplară care domnește peste tot, de înfrumusețările clădirilor cu plante și flori care în unele părți dau un aspect de adevărate grădini suspendate.— Pentru încurajarea curățeniei și a frumosului s'au instituit premii importante, care după constatările la fața locului se vor distribui celor meritoși.

Ținuta personalului și purtarea în serviciu sunt un adevărat exemplu.—Veșnic de veghe la postul său ca un adevărat străjer la granițele țărei, datorită căruia personalul ceferist este supranumit: a doua armată a țărei.— Meritul îl au conducătorii, care au știut să infiltreze în inimele subalternilor, simțul datoriei și al răspunderii.

Regia Autonomă a Căilor Ferate, cu întregul aparat funcționăresc, merită să fie cunoscută îndeaproape, căci sunt mulți care nu știu și nici n'au posibilitatea să afle ce s'a realizat, ce se realizează încă și la ce loc de cinste și de mărire este pusă.

VERONICA DUMITRIU

x Tusa și Răgușeala în Bronchitele gripale dispar repede cu *Pastilele de Eucalipt Benzomentolate Dr. Ratianu* aprobate de Consiliul Sanitar Superior. Indicate în toate afecțiunile pulmonare, laringite, astmă, desinfectează plămânii, ușurează respirația. Depozit Farmacia Dr. Ratianu Iași Cuza Vodă 83.

x BORVIZUL DE BORSEC ușurează accesele în bolile de ficat și de rinichi.

România
Tribunalul Jud. Iași secția III
EXTRAS de PUBLICAȚIUNE
No. 2353 din 18 Aug. 1939

Se publică spre cunoștința generală că în ziua de 28 Septembrie 1939, ora 13, se vinde în pretoriul Tribunalului Iași secția III-a, imobilul situat în Iași, str. Piața Halei 15, proprietatea debitoarei Zelda Segal din Iași, str. C. Negri 40, imobil compus dintr'o prăvălie, 2 camere și o magazie, cu locul lui de aprox. 60 m. p. cu un closet comun megieșit la răsărit cu Piața Halei, la apus cu curtea comună dinspre C. Negri, la miazăzi cu I. Pasniciuc și miazănoapte cu Ispas Secutovici.

Urmarirea se face de creditoarea Lizette (lise) Grünberg din Iași, str. Ștefan cel Mare No. 3, iar licitația va începe dela suma de 108.000 lei.

Dos. No. 164 | 1939
Portărel, C. GUȘA

Școala Primară Profesională „STEAUA"

Se aduce la cunoștința celor interesați că înscrierile și reînscrierile au început și vor continua zilnic în cancelaria școalei de la 9—1 dim.

Începând din anul acesta, absolventele cursului profesional, în urma deciziei Camerei de Muncă vor căpăta titlul de maistre făcând o practică de 3 ani în atelierul de aplicație a școalei înființat în acest an de către Comunitatea sub a cărei egidă a trecut sus numita școală.

Direcțiunea

STIRI JUDICIARE

A fost reconfirmată arestarea comerciantului I. Pălănceanu

In fața tribunalului secția II a venit spre reconfirmare mandatul de arestare emis contra comerciantului Ioan Pălănceanu din București, autorul excrocheriei de 1.500.000 lei săvârșită în dauna societății „Dunărea", din Brăila.

Tribunalul a reconfirmat mandatul de arestare pe încă 30 de zile.

Părăsirea domiciliului

D. Alexandru Croitoru maistru militar la Rgt. 2 Transmisiuni, prin d. avocat M. Gr. Constantinescu, a reclamat parchetului, pe soția sa Maria Croitoru, că a părăsit domiciliul conjugal.

Tot odată d. Croitoru a introdus și acțiune de divorț.

Sechestru

In urma cererei d-lui prof. universitar Lorentz, corpul de portărei a aplicat un sechestru pe averea d-lui Neculai Cristea, podgorean din com. Copou jud. Iași, pentru neplata sumei de...300 lei daune rezultate dintr'un proces.

TURBURĂRILE APARATULUI DIGESTIV și VEGETARISMUL

Inainte cu vre-o două decenii s'a format o adevărată sectă propovăduitoare a alimentațiunii crude. Această sectă a lansat sistemul de vindecarea tuturor bolilor tubului digestiv și altor boli prin alimentațiunea crudă.

Pe lângă faptul că metoda aceasta pretinde prea mari abstinențe, nici rezultatele pozitive nu sunt conforme cu așteptările.

Iată ce ne scrie Dr. Iosif Vancea din Tg.-Mureș, str. Ștefan cel Mare 14: „de vre-o zece ani urmez sfaturile vegetarienilor, ținând o strictă dietă în ceeace privește carnea. Am scăpat astfel de mult suferințe, dar nervozitatea stomacului a persistat. Cea mai mică abatere de la regimul sever, atrăgea amețeli, dureri, spasme, etc.

In urma tratamentului urmat cu 2 flacoane „Gastro D." a încetat pe deplin nervozitatea stomacului.

Sunt perfect mulțumit și satisfăcut de rezultatul obținut, devenind un adept fanatic al medicamentului „Gastro D.", care constitue cea mai mare binefacere pentru suferinzi. Rândurile de mai sus nu necesită nici un comentariu.

Expediază prin ramburs de lei 135 flaconul, Farmacia „Thois", calea Victoriei 124, București.

Teatrul Pomul Verde Ultimele zile cu prețuri reduse.

Trupa de operete

GINA ZLATAIA

obține în fiecare seară cel mai formidabil succes cu revista

Iași-Movietone

de Lică Grunberg. — Unicul spectacol ce se joacă cu cassa închisă.

Toate mașinele de piață vor trebui să aibă taximetre

După cum se știe, conform dispozițiunilor Serviciului de circulație, proprietarii automobilelor de piață din oraș au fost obligați să a'așeze la mașini aparate de taxat.

Această dispoziție însă a produs nemulțumiri printre șoferii ieșeni și în semn de protest, au declarat grevă.

Intr'adevăr, de câteva zile, nici-o mașină de piață nu se află în oraș.

Totodată, șoferii au întocmit un memoriu pe care l-au înaintat Primăriei.

Dl. prim-ajutor de primar av. Mihai Borcea, luând în cercetare acest memoriu, a convocat la Primărie pe toți șoferii din Iași, cărora le-a adus la cunoștință că dispozițiile date în privința aplicării aparatelor de taxat la automobilele de piață, sunt categorice și asupra lor nu se mai poate reveni.

De altfel, aceasta este și dorința d-lui Rezident Regal Tr. Ionașcu, care a dispus că toate taximetrele din ținut trebue să aibă și aparate de taxat.

In cazul când șoferii nu se vor conforma acestei decizii, li se vor lua dreptul de a practica această meserie. In plus, sunt pasibili de închisoare pînă la 3 luni.

D. prim-ajutor de primar av. Mihai Borcea a mai relatat că, în urma unei consfătuiri ce a avut-o cu dl. Rezident Regal Ionașcu, se mai acordă un ultim termen de 10 zile, în care timp toți proprietarii de automobile de piață vor trebui să aplice aparatele de taxat.

S'a luat apoi în discuție chestiunea tarifului, hotărându-se următoarele: La plecare se va percepe taxa de 14 lei, apoi câte 4 lei la fiecare 400 metri.

Acest tarif este valabil numai în raza orașului și anume pînă în următoarele puncte: Breazu, Repedea, Cetățuia, Moara de Vînt, Tg. Nicolina, Țuțora, Tg.-Copou, Abator și Șos. Păcurari.

In afară de aceste puncte, tariful va fi prin bună învoială.

Pentru nunți și înmormântări, s'a fixat 120 lei ora.

D. prim aj. de primar M. Borcea a însărcinat pe d. comisar Th. Gregorian, șeful circulației, să întocmească o ordonanță în senzul celor de mai sus.

REP.

Informațiuni

x Dl. prof. Petre Andrei ministrul educației naționale, care a fost ieri în localitate, a plecat aseară la București.

Dl. prof. Andrei a promis suma de 500.000 lei pentru repararea clădirii Spitalului Maternitatea.

x Astăzi începe examinarea medicală a cursistelor seria doua, dela Școala Normală Superioară.

Din comisia medicală fac parte d-nii dr. Brănișteanu, C. Strat și D-tru Dragomir.

x Dl. prof. Petre Dragomirescu, decanul Facultății de drept, s'a întors în localitate, venind de la Bugaz unde și-a petrecut vacanța.

x UN INCENDIU s'a declarat la fabrica „Dobrogea" proprietatea Titus Pârvescu din șoseaua Păcurari 66.

Focul a fost localizat de pompieri.

TESTA

La dureri de cap, dinți

Arestarea unui spărgător minor

D. comisar D-tru Iancu, șeful biroului judiciar, a reușit să aresteze pe minorul Mircea Streit, periculos spărgător și pungaș de buzunare.

Deși în vrâstă numai de 18 ani, Mircea Streit are la activul său până în prezent, vreo două sute spargeri.

De meserie instalator de apă și canal, Mircea Streit pe unde era angajat să lucreze, studia ziua topografia casei și noaptea dădea loviturile.

Numai în lunile Iulie și August a dat lovituri recunoscute la: Marcu Lupu, din str. Sf. Andrei 36, Iancu Ițicovici din str. Sf. Andrei 67, Moise Moscovici din str. Col. Langa 19, Strul Vaisman din str. Sf. Andrei 48 și Iosif Pălărieru din Palat 34.

Din aceste operații a jefuit lucruri în valoare de aproape două sute mii lei.

Mircea Streit a declarat că majoritatea din lovituri le-a dat în tovărășia lui Bercu Mayer zis Carol, actualmente deținut la închisoarea Galata; indicând totodată și persoanele cari cu bună știință au cumpărat lucrurile.

Au fost arestați cunoscuți negustori ieșeni, și doi chelneri cari au cumpărat cu bună știință lucrurile furate.

Ancheta continuă.

In Iașul cultural

INAUGURAREA NOULUI LOCAL al liceului ortodox de fete „Elena Cuza"

Eri a avut loc inaugurarea noului local al Liceului de fete „Doamna Elena Cuza" al Societății Ortodoxe Naționale a Femeilor Române, Filiala Iași, din Str. Lascar Catargi.

Nouile atenanse ridicate în curtea Liceului Ortodox, se datoresc în primul rând inițiativei comitetului central al Societății Ortodoxe, a cărei președintă este Principesa Alexandrina Cantacuzino.

La această frumoasă operă a contribuit mult și d-na profesoară Elvira Balmuș, directoarea liceului.

La solemnitatea inaugurării au luat parte o seamă de personalități distinse din orașul nostru, profesori, directori de școli și diferiți șefi de autorități, în frunte cu P. S. Tit Simedrea Episcop al Hotinului, și principesa Alexandrina Cantacuzino.

Solemnitatea s'a început prin'o slujbă religioasă, oficiată de preoții: Petrovanu, Mihailescu, Nonea și Păucă, răspunsurile fiind date de corul liceului, condus de prof. Al. Popovici.

După oficierea serviciului religios, a luat cuvântul *Pr. Petrovanu*, care a adus elogii d-nei Alexandrina Cantacuzino, pentru activitatea depusă pe tărâmul cultural.

Cuvîntarea d-nei Alexandrina Cantacuzino

A luat apoi cuvântul *Principesa Alexandrina Cantacuzino,* președinta societății Ortodoxe Naționale a femeilor române, care a spus între altele:

„In aceste clipe înfrigurate, când atâtea se pregătesc peste hotare la răsturnări de tot soiul, este o manifestație deosebită a ridica un locaș de cultură și o dovadă a spiritualității acestui neam, care astfel își mărturisește credința sa în tot ce este demn, bun, frumos, în idealurile ce deapururi sunt călăuzitoarele celor cu nădejdea în Dumnezeu și iubirea către aproapele.

Societatea Ortodoxă ce stă de mai bine de un sfert de veac neclintită în serviciul patriei nu s'a dezmințit nici astăzi când desăvârșește acest loc închinat pregătirii sufletești și culturale a acelora ce sunt chemate a fi temelia familiei, piatra unghiulară pe care se reazimă statul.

„Astăzi în Iași, venim iarăși ca să sfințim Institutul „Elena Cuza", transformat, mărit și pus în condițiuni ce sunt demne de menirea lui, în orașul în care s'au scris cele mai glorioase pagini de istorie.

Clădirea nouă și transformarea celei vechi se ridică la suma de 3.018.990 lei, fără o centimă ajutor dela stat".

In încheere, Principesa Alexandrina Cantacuzino urează orașului nostru să prețuiască darul Societății Ortodoxe, ca omagiu pentru Moldova scumpă. „Domnul să ocrotească pe Regele nostru, căruia îi trimitem din tot sufletul încredințarea sentimentelor noastre de neclintit devotament".

Discursul d-nei El. Balmuș, dir. Liceului

In numele liceului, a luat cuvântul d-na prof. Elvira Balmuș, directoarea școlii, care a spus, între altele:

Liceul nostru a luat ființă în anul 1913, un an mai târziu după întemeerea liceului din Capitală. A funcționat până la războiu în casele închiriate din str. Carp, unde se află astăzi Școala Normală de Conducătoare. După întreruperea activității școlare, în timpul celor doi ani de războiu, în anul 1922, școala a fost instalată în noul local din str. Lascar Catargi.

In anul 1935, prin dragostea și munca elevelor, părinților și a profesorilor, s'a realizat capela școlii, simbol al țelului urmărit de educația din acest așezământ.

Lipsa unui nou local se resimția și ceasul de început al acestui local, a bătut în luna Martie a acestui an, când peste munții noștri sufla vânt de îngrijorare și nesiguranță. Adevărata piatră fundamentală a acestei clădiri a fost cimentată, nu din nisip și ciment, ci din curaj și multă nădejde în zile bune și în ocrotirea cerească.

Fie ca această credință să biue mereu primejdiile, să risipească norii furtunii, ca toți să culegem roadele „credinței și muncii noastre pentru Țară și Rege".

Au mai luat cuvântul: d-na prof. *Maria Hudovici* Indrumătoarea Ținutului Prut pentru Străjerie, prof. *Bejenaru*, după care a luat cuvântul *P. S. S. Tit Simedrea episcop al Hotinului* care a vorbit despre rolul ortodoxiei în viața poporului român.

A relevat rolul societății Ortodoxe Naționale a femeilor române, și a încheiat aducând elogii Principesei Alexandrina Cantacuzino.

A urmat apoi ceremonialul ridicării Pavilionului Național, după care s'a vizitat noua aripă a liceului.

La urmă, întreaga asistență a luat loc în sufrageria școlii, unde s'a servit o masă. Au toastat: doamna Alexandrina Cantacuzino, pr. Gh. Niculea, d-na general Gherescu-Bacău, pr. Petrovanu, pr. Țincoca, pr. Luchian, etc.

VIRGIL CHEORGHIU

Anchetarea gestiunii de la Epitropia Sf. Spiridon

Domnul Victor Iamandi Ministrul Justiției, a trimis Parchetului G-ral al Curței de Apel Iași, raportul întocmit de Dl. Controlor de Stat dl. General Sabin Banciu, în urma anchetei făcută relativ la gestiunea Epitropiei Spitalelor Sf. Spiridon, pe intervalul Aprilie 1935—Decembrie 1938, ordonând ca pe baza acestui raport să se procedeze de îndată la cuvenitele cercetări asupra felului în care a fost administrată Epitropia pe acel interval de timp.

Parchetul General a sezizat un Cabinet de Instrucție.

Cetiți „Opinia"

Notiță medicală

Enterita, deși boală gravă, se poate vindeca lesne

Enterita — suferința intestinelor — se manifestă, atât la copii cât și la adulți, prin următoarele simptome prea cunoscute: pierderea totală a poftei de mâncare, dureri vii în tot pântecele, ieșirea afară, diareea deasă de tot, de nenumărate ori pe zi, cu sau fără sânge, slăbiciune mare, lipsă de putere, urmate de complicațiuni grave, cari pun în primejdie viața bolnavilor, mai ales a copiilor de țâță și a celor de curând înțărcați.

Această boală se vindecă rapid cu ajutorul preparatului natural biologic, LACTOFERMENT DR. ROBIN, care este prescris de toți medicii din țară, obținându-se succese repezi și sigure de vindecare completă. Intr'adevăr, după întrebuințarea unuia sau două flacoane de LACTOFERMENT DR. ROBIN, diareea încetează neîntârziat, durerile de pântece se risipesc, pofta de mâncare revine și odată cu ea puterile pierdute.

Sfătuim toți bolnavii de enterită, dizenterie, colită, apendicită, colibaciloză, tifos, gălbinare, să facă uz de acțiunea medicală a preparatului LACTOFERMENT DR. ROBIN, imediat la apariția primelor simptome alarmante, spre a nu se expune la chinuri grele nesfârșite.

Preparatul e la îndemâna tuturora și se găsește la toate farmaciile și drogueriile.

Medic Practician

In atenția autorităților

Suntem rugați să atragem atenția autorităților asupra începutului de speculă care se face cu zahărul cubic.

La multe băcănii, negustorii se opun să vândă zahăr cubic, sub pretextul că... s'a isprăvit.

Cum, sistemul acesta reprobabil, a funcționat și în primăvară cu prilejul evenimentelor de atunci, se vede clar motivul.

Trebuesc luate măsuri pentru prevenirea speculei.

x A fi frumoasă și atrăgătoare este problema ce rezolvă Crema Miraculoasă. Această minunată cremă distruge petele și coșurile de pe obraz, albește și catifelează pielea dându-i un parfum delicios. Depozit Farmacia Dr. Ratianu Str. Cuza Vodă 83.

x Doctorul H. Vascoboinic reîntors în localitate, a reluat consultațiile și operațiunile chirurgicale. Strada Elena Doamna 31.

x Pentru comenzi de BORVIZ DE BORSEC, adresați-vă reprezentantului societății, — Dl. Vasile Mândru, la cinematograful „Sidoli", telefon 2059 și la biroul de agentură și comision Mândru, tel. 1516.

Informațiuni

x **Dr. S. CAUFMAN** dela facultatea de medicină din Paris. *Boli de stomac, intestine, ficat și rect.* Tratamentul hemoroizilor prin injecții sclerozante și electrocoagulare. Rectosigmoidoscopie. Str. Banu 8 (lângă Conservator). Consult. $9^1/_2$ — $11^1/_2$, 3—6 p. m.

x **Dr. I. Tuchila,** fost asistent al Facultății de Medicină din Paris și al Institutului Pasteur, reîntorcându-se în localitate, reia consultațiile, zilnic între orele $2^1/_2$—$5^1/_2$ în str. Buna Vestire 7.

x *D-na dentistă L. Carc* întorcându-se în localitate și-a reluat consultațiile în cabinetul din Piața Unirei (colț cu Săulescu) orele 10—1, 4—7.

x **Dr. M. Segall** *medic de spital, rămâne tot timpul verei în localitate și consultă și operează boli de nas, gât și urechi, în strada Cuza Vodă 83 (Palatul Braunstein) Telef. 1767.*

Corpul Portăreilor Trib. Iași

PUBLICAȚIE de VÂNZARE

No. 61

Anul 1939, luna Aug. ziua 28

Se publică spre cunoștința generală că conform adresei Tribunalului Iași Secția I Nr. 30667 | 939, se va vinde prin licitație publică averea mobilă sechestrată cu Procesul-Verbal No. | 939 dela debitorul Marcu Solomon din Iași str. Ștefan cel Mare Nr. 1 la pretenția d-nei Sofia Sibalis, astăzi Elias din Iași, avere compusă din următoarele: 50 duzini ciorapi de dame marca Adesgo diferite culori, de mătase.

Vânzarea se va face în Iași str. Ștefan cel Mare Nr. 1, domiciliul debitorului, pe bani gata și în asistența comisarului respectiv.

Ș f Portărel, Bazali

Secretar, D. Stancov

Scandalul enorm din America provocat de „Extase"

La începutul anului a izbucnit în America un scandal enorm. Ziarele și opinia publică americană s'au ridicat cu hotărâre împotriva unei încercări îndrăznețe a Hollywood-ului, de a lansa pe ecran, filmul „Extase" și pe vedeta acestui film original, Heddy Lamarr.

Motivele aparțineau moralității americane, atât de zeloasă în apărarea moravurilor ce formează patrimoniul societății de peste ocean. Filmul era socotit prea indecent, prea avansat pe calea destăinuirilor în materia ce o trata, iar vedeta ce interpreta rolul principal, minunat de frumoasa Heddy Lamarr era apreciată ca lipsită de scrupule în etalarea corpului său divin pe ecran.

Ca în orice ocaziuni de asemenea natură „Extase" și Hedey Lamarr au găsit apărători. Și opinia publică americană s'a împărțit în două tabere. Rezultatul disputei, înverșunată și plină de peripeții, a fost o surpriză: Filmul a fost admis să ruleze în întregime, iar Heddy Lamarr a cunoscut cel mai mare succes al anului. Casele de filme s'au grăbit s'o angajeze pentru cât mai multe producții, alături de Charles Boyer, Gary Cooper, etc.

„Extase" rulează la Iași, la „Scala" de azi Luni 4 Sept. in cadrul unui program minunat de deschidere a stagiunii de toamnă, compus din 3 filme excepționale.

Este interzisă colportarea știrilor neadevărate, exagerate, sau tendențioase

D. chestor Gh. Leahu a primit următoarea adresă din partea Rezidenției, cu data de 2 Septembrie 1939:

Considerând că dispozițiunile legale opresc răspândirea în public, prin orice fel de mijloace, a svonurilor, informațiunilor, relatărilor de fapte, sau știrilor neadevărate, exagerate sau tendențioase în legătură cu evenimentele externe sau interne.

Că asemenea răspândiri sunt de natură să provoace panică sau deprimare, făcând astfel posibilă slăbirea calmului ce trebue să păstrăm în împrejurările prin care trecem.

Punem în vedere tuturor organelor poliției, jandarmilor și ale administrației:

a) Să ia toate măsurile pentru a preveni sau reprima faptele de mai sus, făcând la nevoe aplicațiunea dispozițiunilor legale corespunzătoare cuprinse în „Legea pentru apărarea liniștei și creditului țării din 2 Aprilie 1930, în „Legea stării de asediu" din 11 Februarie 1938 precum și în art. 329 din Codul Penal „Regele Carol II-lea", care sancționează faptele de mai sus, cu pedeapsa închisorii corecționale dela 2—6 luni și amendă dela 2.000-10.000 lei.

b) Să comunice, de îndată, Rezidenției Regale a Ținutului Prut, orice abatere, pentru care au dresat acte.

c) Să ia măsuri pentru aducerea prezentei circulări la cunoștința publicului, prin publicarea ei în toate ziarele ce apar în cuprinsul Ținutului Prut, iar în localitățile unde nu apar ziare, prin afișare la localurile autorităților administrative.

REZIDENT REGAL

ss) TR. IONAȘCU

Secretarii F. R. N.

In cuprinsul ținutului Prut, au fost numiți următorii secretari ai Frontului Renașterii Naționale:

Secretar de ținut la categoria agricultură și muncă manuală, d. deputat Teodor Zipa.

Secretar de ținut la categoria industrie și comerț, d. senator Iancu Botez.

La aceiaș categorie, secretar de județ, d. deputat Nicu Ghiorghiade.

Secretar de ținut la categoria ocupații intelectuale, d-nul prof. Dan Bădăreu.

La aceiaș categorie, secretar de județ, d. prof. Mihai David.

x BORVIZ DE BORSEC se ia pentru o bună digestie.

✚

Profira, Florentina și Ing. P. P. Andreescu cu Florin și Victor, Alexandrina și av. Petre Carp, Pitica și Grigore Carp cu Simona și Getta, Lyana și av. Demetru Constantinescu cu Alma și Dana, Constantin, Tita și Căp. Gicu Bănceanu cu Rodica, Niusea, și Toma Carp cu Ghighi, Aneta Teodorescu cu fii și fica, împreună cu familiile înrudite, au nemărginita durere a anunța încetarea din viață a scump lui și în veci neuitatului lor soț, tată, bunic, frate și unchiu

Alexandru Carp

în etate de 72 ani

Inmormântarea va avea loc mâine Marți 5 Septembrie ora 15, cortegiul pornind dela biserica Sf. Gheorghe Lozonschi, unde corpul se află depus, la cimitirul Eternitatea.

Dr. A. Aberman

consultă

Boli de Copii și Sugari

Boli interne

între orele 2—8 p. m.

Str. I. C. Brătianu 30

(colț cu str. G. Enescu)

DOCTOR

SOLO SCHREIFEL

SPECIALIST IN

BOLI DE PIELE, VENERICE, SIFILIS

Diagnosticul precoce al sifilisului prin examenul ultra-microscopic

DIATERMIE

Raze ultra-Violete

Consultații și tratamente

7—10 dim. și 2—9 seara

Str. Anastasie Panu 70

Peste drum de Bis. Sf. Neculai

Fotografii

pe porcelan pentru morminte

Durabilitate garantată, comandați la cunoscutul studio fotografic

ZAHARIA WEISS

ULTIMA ORA

PACEA N'A PUTUT FI SALVATA

Anglia şi Franţa au declarat război Germaniei

Ultimele 48 de ore au adus o precipitare şi agravare a evenimentelor internaţionale.

De unde Sâmbătă se mai spera în posibilitatea unei aplanări a conflictului, printr'o eventuală mediaţie a Italiei, astăzi zarurile au fost aruncate definitiv.

Germania a continuat operaţiile militare pe frontul polonez.

Faţă de această situaţie, Anglia şi Franţa, după consiliile ministeriale şi şedinţele Parlamentelor; au hotărât să adreseze câte o notă cu caracter ultimativ la Berlin.

Ultimatumul englez a fost predat eri dim. la ora 9.

In el se cerea ca trupele germane să înceteze ostilităţile imediat şi să revină pe teritoriul german.

In caz contrar, Anglia se va vedea silită să-şi respecte angajamentele faţă de Polonia.

Guvernul german a răspuns printr'un memorandum, care respinge ultimatumul englez şi arată că toate neînţelegerile pornesc din tratatul de la Versailles.

Germania face răspunzătoare Anglia de declanşarea războiului, pe care Reichul nu l'a dorit niciodată:

Germania n'a vrut distrugerea Poloniei, ci revizuirea graniţei.

Anglia a împins-o pe Polonia la război şi de aceia poartă răspunderea situaţiei.

Guvernul german nu are poftă să mai suporte situaţia alarmantă de la frontiera răsăriteană şi mai ales nu are poftă să suporte presiunile poloneze.

Faţă de acest răspuns negativ, Anglia s'a declarat în stare de război cu Germania, ieri la ora 11 dim.

*

Urmând exemplul Angliei, Franţa a adresat un ultimatum similar, la care a primit răspuns negativ.

Guvernul francez s'a declarat în stare de război cu Germania — începând de eri la ora 5 p. m.

Guvern de război în Anglia

Conform celor anunţate mai înainte, imediat după intrarea în război, în Anglia s'a format un cabinet special.

Fac parte din acest guvern de război d-nii Chamberlain, Halifax, Hore Belisha, Churchil, Samuel Hoare, Eden, Thomas Inskip, Sir Anderson şi Lord Stanhope.

D. Sinclair şeful liberalilor, a refuzat să intre în guvern, deoarece partidul d-sale a fost de părere ca Anglia să rămâie neutră.

Mesagii difuzate aseară

Aseară a fost difuzat de către posturile engleze, un mesaj al regelui George prin care se face apel la poporul englez să fie strâns unit în jurul tronului şi să lupte pentru libertate şi salvarea civilizaţiei.

Tot aseară a rostit un discurs la radio d. Daladier primul ministru al Franţei, în care a făcut istoricul evenimentelor şi a cerut poporului francez să fie gata de sacrificiu.

Animaţie pe străzile Londrei

Londra 4.—In cursul dimineţii de ieri, o mare animaţie a domnit pe străzile Capitalei. In faţa casei cu No. 10 Downing Street, în faţa Parlamentului şi a palatului regal, mii de persoane aşteptau orele 11 când expira ultimatumul trimis Germaniei. Intr'o linişte mormântală, ceasornicul din turla catedralei Westminster a bătut 11 lovituri.

După câteva clipe, d. Chamberlain părăsea sediul din Downing Street. D-sa era urmat de şofeur care ducea două măşti contra gazelor. Publicului care era masat la ieşire, premierul britanic i-a adresat următoarele cuvinte: „din această clipă ne aflăm în stare de război cu Germania".

Apoi D-sa s'a urcat în automobil plecând la palatul regal.

Egiptul a rupt relaţiile cu Germania

Londra 4. — Agenţia „Reuter" anunţă din Cairo că guvernul egiptean a hotărât aseară ruperea relaţiilor diplomatice cu Germania.

Primul ministru a făcut declaraţii în care arată că Egiptul înţelege să respecte acordul cu Anglia. Tot eri a fost decretată mobilizarea generală.

Australia şi Noua Zelanda
în război cu Germania

Paris 4.— Agenţia Havas anunţă din Sidney că guvernele din Australia şi Noua-Zelandă s'au declarat aseară în stare de război faţă de Germania.

Irlanda e neutră ?

Berlin 4.—Agenţia D. N. B. transmite o telegramă în care arată că d. de Valera ar fi declarat că Irlanda rămâne neutră, dorind să trăiască în pace cu Germania.

Canada de partea Angliei

Paris 4.—Agenţia „Hawas" anunţă din Otawa că preşedintele Canadei a ţinut un discurs la radio, arătând fidelitatea guvernului canadian faţă de Anglia. Canada este gata să sprijine frontul democraţiilor. Statul canadian are sub arme 100.000 soldaţi, dar în curând va avea 250.000. Pentru astăzi a fost convocat parlamentut federal.

Dl. Roosevelt va continua eforturile pentru pace
Statele-Unite rămin neutre

Paris 4.—Din Washington se anunţă că, într'un discurs ţinut aseară la radio, preşedintele Roosewelt a arătat că deşi situaţia s'a agravat atât de mult, eforturile pentru pace nu trebuiesc părăsite.

Deocamdată Statele Unite îşi păstrează neutralitatea şi se desmint ştirile care anunţau trimiterea de trupe americane în Europa.

Turcia de partea anglo-francejilor

Paris 4.—Agenţia Havas anunţă din Ankara, că guvernul turc a refuzat reînoirea acordului comercial cu Germania şi a declarat că rămâne credincios înţelegerei cu Anglia şi Franţa.

Parlamentul turc a fost convocat pentru astăzi.

Neutralitatea statelor nordice

Stockholm 4. Ministrul de externe al Suediei a făcut aseară declaraţii presei, arătând că neutralitatea statelor nordice faţă de conflictul germano-polonez, este valabilă şi în noua situaţie creiată de intrarea Angliei şi Franţei în război

Japonia rămîne neutră

Londra 4.—Agenţia Reuter transmite o telegramă din Shangai în care se arată că guvernul japonez doreşte să păstreze o strictă neutralitate faţă de evenimentele europene.

Entuziasm la Varşovia

Varşovia 4.—Agenţia „Patt" transmite:

Vestea intrării în război a Angliei şi Franţei, a provocat în Polonia un entuziasm de nedescris. Eri au avut loc mari manifestaţii în faţa ambasadelor Angliei şi Franţei.

Delegaţie militară sovietică la Berlin

Berlin 4.— Agenţia D. N. B. anunţă că aseară d. Hitler a primit pe noul ambasador al Rusiei, la Berlin. Agenţia mai arată că odată cu noul ambasador, a sosit şi delegaţia militară sovietică la Berlin.

Dl. Hitler a plecat pe front

Berlin 4—Aseară, Fuhrerul a părăsit cancelariatul Reichului, plecând pe front. Mii de oamenii din toate clasele sociale aşteptau pe Wilhelmstrasse trecerea sa. In clipa când d. Hitler se urca în maşină, mulţimea a ovaţionat strigând: „Fuhrer tu porunceşti; noi te urmăm!"

Germanii evacuează zona
dela frontiera Franţei

Berlin 4.—Din cercurile militare se adunţă că aseară a început evacuarea zonei dela frontiera spre Franţa. Deasemenea au început să fie evacuate oraşele din această regiune.

Aceleaşi cercuri arată că Reichul nu va întreprinde nici o acţiune militară contra Angliei şi Franţei; ci aşteaptă să se vadă mai întâi modul cum vor acţiona cele două puteri.

Alarmă la Londra

Londra 4.—Astănoapte la ora 11,30 s'a dat alarma la Londra. Mai târziu, ministerul Aerului a dat un comunicat în care se arată că un avion a fost semnalat în apropierea coastelor.

Cum nu i s'a putut stabili identitatea, s'a dat alarma. Când s'a văzut că e vorba de un avion amic, alarma a fost ridicată.

Operaţiile armatei germane în Polonia
Luptele în Coridor şi Silezia

Londra 4.—Agenţia „Reuter" făcând un rezumat al acţiunii militare germano-polone, arată că trupele germane activează mai intens pe Coridor şi în Silezia poloneză.

Trupele germane din Coridor au de scop protejarea Danzigului. Comunicatele agenţiei D. N. B. arată că în înaintarea lor, trupele germane au izolat armata poloneză şi au făcut legătura cu Prusia Orientală.

In apărarea Danzigului, a fost ocupat oraşul Dirschov.

Trupele germane din Silezia poloneză au reuşit să ocupe oraşele Czentohova şi Radomsc, continuând acţiunea lor în direcţia Lodz.

*

Paris 4.—Agenţia Havas transmite o notă a ambasadei poloneze din Paris prin care se confirmă ocuparea oraşului Czentohova de către trupe germanele

Oraşul este în flăcări. Deasemenea a fost bombardată de aviaţia germană mânăstirea din această localitate, care este un loc de pelerinaj pentru catolici.

Comunicatul armatei poloneze

Varşovia 4. — Comunicatul No. 3 difuzat de agenţia „Patt", arată că aviaţia germană a bombardat în cursul zilei de eri numeroase oraşe şi sate, chiar dacă nu erau obiective militare. In unele localităţi au fost aruncate balonaşe cu yperită, călcându-se astfel convenţia dela Geneva.

Deoarece balonaşele au fost culese de către copii, sunt numeroase victime.

Trupele poloneze au dat un contra-atac la vest de Poznan, recucerind localităţile, Racvicze, Lerno şi Savin.

Cavaleria poloneză a urmărit trupele inamice, intrând pe teritoriul german.

In cursul bombardamentelor de eri, a fost atinsă şi vila ambasadorului american dela Constantin, localitate climaterică la 25 km. de Varşovia. Ambasadorul a adresat un protest.

Lupte violente sunt în curs de desfăşurare în apropiere de Czentohova. Aviaţia poloneză a surprins trupe germane în mişcare, reuşind să distrugă două coloane motorizate şi să bombardeze trupele germane aflate pe poziţie. Au căzut patru avioane poloneze.

*

Berlin 4—Agenţia D. N. B. arată că acţiunea trupelor germane continuă cu succes. Aviaţia a bombardat toate oraşele poloneze iar trupele terestre au cucerit noi obiective

Cum operează paraşutiştii germani

Varşovia 4.—Guvernul a adresat un apel către populaţie prin care o face atentă asupra activităţii paraşutiştilor germani. Aviaţia germană lansează echipe de câte 15 paraşutişti care rămân pe teritoriul polonez şi încep să distrugă liniile ferate, firele telefonice, etc.

Aceşti agenţi intră în legătură cu unităţile germane prin aparate de radio portative şi îndrumează aviaţia duşmană.

*

Varşovia 4. — Agenţia Patt anunţă că aviaţia germană a aruncat eri în mai multe localităţi, sticle cu lichid colorat şi boneoane.

Marele Cartier General polonez a atras atenţia populaţiei asupra acestui fapt, arătând că e vorba de sticle cu baccili infecţioşi.

Polonejii cedează teren în Silezia

Varşovia 4.—Un ultim comunicat oficial anunţă că trupele poloneze din Silezia au început să fie retrase din cauza superiorităţii forţelor inamice.

In regiunea Gdyniei au fost părăsite localităţile Orlas şi Kak.

Garnizoana poloneză dela Westerplatte continuă să reziste. In cursul zilei de eri au fost doborâte 36 aparate germane şi au căzut 11 avioane poloneze.

In privinţa atitudinei Italiei

Berlin 4—Cercurile germane discută atitudinea Italiei. Prin întrarea în război a Franţei şi Angliei, ar putea fi aplicat acordul militar germano-italian. Insă declaraţiile făcute în Reichstag de d. Hitler rămân în vigoare, căci Fuhrerul a putut prevede în acel moment situaţia de astăzi.

S'a redeschis graniţa franco-italiană

Paris 4. — Se anunţă că eri a fost redeschisă frontiera dintre Franţa şi Italia. Traficul se face în mod normal pe la punctul San Louis.

Aeroplane deasupra Olandei

Haga 4.—Astă noapte au zburat mai multe avioane străine deasupra Olandei. Din cauza înălţimii prea mari la cari zburau artileria antiaeriană n'a putut intra în acţiune.

Diferite măsuri de război

Paris 4.—In Monitorul Oficial de astăzi a apărut un decret asupra confiscării bunurilor inamicului şi a schimbului de ştiri militare.

*

Paris 4.—Agenţia Havas anunţă că membrii ambasadelor engleze şi franceze din Berlin şi-au ridicat aseară paşapoartele iar în cursul nopţii au părăsit capitala Germaniei.

*

Berlin 4.—Agenţia D. N. B. anunţă că au fost arestaţi de către autorităţile poloneze doi membri ai ambasadei germane din Varşovia, pe când mergeau spre frontieră.

La protestul ministrului de externe german nu s'a dat nicio lămurire.

A fost scufundat un transatlantic
cu 1400 pasageri

Londra 4.— Transatlanticul „Artinia" pe când mergea din Anglia spre Canada, cu 1400 pasageri şi 1000 tone mărfuri, s'a scufundat.

Ultimile telegrame lansate dela bord arătau că vasul a fost torpilat. Nu se cunoaşte soarta pasagerilor şi a echipajului.

Cel mai bun untdelemn pentru salate

Sphinx

se vinde numai în bidoane originale

Prinderea unui spărgător

Agentul Donciu, a reuşit să aresteze astănoapte, după o luptă crâncenă pe vestitul spărgător internaţional D-tru Caravela, zis Carola zis Caravela Sian, zis Stănescu Ionel, autor a sute de spargeri în tată ţara, în Ungaria şi Jugoslavia.

Poliţia Braşov a cerut telegrafic azi dimineaţă, trimiterea sub escortă a spărgătorului în acel oraş unde a comis un furt de 1 milion lei.

Localul Blocului pensionarilor

Sfinţirea noului local al Blocului pensionarilor se va face mâine 5 Sept., ora 5 p. m., înaintea ţinerii şedinţei comitetului de conducere.

Informaţiuni

x Dl. av. M. Borcea primajutor de primar, a hotărît să facă personal controluri la magazine, pentru a supraveghea în special comerţul cu zahăr.

Unde va constata încercări de speculă, va aplica imediat sancţiuni aspre.

x Dl. Prof. Dr. I. Tănăsescu reîntors în localitate, a reluat consultaţiile în cabinetul d-sale din str. Coroi 6.

x Pentrucă se păstrează proaspăt luni de zile, orice gospodină are totdeauna în camara de alimente o lăduţă cu unt vegetal „Excelsior", cea mai bună grăsime pentru gătit, prăjit sau prăjituri.

DE INCHIRIAT de la 26 Octombrie imobilul din strada Calaraşi 18, 4 camere, bucătărie, bae, garaj, pivniţă, singur în curte. Adresa C. Botezatu, str. Carol 53.

x Pentru sănătoşi şi bolnavi, în orice diete, se recomandă la gătit untul de cocos CERES, cea mai gustoasă şi mai uşor digerabilă grăsime.

Azi la Scala

Filmul care destăinueşte secretele sexualităţii

EXTASE!..

Realizarea magnifică a regizorului cehoslovac G. Matchay. Filmul patimilor şi erotismului! Cu cea mai frumoasă femee din lume

Heddy Lamarr

intr'un program excepţional cu filmele

Misiunea Locot. Perry

o inscenare uriaşă, cu ROBERT TAYLOR şi BARBARA STANWYK FRED MAC MURRAY

şi cel mai original film sovietic muzical

VladiaKorsacov

Sunt 3 filme superbe!

Cel mai superb program pe care l'au văzut vreodată ieşenii.

Doctor

Solomon Manole

Medic de Spital

BOLI DE FEMEI MAMOŞ, CHIRURGIE

Cons. 2½—7 p. m.

Str. Mârzescu No. 7

Telefon 2230

x Cel mai mare scandal din America, l-a provocat vedeta ajunsă celebră Heddy Lamarr, care a apărut goală în filmul „Extase" (secretele sexualităţii) Filmul va rula de Luni 4 Septembrie la „Scala".

ANUL XXXVI No. 9735

1 LEU

MERCURI 6 SEPTEMBRIE 1939

ABONAMENTE:
Lei 350. . . . . pe un an
180. . . . . „ 6 luni
90. . . . . „ 3 luni
35. . . . . „ 1 lună
1500. . Instituții publice

Atelierele tipografice „Opinia"
IAȘI STR. LAPUȘNEANU 37

OPINIA

Ziar popular cotidian

TELEFOANE
Redacția . . . No. 1298
Administrația . . . 1299
Serv. de noapte red. . . 1436

Redacția și Administrația
IAȘI STR. LAPUȘNEANU 37

Director C. R. GHIULEA

Ireparabilul!

Speranțele întrigurate, pe care le-am exprimat în numărul precedent al ziarului, —nu s'au împlinit.

Pacea n'a putut fi salvată!

Ultimele sforțări depuse de d. Mussolini, pentru a evita catastrofa, n'au fost socotite ca acceptabile la Londra. Iar cele din urmă demersuri ale Angliei și Franței au fost respinse de către Berlin.

Astfel, ireparabilul s'a produs.

Cele mai mari forțe ale Europei — și ale lumii — s'au încăerat, într'o încleștare istorică. Civilizația omenirii este la o răspântie tragică.

*

In ultimii 20 ani, după războiul precedent, lumea a trăit în convulzii sociale și în crize economice. Zadarnic au așteptat popoarele o așezare normală a vieții. In ultimii ani s'a ridicat direct spectrul războiului.

Toate guvernele au făcut eforturi să evite războiul. Deaceia s'au produs, în câmpul diplomatic, tot felul de renunțări.

Unele glasuri s'au ridicat însă în contra renunțărilor, afirmând că o politică de rezistență va reuși să pue capăt amenințărilor.

Socoteala a fost greșită. Această nouă politică a dus direct la război!

*

Acuma se deschide un nou capitol al Istoriei.

Va trebui să se lichideze nesiguranțele și suferințele trecutului. Va trebui să se evite situațiuni care au ținut omenirea încordată și au dus la acest nou și groaznic război.

Prin jertfa de sânge care se impune astăzi popoarelor, —în virtutea experienței făcute, —va trebui să se asigure lumii o soartă mai bună, în dreptate, liniște și armonie.

Cu speranța unui noroc mai bun pentru copiii noștri, ne plecăm astăzi capul, resemnați în fața Fatalității.

Polonia, în fața evenimentelor

Sâmbătă s'a întrunit parlamentul polonez, pentru a lua cunoștință de starea de război.

Iată, în clișeu, la tribuna parlamentului, d. Beck ministrul de externe al Poloniei.

PESTE TREI ZILE
SE INAUGUREAZA EXPOZIȚIA LUNEI IAȘILOR

Ne mai despart trei zile de mult așteptata inaugurare a Expoziției „Luna Iașilor", aranjată în frumosul parc „Regele Carol II" din dealul Copoului.

Comitetul organizator face ultimele pregătiri, controlează zilnic mersul lucrărilor și dă instrucțiuni, spre desăvârșirea acestei mișcări economice a Iașului și Moldovei întregite.

Dat fiind timpul scurt până la deschiderea expoziției, s'au angajat echipe duble de lucrători și mecanici, care lucrează zi și noapte la renovarea și înfrumusețarea pavilioanelor și standurilor.

*

După cum se știe, Direcțiunea Generală C. F. R. a aprobat reducerea de 50 la sută pentru ținutul Prut și 75 la sută pentru întreaga țară, dar numai în ajunul Duminicelor și sărbătorilor legale.

Această veste a produs nemulțumiri printre comercianții și industriașii ieșeni, care n'ar mai putea spera într'o înviorarea a comerțului lor din lipsa numeroșilor vizitatori care se anunțaseră.

Totuși, comitetul de direcție al Expoziției speră într'o complectare a acestei aprobări, în senzul ca reducerea de 50 la sută pe c. f. r. să se aplice pe întreaga țară și în toate zilele, iar cea de 75 la sută în ajunul sărbătorilor legale.

In acest scop, d. senator I. Botez a plecat la București, unde va face intervenții în senzul celor de mai sus.

In susținerea cererei sale, d. senator Botez va avea concursul d-lui ministru Victor Iamandi și 'al altor demnitari ai Iașului.

Mari serbări sportive

Printre alte multe atracțiuni ce ne pregătește comitetul organizator în cadrul acestei expoziții, se anunță o serie de mari și frumoase serbări sportive, meetinguri de aviație, concursuri hipice, curse cicliste, serbări nautice etc.

La unul din meetingurile de aviație vor participa și

câțiva din așii pilotajului român, în frunte cu Bâzu Cantacuzino, căpt. Puli Fioressu și alții.

De asemeni vor avea loc concursuri de frumusețe, concurs pentru alegerea celei mai bune gospodine, de dactilografe, etc.

*

Nu trebuie uitat de relevat și parcul de distracții, care va constitui cea mai frumoasă surpriză pentru ieșeni și vizitatorii expoziției.

S'au angajat cele mai renumite circuri din țară și pentru care comitetul organizator a făcut mari sacrificii materiale.

Deci, să ținem minte data de Vineri 8 Septembrie crt. când nici un ieșan nu trebue să lipsească dela inaugurare.

VIRGIL GHEORGHIU

Ultimele observații făcute de astronomi
pe planeta Marte

Se știe că săptămânile acestea, planeta Marte s'a aflat la cea mai mare apropiere de pământul nostru. Astronomii au folosit prilejul pentru a face observații. Și au putut afla cele ce urmează:

Pretinsele canaluri artificiale din planeta Marte, sînt văi naturale prin care, primăvara, se scurg apele rezultate din topirea ghețurilor polare. Aceste ape se varsă în mări și oceane (ca și pe pământ).

Marte are o pătură atmosferică în grosime de 80 kilometri. Insă în această atmosfdră nu se găsese vapori de apă, oxigen și gaz carbonic, decît în cantitate extrem de mică.

S'au observat și mici nouri, despre care se crede că ar fi alcătuiți din colb.

Astronomii au tras concluzia că pe planeta Marte nu s'ar afla ființe vii, în afară de unele vegetale inferioare.

Extremele se ating

Cu prilejul încheerii pactului ruso-german, d. Ribbentrop ministrul de externe al Reichului, a vizitat la Moscova pe d. Stalin cu care și-a strins mâna cordial (cum arată clișeul).

Din toată lumea

O surpriză

Aflăm că d. prof. Oțetea directorul Teatrului Național, pregătește ieșenilor o surpriză. E vorba ca, în câteva roluri principale, să apară pe scena locală o tânără domnișoară din societatea ieșană.

Sterilizare în Japonia

De câtiva ani, cercurile științifice din Japonia cer să se introducă sterilizarea persoanelor atinse de anumite boli hereditare, precum și a nebunilor și a celor slabi de spirit.

In fine, această cerere a medicilor va fi satisfăcută.

Se anunță din Tokio că (după pilda Germaniei) ministrul japonez al sănătății publice va prezinta în Dietă o lege a sterilizării obligatorii.

Ce conține corpul omenesc?

Savantul francez Gabriel Bertrand, după lungi experiențe a putut constata exact: ce și câte materii conține organul omenesc.

Cel mai mult e oxigen: 62,810 la sută. Urmează cărbune: 19,370 la sută. Hidrogen, 9,310 la sută și Nitrogen 5,148 la sută.

Corpul nostru mai conține și alte materii ca: minereu: 0.380 la sută; fosfor: 0.63; natriu: 0.26; kaliu: 0.22; klor: 0.18: magneziu: 0.04; flour: 0.007; fier: 0.095 la sută.

Corpul omenesc mai conține o mulțime de materii, dar în cantitate atât de mică încât e imposibil de cântărit. Așa de exemplu: câteva zecimi de gram zink, aramă, iod, brom, aluminium și chiar arzen.

E curios că organul nostru conține și otravă, dar este în cantitate atât de mică încât nu numai că nu ne face rău, ci e chiar necesară.

Dar oricât de mici sunt cantitățile, e cert că avem nevoie de ele. De exemplu: dacă nu avem acele zecimi de gram de fier — aceasta cauzează anemia.

Povestea unei căsătorii

La Reggio în Calabria (Italia), s'a celebrat zilele acestea căsătoria lui Francisc Serrano în etate de 88 ani, cu Giovana Miniti în vrâstă de 76 ani.

Povestea acestei căsătorii e într'adevăr neobișnuită.

Acum 59 ani, tânărul Serrano s'a îndrăgostit de Giovana (pe atunci, o fetiță de 17 ani). Insă cererile în căsătorie i-au fost respinse an după an.

Și abea astăzi, mișcată de atâta statornicie în dragoste, Giovana a consimțit să se căsătorească, —la adânci bătrânețe!

Primejdia iepurilor

Anglia nu-i amenințată numai de avioanele germane, ci și... de iepuri! Da; de iepuri.

Iată despre ce-i vorba:

De mulți ani, vînătorii englezi caută vânat nobil și neglijează iepurii. Din această pricină, iepurii s'au înmulțit în proporție extraordinară.

Insă 5 iepuri mănâncă într'o zi iarbă cât o oae; iar 50 iepuri mănâncă cât o vacă.

Și sânt astăzi în Anglia multe milioane de iepuri.

Deci, autoritățile engleze au hotărît să ia măsuri serioase pentru stârpirea iepurilor.

Locuință de vară

In timpul vacanțelor de vară, parisienii preferă să-și petreacă concediul la țară, ceeace convine foarte mult locuitorilor de la sate, fiindcă mai câștigă un ban în plus cu camerele ce le închiriază.

Din pricina aceasta, în satele din regiunile de sud ale Franței se pot vedea fel de fel de reclame, care mai de care mai atrăgătoare, pentru cei ce caută camere de locuit.

Iată de pildă ce a putut citi un parizian pe un bilet de închiriat: „Vacile noastre au lapte, locuința posedă radio, iar fiica gazdei cântă la pian".

Pe valea Bistriței
Excursia spre Ardeluța
a Serviciului Social Piatra-Neamț
Cronica unei zile de tabără

In timpul cursurilor școalei de Inițiere a Serviciului Social Piatra-Neamț, ne-a fost prezentat un om care întruchipa: „Neamțul" cu comorile lui de bogăție sufletească un vrednic vlăstar al stejarilor cuibului acestuia de voevozi...și în fine chezășia strădaniei și izbânzii muncii românești pe acele meleaguri. In costum național, cu brâul lat și bondița'nflorată, cu pasul rar și măsurat, cu privirea cercetătoare, cu capul puțin plecat sub greutatea anilor, cu glasul potolit... venea să ne spună salutul ținutului, fostul prefect și deputat, elita învățătorimii nemțiene și cooperatistul de marcă, Leon Mrejeru.

Prin glasul lui am auzit apărarea drepturilor țărănești la o viață culturală și dreaptă; prin glasul fiului acesta de nemțean ascultăm ecoul glasurilor generațiilor de glorioși ctitori ai Moldovei, voevozi ce odihnesc în tainițele mănăstirilor; și în spovedania sa, am avut icoana muncei românești, intrată în făgașul realizărilor mărețe: cooperativa de exploatare și industrializare a lemnului „Albina-Tarcău", al cărei președinte al Cons. de Administrație este d-sa, situându-se cu cinste în locul de ctitoră de școli și biserici, cari de la voevozi nu și-au mai găsit la Neamț alt-undeva un sprijin și un ajutor mai prețios.

Glasul său care zugrăvea ținutul dela înălțimile Ceahlăului, până la genunile Bistriței (expresile lui Eminescu) și oamenii dela gânditorul Vasile Conta din Ghindăoani, la povestitorul Creangă din Humulești, ne-a trezit dorul și așa nestăpânit, să ieșim din cușca zidurilor, să trăim viața munților acelora si să cercetăm satele care au dăruit vieții aulturale românești, lucrători vrednici pe toate tărâmurile.

De la Episcopul Melchisedec, născut la Cărcinea, 7 km. dela Piatra Neamț, până la S. S. Patriarhul Nicodim dela Pipirig, care reprezentanți ai bisericii; dela Apostolide, membru al Curții de Casație și profesorul Mironescu dela Tazlău, la generalii armatei române: Dăscăleăcu dela Savinești, Coroamă dela Răpciuni, Mitrea dela Crăciunești, Buniș și Mazarine dela Costișa... etc. până la eroul necunoscut („oameni aleși" I. Simionescu), care a fost învățătorul Nicolae Lupescu, urmaș al altui erou dascălul Naum dela Broșteni, unde a învățat Ion Creangă, ... toate energiile creatoare ale ținutului au trecut prin fața ochilor noștri, înfățișate cu mândrie de tovarăș și cu măestria de povestitor.

Astfel, gândul nostru află ecou adânc în sufletul acesta clar înțelegător și peste două zile D-sa ne punea la dispoziție un tren al societății ce reprezenta, care să ne transporte trupește pe căile ce străbătusem cu mintea și călăuzindu-ne pașii, ne complectă minunat gândul cu fapta.

Așa, Sâmbătă 12 August a. c. orele 6 jum. dimineața, în cântece vesele, cei 170 de echiperi alături de comandanții lor, și de binevoitorul îndrumător, umplură cele 7 vagoane ale trenului decouvil, dechisit cu bănci nouă de scânduri, gata de călătorie.

Am părăsit îndată Piatra-Neamț, cu lumea trezită de sgomotul nostru asurzitor, de cântece ce sboară dela fiecare vagon, dela fiecare platformă mai bine zis, de pufăitul greoi al micuței mașini ce ne duce.

(Continuare în pagina 2-a)

Pe meleaguri basarabene
Și altă mânăstire Neamțul
de arhimandritul SCRIBAN

Ieșănilor li s'a scris aici destul de des despre Mânăstirea Neamțului. Mai cu seamă în vara aceasta, au avut prilej să citească despre ea mai mult de cât altădată.

Faptul că însuși Patriarhul își are sălașul în sânul ei a făcut ca de atâtea ori să se tot scrie despre mânăstirea în care acum se lucrează de zor sub cârmuirea Inalt Prea Sfinției Sale.

Mult mai puțin însă se scrie despre altă Mânăstire Neamțu.

Cea din Basarabia, care se numește astfel, fiindcă își trage obârșia tot din Neamțul nostru cel vechi. I se zice tot „Neamțul", dar cu un mic adaos: Noul-Neamț.

A fost înființată de călugări plecați din Neamțul vechi din pricina secularizării. Nemulțămiți de jaful „patriotic" săvârșit asupra mânăstirii și au făcut așezare nouă aiurea și au până azi cea mai mare mânăstire din Basarabia. Cuprinde ca la 200 de călugări și are o mulțime de acarete. Gospodăria ei, foarte întinsă, dă de lucru tuturor călugărilor, așa că, în privința aceasta, domnește și în ea neastâmpărul a tot felul de treburi, întocmai ca și în Neamțul din preajma munților.

Dar așezarea ei este alta. N'avea împrejmuirea codrilor și a dealurilor înalte ca Neamțul nostru. Se poate lăuda însă cu altele.

Nu e departe de Nistru; numai la 5 km. Din înaltul ei turn dela intrare, poți vedea până departe în Ucraina.

Privești cu ochii țintă la malul de dincolo, unde se află orașul Tiraspol. Te năpădesc tot felul de întrebări despre viața pe care vor fi ducând-o oamenii de acolo. Seara vezi luminile electrice ale orașului bolșevic.

Deci cu totul altele sunt priveliștile de la Noul-Neamț, față de cele de la Neamțu-vechi.

Pe cât deosibite însă în privința aceasta, pe atâta în ele domnește acelaș duh. Noul-Neamț e plin de vie dragoste față de vatra veche din care a pornit.

(Continuarea în pagina 2-a)

TYP
Purgativ Laxativ

FIECARE OM ARE FRUMUSEȚEA ȘI FARMECUL SAU.

FOTOGRAFUL
GUSTY
știe să vi le scoată în evidență.

DOCTOR
Iosif Goldenberg
medic de spital
Specialist în:
BOLI DE PIELE
SIFILIS-VENERICE
str. Palat No. 2
Cons. 8-11 a. m. 3-8 p. m.
Telefon 2156

DOCTOR
Alex. Moruzi
Profesor Universitar
Medic Primar Director
Cons. zilnic 4—6 p. m.
Chirurgie generală
Chirurgie nervoasă
Str. Păcurari No. 5
(deasupra farmaciei Căpățână)

Azi la Phoenix
DEMONUL ALB
cu Dorothy Lamour, George Raft, Henry Fonda
DRAMA DIN SHANGAI
cu Dita Parlo și Makijnoff

Azi la Sidoli
ALIBIUL
cu Albert Prejean, Erich von Stroheim Louis Jouvet, și frumoasele Janny Holt, Wera Horvy
INSULA DIAVOLULUI

DOCTOR
I. Bernáth
Specializat la Viena în
Boli interne
BOLI de COPII și SUGARI
Tratament și diagnostic cu raze electrice
RAZE ULTRA-VIOLETE
Raze Farad și Galwan
Iași Șos. Arcu 2
lângă Farmacia Irofte
Cons. 9-10 dim. și 3-6. p. m.

Dr. R. DAMSKER
Medic de Spital
BOLI INTERNE
plămâni, inimă, rinichi
Str. Ghica Vodă No. 32

Dr. M. Avram
Medic de Spital
Consultă și operează
Boli Chirurgicale, Boli de femei, Mamoș
Consult. 3—7 p. m.
str. I. C. Brătianu 120
Telefon 1250

De vânzare
casă gospodărească, solidă, 4 odăi, bucătărie, cămări, pivniță, apă, lumină electrică etc.
Poziție centrală lângă tramvai și Hală. Preț foarte avantajos. A se adresa la ziar.

Fotografii
pe porcelan pentru morminte
Durabilitate garantată, comandați la cunoscutul studio fotografic
ZAHARIA WEISS

Doctor
Solomon Manole
Medic de Spital
BOLI DE FEMEI
MAMOȘ, CHIRURGIE
Cons. 2½—7 p. m.
Str. Mârzescu No. 7
Telefon 2230

Doctor
GR. A. DIMITRIU
Asistent Universitar
Boli de piele, sifilis, venerice
Tratamente medicale prin Raze ultra-scurte
Diathermie
Consult: 2-4, 6-8 p. m.
Str. Păcurari No. 5
(Deasupra Farmaciei Căpățână)

Căminul Societății Ortodoxe Naționale a Femeilor Române
primește eleve externe dela alte școli cu prețuri moderate.

Mica Publicitate

CAUT apartament cu 3—4 camere, aproape de Universitate. A se adresa la ziar sub Si.

PIERDUT certificat de studii eliberat de Școala Comercială Elementară seria 925 | 926, act de naștere și buletinul biroului populației.
Le declar nule și fără valoare în mâinile oricui.
ELENA CERCEL
Iași str. I. C. Brătianu 42

APARTAMENTE moderne, noui, de închiriat imediat în str. Lățescu 14.

CAMERA GOALĂ, se caută; lumină electrică, stradă principală, eventual și masa, pentru o doamnă serioasă. A se adresa la ziar.

DE ÎNCHIRIAT de la 26 Octombrie 1939 două prăvălii cu mai multe camere anexe în str. Ștefan cel Mare 40. Adresați avocat H. Stern București str. Biserica Amzei No. 22.

x BORVIZUL DE BORSEC ușurează accesele în bolile de ficat și de rinichi.

VIN
Dr. BECEANU:
Poftă bună, somn bun.

Oficiul PTT. Reșed. Principal
— Iași —

PUBLICAȚIUNE
No. 19405 din 2 Sept. 1939

Se aduce la cunoștința celor interesați că în ziua de 11 Septembrie 1939, orele 18—30, se va ține atât la Direcțiunea Generală P. T. T. București cât și la Oficiul P. T. T. de Reședință Principal Iași, Contabilitatea Materialelor, camera 17, o tratare prin bună învoială pentru procurarea cantității de 60.000 kgr. păcură specială necesară caloriferului oficiului P. T. T. de Reședință Principal Iași pentru iarna 1939 | 940.

Furnitura urmează să fie predată de orice speze la sediul oficiului PTT. de Reședință Principal Iași, Palatul PTT. din Gara Iași.

Concurenții odată cu ofertele vor depune și garanția provizorie de 5 la sută, în numerar, efecte garantate de Stat sau recipisa Casei de Depuneri la ordinul Direcțiunei Generale P. T. T. București.

Furnitura va fi în conformitate cu caetul de sarcini tip PTT. și se va specifica aceasta în oferta.

Eventualele cheltuieli de verificare și analize privesc exclusiv pe furnizor.

Tratarea se va ține în con- Nr. 127 din 4 | 6 | 931 și 216 din 16 Septembrie 1931.

Caetul de sarcini se poate vedea în orice zi de lucru la Contabilitatea Materialelor oficiului PTT. de Reședință Principal Iași Palatul PTT. din Gara Iași, între orele 9—12.

p. Diriginte Of. Reșed.
Pr. Iași, Indescifrabil
Contabil Materiale
Indescifrabil

DE VÂNZARE imobilul din str. Apeduc 23, cu tot confortul, Aproape de Piața Halei și centru, având grădină cu pomi fructiferi și flori.
Condițiuni favorabile.

Publicațiune

Se aduce la cunoștința celor ce aparțin de Cercul de Recrutare Iași și cari în toamna anului 1938 fiind chemați la revizuirea Medicală la Spitalul Militar Iași, au fost găsiți buni pentru serviciul militar sau serviciul auxiliar, de a se prezenta la acest Cerc cu o cerere timbrată și 2 fotografii certificate de Poliția Circ. respective sau Postul de Jandarmi, pentru a se înainta unității unde a fost repartizat în vederea eliberării livretului militar Md. E. ce trebue să-l posede fiecare cetățean.

Comand. Cercului de Recrutare Iași.
Lct. Colonel,
D. GEANOLU

Alți funcționari pedepsiți
de Rezidența Ținutului Prut

Sulca Ștefan Pretor la Plasa Muntele jud. Neamț. Se transferă pe cale disciplinară pe ziua de 1 Septembrie a. c., în post vacant la Plasa Traian jud. Bacău, pentru neconștiinciozitate în serviciu.

Andrieș Zaharia gardian public la chestura poliției Iași. Se pedepsește cu mustrarea scrisă cu pierderea salarului pe timp de 3 zile pentru neglijență în serviciu.

Crețu Const. gardian public la comisariatul poliției Tg.-Frumos. Se pedepsește cu mustrarea scrisă cu pierderea salarului pe timp de 5 zile și avertisment de revocare pentru neexecutare de ordin.

Balan Vasile Șef de Secție de gardieni publici dela chestura poliției Iași detașat la comisariatul de poliție Slănic-Moldova. Se pedepsește cu mustrarea cu pierderea salarului pe timp de 5 zile pentru rea comportare în afara serviciului.

Pintiliescu Vasile notarul com. Boroaia jud. Baia, și Timar Eugen notarul com. Urdești același județ.

Se transferă unul în locul celuilalt, primul pe cale disciplinară pentru neglijență în serviciu, iar al doilea în interes de serviciu.

Gh. Corcoțoi Șef de Secție cl. I actualmente transferat ca secretar la Primăria orașului Piatra Neamț.

Se pedepsește cu mustrare scrisă și pierderea salarului pe 5 zile pentru neglijență în serviciu.

Nicolae Rafalet fost în serviciul administrației centrale a Ținutului Prut în prezent la serviciul exterior al Ministerului de Finanțe.

Se pedepsește cu mustrare scrisă pentru neglijență în serviciu.

Maria Cărăușu șefă de birou la Prefectura Jud. Iași.

Se pedepsește cu mustrarea scrisă cu pierderea salarului pe 5 zile pentru neexecutare de ordine.

Alexandrina Tupa impiegată stagieră la acest Ținut. Se pedepsește cu pierderea salarului pe 3 zile pentru întârziere din concediu.

Bogdan Gh. Notar girant al com. Ciuciulea Jud. Bălți. Se pedepsește cu pierderea salarului pe timp de 3 zile pentru lipsă de la serviciu.

Ștefănescu Gh. notarul com. Blândești Jud. Botoșani. Se suspendă din serviciu, fiind acționat în judecată pentru fals în acte publice.

Dragalina Grigore notarul comunei Zguriița Jud. Soroca și secretarul primăriei acelei comune. Se pedepsesc cu mustrarea scrisă cu pierderea salarului pe timp de 15 zile fiecare pentru atitudinea nedisciplinată, față de Domnul Rezident Regal.

Și altă mânăstire Neamțul

(Continuarea din pagina 1-a)

In sânul lui vorbește cu atâta dragoste de mânăstirea mamă. „Noi suntem fiica ei", îți spune neîncetat Păr. Stareț Axente. Tipăriturile Neamțului vechi se și văd în toate părțile în largul mânăstirii.

Trăsătura adâncă a acestei mânăstiri este acea de plină viață moldovenească pe care călugării o trăiesc în sânul ei. Deși pe malul Nistrului, nu auzi în ea vorba rusească. Păr. Axente se și laudă cu viața adânc moldovenească pe care preoții totdeauna au trăit-o aici.

In această mânăstire am fost găzduiți frățește cu niște cursuri misionare pe care le-am ținut cu preoții eparhiei Chișinăului.

Cei mai mulți erau foștii noștri studenți dela Chișinău. Cu câtă sete însă ascultau alte și alte noutăți pe care le ascultau dela noi!

Viața cere multe, și nici pe departe nu ajung câte ai învățat odată. De aceea cursiștii mi-au și cerut multe, de care aveau nevoie în viața pastorală. Ba au cerut să le spun atâtea, câte nu era timp de spus. Rămâne ca unele să li ve mai spun și în scris.

Iată, astfel de griji ne-au strâns la Neamțul Nou și astfel această vatră moldovenească a fost pentru noi stanițe de plăcută sfătuire duhovnicească.

Arhim. SCRIBAN

Citiți „Opinia"

În memoria Elenei Meissner
Apel

Comitetul Asociației feministe a luat inițiativa de a cinsti memoria valoroasei românce, bunei cetățene a Iașului, iubitei profesoare, neobositei binefăcătoare și neprețuitei sale Președintă, celeia ce a fost Elena Meissner, printr'o broșură omagială care să-i consacre memoria pentru viitor.

Comitetul roagă pe oricine ar fi dorit să-i aducă un ultim rămas bun în fața mormântului, sau să-i închine câteva gânduri, a le alătura acestei broșuri, trimițindu-le pe adresa secretarei d-na Laura Roiu, 27, Lascar Catargiu Loco.

Parastas pentru Dim. Sturdza

In satul Cozmești din județul Baia, a avut loc Sâmbătă dimineață un parastas pentru pomenirea defunctului Dimitrie Sturdza.

Slujba religioasă a fost oficiată de un numeros sobor de preoți.

La această pioasă solemnitate au luat parte membrii familiei Sturdza și numeroși locuitori din Cozmești și împrejurimi.

Sâmbătă 8 Septembrie cu prilejul hramului bisericii Mânăstirei Boureni se va face o nouă slujbă de pomenire a lui Dim. Sturdza, care a contribuit mult la înălțarea acestui locaș.

PIERDUT livretul militar eliberat de Corpul 4 Armată Iași contingentul 1937, gradul fruntaș, pe numele Torac Pavel.
Găsitorul este rugat a-l aduce la Spitalul Sf. Spiridon.

Examenul ofițerilor rezerviști
dela Școala sanitară

In ziua de 31 August, a avut loc examenul primului lot de ofițeri rezerviști, de la Școala Sanitară de pe lângă Corpul IV Armată.

In fața comisiunii examinatorii, formată din d-nii Col. medic Holban șeful medic al Corp. IV Armată și Col. Bunea șeful spitalului militar, au fost declarați reușiți d-nii prof. dr. Nubert, d-ri Buțureanu, Țimpoc, Scutaru, Ghiorghiu, Bușilă Vlad, Costinescu Ghelman, cpt. dr. Barbelian Cohn, Damscher, Surugiu, Popescu - Cernăuți, farmacist Weinstein, Mayer, Popescu și chimist Botezatu.

Festivalul dela Pașcani
al Ateneului Sf. Haralambie

La Pașcani, în sala „Unirea", Ateneul Sf. Haralambie din Sărărie, de sub conducerea preotului prof. Gh. Niculea, a oferit Duminică după amiază un frumos festival artistic-cultural în cadrul turneului de propagandă a concepției Serviciului Social.

In fața unei săli pline, a luat primul cuvânt preotul prof. Gh. Niculea, care a explicat pe înțelesul tuturor rostul și readele Serviciului Social, instaurat din înaltă inițiativă regească pentru asigurarea prosperității poporului român, sub egida unei strânse solidarități.

Dl. av. Gh. Chiriițescu, Secretarul general al Fundațiilor Regale din ținutul Prut, care l-a însoțit pe preotul Gh. Niculea în această manifestare culturală, a luat deasemenea cuvântul făcând o succintă și obiectivă cronică a zilei, expunând situația internațională.

Partea doua a programului a cuprins reprezentarea unei reușite comedii a lui Ath. Mitric, „Concediul de vară", în care echipa teatrală a Ateneului Sf Haralambie, formată din d-nii V. Mahalu, Al. Macri, Volvea și d-ra Ana Crețu, a făcut bună impresie, câștigându-și bine meritate aplauze.

C. DAM.

x **Siropul Iodotanic Dr. Ratianu** aprobat de Consiliul Sanitar Superior, se recomandă cu mare succes copiilor lymfatici, anemici, scrofuloși și rachitici pentru purificarea și regenerarea sângelui, înlocuind Untura de Pește. Nu produce jodism. Depozit Farmacia Dr. Ratianu, str. Cuza-Vodă 83.

Informațiuni

x Dl. primar general Constantin Ionescu, care a fost plecat câteva zile la București, s'a reîntors aseară în localitate.

In tot timpul șederii d-sale în Capitală, d. primar Ionescu a avut întrevederi cu mai mulți factori importanți din guvern, cu care prilej le-a expus situația orașului, mersul campaniei edilitare și a ta chestiuni interesante ce priveso Municipiul nostru.

x Dl. Avocat Cezar Ioan reîntorcându-se din Constanța, rămâne în localitate numai până Vineri 8 Septembrie crt.

x **Ambulanța Spiridoniei.** Conducerea Epitropiei Sf. Spiridon, în dorința vie de a veni în ajutorul celor mulți și suferinzi, a cumpărat o mașină-ambulantă, foarte modernă, care va servi la transportul bolnavilor acestui spital.

Contra unei mici taxe, orice bolnav din oraș sau din alte părți și care va dori să fie internat la spitalul Sf. Spiridon, va anunța Serviciul Triajului Spiridoniei.

Excursia spre Ardeluța
a Serviciului Social Piatra-Neamț

(Continuarea din pagina 1-a)

E o zi minunată de August cu un soare dulce, mai ales în mijlocul pădurilor care intrăm. Trenul își îndreaptă mersul spre apus, pe Valea Bistriței, prin cele două șiruri de munți, ai Bistriței spre Nord și ai Tarcăului spre sud, linia rămânând străjuită mereu de ambele părți, de case svelte și curate.

Mi-am ales locul în primul vagon, mai puțin gălăgios și mai puțin plin, spre a avea putința să observ în liniște locurile și să pot împărtăși gândurile, cu un drumeț cunoscător al lor, Comandantul Taberei de odihnă dela Tarcău, a muncitorilor fabricei „Letea".

Sub ploaia sgurii, din fumul locomotivei ce cade din belșug, lăsăm în dreapta fabrica de mucava, iar mai departe cimitirul orașului, spre care duce o plăcută cale de arbori. Pe stânga șerpuiește Bistrița sub poala unei păduri de brazi, printre ramurile și rariștele căreia se zărește peste apă satul și schitul Doamnei.

Când patru Km., ne-au despărțit de Piatra Neamț, într'un fundac ce se deschide în dreapta, în șirul munților Bistriței, se zărește la 2 Km. depărtare, în mijlocul satului cu acelaș nume, mânăstirea cu turnele albe a lui Alexandru cel Bun: „Bistrița". Pe dreapta liniei ferate șerpuiește șoseaua prăfuită ce duce spre Bisericani, Bicaz, Hangu. Satul Viișoara prin care înaintăm acum, are o înfățișare de așezare de oameni cuprinși, cu case bune din bârne, cu acoperișuri de șiță sau olane, curțile curate cu împrejmuiri artistic lucrate. Iată și școala primară. Într'un boschet de arbori își ascunde pareș frontalul, depe care a fost șters numele lui Leon Mrejeru, dat ca un semn de recunoaștere a unei activități rodnice atât pe teren didactic cât și economic.

La terminarea acestui sat, pe un pod de lemn, trecem Bistrița în satul Vaduri. Aci, avem o stație de plute, Bistrița fiind mai largă. Notăm că la oprire, plutele sunt întoarse cu vârful îndărăt spre a nu fi răpite de valuri.

Valea își păstrează aceiași lărgime. Albia Bistriței a format câteva terase destul de largi, pe a căror față netedă de nisip doar câți-va bolovani mari de piatră ne mai arată vechiul ei curs. Smocuri de iarbă rare, și sălcii izolate, îmbracă tot timpul lunca aceasta de munte.

Pe marginea șoselei o indicație: 4 km. Bisericani.

De aci ea părăsește pentru câtva timp linia trenului, apropiindu-se de coastele munților spre dreapta, prin satul care-și împrăștie căsuțele mici pe coaste, aruncate rar, ca niște stropi de noroi pe o mantie verde.

Și iată, într'un al doilea fundac deschis în dreapta, pe un povârniș de coastă spre care șerpuiește în serpentină o șosea nouă..., Sanatorul Bisericani. Fosta ctitorie a lui Ștefăniță-Vodă, împlinindu-și astfel rolul de doctoriceso adăpost pentru ftizici (femei și bărbați), adăpostind peste 750 de bolnavi în cele 450 paturi ce statul întreține.

Cu fața spre apus, în malul unei prăpăstii, cu vestitul cimitir Urloaia într'un luminiș de pădure, așezământul stă înfipt în peretele muntelui, ca o măreață pată albă.

Cu terminarea satului Vaduri, revenim pe dreapta Bistriței în satul Pângărați, sat bogat și frumos. Dela început câteva clădiri deosebite ne atrag privirea: casa administratorului fabricei „Albina" dela Tarcău cu o frumoasă livadă și antenă de radio, o semnalez întrucât pe văile acestea lucrul se întâlnește foarte rar; primăria și școala, alături.

Școala aceasta poartă numele neobositului insufleților pentru munca românească, N. Iorga. Ea, ca și biserica, au fost ridicate pe cheltuiala societății „Albina".

Opera aceasta, a societății Albina, așezarea administratorului fabricei ei aici, precum și numele d-lui profesor Iorga, mi se par cu atâta mai semnificative cu cât îndată zărim în stânga fabrica de cherestea „Proroca" sub firmă străină. E drept, nu mi se pare prea prosperă... totuși dăinuește.

Așezările satului sunt foarte frumoase. De la toate gospodăriile, nu lipsesc grădinițele cu flori, smălțând verdele ierbii, proaspăt udată de ploaie. La ferestre, femei tinere, vesele, cu sănătatea în râs și în ochi, ne privesc curioase, ne salută, șagalnic făcându-ne semn cu mâna. Și peste tot, o bogată podoabă de pomi, între cari abundă perii. Notez că în aceste locuri, ca nicăeri alt undva, se întâlnesc foarte mulți peri.

Un al treilea fundac, deschis tot în dreapta, ne prezintă fosta vestita închisoare „Pângărați", ctitoria lui Alexandru Lăpușneanu, azi filiala mânăstirei Bistrița împreună cu schitul Tarcău. Aici se vorbește să se deschidă un sanatoriu pentru tuberculoșii intelectuali.

Linia feretă se bifurcă, una intrând în stânga, în munții Tarcăului pe valea pârâului Oanțu, spre pădurile exploatate de societatea ungurească „Cöz", iar a noastră trece prin față marea fabrică de cherestea „Bocancea" al cărei conducător este un energic inginer din București în vârsta de numai 27 ani.

In dreapta, grupat ca într'o căldare, în cotul ce face munțele, satul Pângărației, se strânge în jurul bisericei noi, svelte cu două turle, în genul Trei-Ierarhilor dela Iași. Și această biserică este ctitoria „Albinei"—Tarcău.

De aici, intrăm în satul Straja, poate numit astfel, pentru așezarea lui la chiar începutul acestei văi largi, în care am călătorit dela Piatra și de al cărei al doilea capăt, la Tarcău, nu ne mai despart decât patru kilometri. Satul e rar și nu prea mare. Aceiași gospodărească așezare de până acum.

Cum terminăm satul, părăsim șoseaua Bicazului afundându-ne în pădure. Intrăm pe teritoriul comunei „I. G. Duca". Valcel se strâmtează din ce în ce, crește albia Bistriței. Vârfuri de stânci răsar tot mai des și apa spumegă furioasă. Depe povârnișul de nord ale munților Tarcăului, șiruri de apă au depozitat până în firul ei, movili de pietre, strâmtându-i malurile.

La fiecare cot, întovărășind cu frica noastră munca plutașului de a-și îndruma pluta pe firul cel mai adânc al apei și ne mândrim cu fiecare izbândă a lor, apreciindu-le cu glas tare meșteșugul. Ei par să ne înțeleagă și în tot trudnicul rostului lor, găsesc momentul spre a ne saluta depe plute cu voiosul: „Sănătate!".

(Urmează)
IOAN STUPCANU
Tg. Frumos

Contra Hemoroizilor
Anusol Goedecke

Noi sancţiuni cu privire la legea rechiziţiilor

stabilite prin decretul lege Nr. 3250 din 31 August 1939

Art. 44.—Primarii şi notarii în comunele rurale; chestorii de poliţie sau poliţaii în municipii şi comune urbane; preeum şi orice alt funcţionar public, însărcinat cu pregătirea şi ţinerea la curent a lucrărilor de recheziţii, care nu execută întocmai prescripţiunile legii de faţă, se vor pedepsi conform art. 11 din legea asupra organizărei naţiunii şi teritoriului pentru timp de războiu.

Aceleaşi pedepse se vor aplica şi tuturor agenţilor însărcinaţi cu executarea rechiziţiilor de orice natură.

Art. 46. — Orice persoană care, la epocile fixate prin publicaţii sau orice alt mod, nu va declara în termenul fixat, comisiunilor sau autorităţilor stabilite, bunurile rechiziţionabile, se va pedepsi cu închisoare corecţională de la o lună la 3 luni şi amenda de 15 la sută până la 25 la sută din valoarea maximă a bunurilor, prevăzută în tariful anual al rechiziţiilor, iar când bunul nu este prevăzut în tarif, procentul se va aplica la valoarea prevăzută în actul de cumpărare.

In timp de războiu, pedeapsa va fi dela 3 la 6 luni închisoare corecţională, iar amenda dela 20 la sută la 30 la sută. Aceleaşi pedepse se vor aplica celor care posterior declaraţiunilor făcute, vor fi săvârşit acte care să împiedece rechiziţionarea bunurilor declarate, sau nu vor declara, în timpul prevăzut de lege, mutaţiile survenite în situaţia acestor bunuri.

Art. 47.—Toţi proprietarii de bunuri rechiziţionabile de orice natură înscrise în tabelele de recensământ care, fiind înştiinţaţi pe orice cale, nu vor prezenta sau trimite bunurile în faţa comisiunilor de inspectare şi clasare, vor fi pedepsiţi cu închisoare corecţională dela 2 luni la 6 luni şi amendă dela 25 la sută la 35 la sută din valoarea maximă a bunurilor prevăzute în tariful anual al rechiziţiilor; iar când bunul nu este prevăzut în tarif, procentul se va aplica la valoarea prevăzută în actul de cumpărare.

In cazul când neprezentarea bunurilor se datoreşte substituirii, deteriorării sau distrugerii, se va aplica maximum pedepsii prevăzută la aliniatul precedent.

In timp de războiu pedeapsa va fi dela 6 luni la un an închisoare corecţională, iar amenda dela 30 la sută la 40 la sută.

Art. 48. Orice proprietari de bunuri rechiziţionabile care, fiind înştiinţat pe orice cale de către autorităţile administrative sau militare, să predea în total sau în parte acele bunuri şi nu le va prezenta sau trimite la locul şi data fixată şi în stare de folosire, se va pedepsi, cu închisoare corecţională dela 6 luni la un an şi amenda dela 30 la sută la 40 la sută din valoarea bunului, fixată de comisiunea de inspectare şi clasare, dacă nu a fost fixată valoarea de către comisiune.

In cazul când neprezentarea bunurilor se datoreşte dosirii, sau substituirii, se va aplica maximum pedepsii prevăzută la aliniatul precedent. In timp de războiu pedeapsa va fi dela 1 an la 3 ani închisoare corecţională, iar amenda dela 40 la sută la 60 la sută. In toate cazurile rechiziţiile se vor executa cu forţa, fără a se aştepta pronunţarea justiţiei.

Art. 49. In cazurile prevăzute la articolele precedente, dacă bunurile rechiziţionabile sunt proprietatea unui stabiliment sau întreprindere particulară, pedeapsa se va aplica conducătorului efectiv al acestora, sau persoanei însărcinată cu acest serviciu, ori contra ambilor, dar se constată că sunt deopotrivă vinovaţi.

D. GEANOLU

Informaţiuni

x **Dl. Prof. Dr. I. Tănăsescu reîntors în localitate, a reluat consultaţiile în cabinetul d-sale din str. Coroi 6.**

x Astăzi dimineaţă la ora 8 s'a resimţit la Iaşi un cutremur de pământ.

x **Concurs de fanfare.**— In zilele de 9 şi 10 Septembrie are loc la Bucureşti, în cadrul expoziţiei internaţionale Muncă şi voe Bună, un concurs de fanfare şi coruri muncitoreşti.

Din cuprinsul inspectoratului Muncei ţinutului Prut, participă la acest concurs numai fanfara atelierelor c. fr. Nicoline.

x **Campania contra zgomotului**— D-nii Chestor Gh. Leahu şi Al. Stratan directorul chesturei, au luat măsura ca în vederea campaniei contra zgomotului, să fie opriţi— cu începere de azi—toţi vânzătorii de ziare de a mai striga titlurile gazetelor.

Gardienii publici au primit dispoziţii în acest sens, ca toţi cei ce se vor abate dela această dispoziţie să fie sancţionaţi.

x Sâmbătă s'a celebrat la Primăria Iaşi, căsătoria civilă a d-lui Gh. Popovici Spinoasa cu d-ra Iulie Teodoru.

x *D. General Dr. Sava Goiu* întorcându-se în localitate, a reînceput consultaţiile pentru bolile de ochi; dela 2—4 p. m. în str. V. Conta 30.

x *Dentistul I. Goltman* reîntorcându-se în localitate şi-a reluat consultaţiile în cabinetul său din Str. Cuza Vodă 62 (intrarea prin bolta Socec).

x **Contra durerilor musculare, articulare, sciatice** de natură reumatică sau gutoasă întrebuinţaţi **Frantzbrantwein Mentoformic Dr. Ratianu** aprobat de Consiliul sanitar Superior. Alină durerile redând buna dispoziţie.

Depozit Farmacia Dr. Ratianu, Iaşi Cuza Vodă 83.

Teatrul Pomul Verde — Ultimele zile cu preţuri reduse.
Trupa de operete
GINA ZLATAIA
obţine în fiecare seară cel mai formidabil succes cu revista
Iaşi-Movietone
de Lică Grunberg. — Unicul spectacol ce se joacă cu cassa închisă.

Noi concentrări pentru instrucţie

Comunicatul marelui stat major

In vederea înlocuirii rezerviştilor care terminând perioada de instrucţie urmează a fi lăsaţi la vatră, se concentrează pentru instrucţie pe data de *5 Septembrie 1939*, personalul dela vatră—ofiţeri, subofiţeri şi trupă—care posedă ordine de chemare de *culoare galbenă şi de culoare roşie*, cu următoarele stele şi stampile:

1) *O singură stea*, oricare ar fi ştampila ce o poartă.

2) *Două stele*, purtând una din ştampilele:
A. R. 1, A. R. 2, A. R. 3, A S. 1, A. S 2, A. S. 3, A. T. 1, A. T. 2, A. T. 3, A. U. 1, A. U. 2, A. U. 3, A. Z 1, A. P. 1, B. Z 1.

3. *Trei stele*, purtând una din ştampilele:
A. Z. 1, B. Z. 1, C. T. 1, D. U. 1, D. U. 2, D. U. 3

4. *Patru stele*, purtând una din stampilele:
A. U. 1, A. U. 2, A. U. 3, A. Z. 1.

5. *Cinci stele*, purtând una din ştampilele:
C. F. 2, P. Z. 2, F. A. 1, F. U. 1, F. U. 2, F. U. 3, F. R. 1, F. S. 1, C. L. 1, C. L. 3.

Toţi aceştia urmează a se prezenta la unităţile şi garnizoanele prevăzute în ordinele de chemare, indiferent dacă au mai făcut sau nu vreo concentrare în acest an, sau au căpătat vreo amânare sau scutire de concentrare.

Cei cari nu se vor prezenta la unităţile lor în termenul prevăzut în ordinele de chemare, vor fi trimişi în judecată conform Codului Justiţiei Militare.

Cercul de Recrutare Iaşi

PUBLICAŢIE

Se aduce la cunoştinţa tuturor cetăţenilor din oraşul şi jud. Iaşi că în conformitate cu ordinile superioare se va va face şi anul acesta cu începere de la 1 Septembrie 1939 recensământul (inventarierea) rechiziţiilor de animale, vehicule cu tracţiune animală, harnaşament şi biciclete.

Acest recensământ constă în aceia că toţi cetăţenii din oraşul şi judeţul Iaşi sunt *datori să declare în scris* şi să arate Comisiunei ce va veni la faţa locului toţi caii şi boii ce-i au, căruţele de tot felul, harnaşamentul şi bicicletele.

Acest recensământ se va face în fiecare an şi în scopul ca statul să ştie la o eventuală mobilizare pe ce rechiziţii poate conta.

Se atrage atenţiunea că acest recensământ nu trebuie confundat chiar cu rechiziţionarea celor mai sus arătate.

Acei care vor încerca si ascundă adevărul, declarând mai puţin sau chiar de loc ceia ce au, vor fi daţi în judecata Trib. Militar conform Legii Rechiziţiilor.

Comand. Cercului de Recrutare Iaşi
D. GEANOLU

Lovitura unui excroc

Dl. Gh. Ionescu din str. Ciurch, a reclamat parchetului că a fost victima unui abil excroc.

Acum câteva zile, s'a prezentat la locuinţa d-lui Ionescu un anume Herşcu Moscovici reprezentantul unei firme din Bucureşti, care i-a oferit spre vânzare două cupoane de stofă.

D. Ionescu a acceptat şi a plătit pentru cele două cupoane suma de 5000 lei.

In aceiaşi zi, în lipsa de acasă a d-lui Ionescu, s'a prezentat din nou Herşcu Moscovici, care a cerut d-nei Ionescu stofele, întru cât s'a întâlnit cu soţul ei pe stradă, şi i-a restituit banii, nemai vroind să cumpere stofele.

După ce a luat stofele excrocul a dispărut.

Parchetul a ordonat cercetări.

Dr. C. Strat
Asistent Universitar
Medic al Asig. Sociale
Boli interne
Diagnostic prin Raze X (Roentgen)
Str. LASCAR CATARGI 51
(colţ cu V. Conta) Cons. 2—5

Dr. Gancevici
consultă
BOLI DE PIEPT
Str. Lăpuşneanu 19
Luni, Mercuri şi Vineri
între orele 1—4 p. m.

DOCTOR
SOLO SCHREIFEL
SPECIALIST IN
BOLI DE PIELE, VENERICE, SIFILIS
Diagnosticul precoce al sifilisului prin examenul ultra-microscopic
DIATERMIE
Raze ultra-Violete
Consultaţii şi tratamente
7—10 dim. şi 2—9 seara
Str. Anastasie Panu 70
Peste drum de Bis. Sf. Neculai

Sporirea chiriei personalului dela cfr.

In Statul personalului c. f. r. plata chiriei la salar pentru fie care funcţionar în parte, era prevăzută în raport cu starea civilă a fiecăruia şi anume: 10 la sută pentru cei necăsătoriţi, 12 la sută pentru cei căsătoriţi fără copii şi 15 la sută pentru cei cu copii.

Până în prezent însă chiriile nu s'au plătit aşa. Se vede din motive de economie bugetară, cu ocazia reîncadrărilor, s'a stabilit o sumă pentru fiecare salar, care bine înţeles era mult mai mică decât dacă s'ar fi dat conform statutului.

Printr'un ordin recent, Direcţia Generală cfr. a hotărât mărirea chiriilor personalului ceferist, stabilind print'un tabel quantumul de chirie la fie care salar, după starea civilă a fiecăruia, — dându-se dispoziţii ca aceasta să se aplice cu începere dela 1 August, astfel că funcţionarii vor lua diferenţă de chirie pe această lună, iar pe luna Septembrie salariile vor fi mărite prin adăogarea chiriei respective.

Dăm mai un extras din tabela de chirie:

Cei din categ. X căsătoriţi cu copii vor primi: la un salar de 9200 lei, 790 lei; la 8280 lei vor primi 740 lei; la 7360 lei vor primi 680 lei. In aceiaşi ordine cei fără copii vor primi 680 lei, 640 lei şi 590 lei; şi necăsătoriţi 6 0 lei, 570 lei şi 530 lei.

Cei din categ. X cu copii vor primi: la un salar de 6900 lei 590 lei; cu 6440 lei vor primi 570 lei; şi cu 5980 lei vor primi 540 lei. In aceiaşi ordine cei fără cepii vor primi 510 lei, 490 lei şi 470 lei; iar cei necăsătoriţi 460 lei, 440 lei şi 420 lei.

Cei din categ. XI căsătoriţi cu copii vor primi la 5520 lei 510 lei; la 5060 lei vor primi 490 lei; la 46 0 lei vor primi 460 lei şi la 4140 lei vor primi 430 lei. In aceiaşi ordine cei fără copii vor primi 450 lei, 420 lei, 400 lei şi 380 lei; iar necăsătoriţi vor primi 400 lei, 380 lei, 360 lei şi 350 lei.

Cei din categ. XII cu copii vor primi la 4140 lei 370 lei; 3680 lei 340 lei; 3310 lei vor primi 320 lei şi 3040 lei vor primi 300 lei. In aceiaşi ordine cei fără copii vor primi 320 lei, 300 lei, 280 lei şi 270 lei; iar necăsătoriţii 290 lei, 270 lei, 250 lei şi 240 lei.

Tot aşa şi pentru celelalte categorii, chiria se sporeşte după după salar, clasă şi starea civilă.

S'au luat măsuri pentru înlocuirea urgentă a statelor pentru plata diferenţelor care este aşteptată cu nerăbdare de personal.

Inserţii

O lămurire

Primim:

Stimate Domnule Director,

Prin ziarul „Opinia" No. 9683 din 7 Iulie a. c. a fost publicată următoarea informaţie: „Dl. Nec. Demetrescu farmacist din Tg.-Frumos, a reclamat parchetului pentru calomnie prin presă, pe d. Nec. Răpeanu institutor-pensionar din aceeaşi comună".

Renunţasem la polemica cu sus numitul, dar fiindcă mulţi prieteni mă întreabă chiar prin scrisori, care-i rezultatul reclamaţiei sale, în virtutea dreptului de apărare vă rog a insera tot în ziarul „Opinia" pentru lămurirea opiniei publice următoarele:

Parchetul tribunalului Iaşi prin adresa No. 28218 din 12 Iulie a. c. comunica reclamantului Demetrescu, că cererea sa a fost clasată, din lipsă de elemente penale.

Rămâne deci bine stabilit că tot ce-am publicat prin stimatul D-voastre ziar „Opinia" No. 9474 etc. este perfect exact şi întru nimic exagerat.

Justiţia şi-a spus ultimul cuvânt şi orice răstălmăcire este zadarnică.

Mulţumindu-vă de ospitalitatea rândurilor de mai sus, Domnule Director, vă rog a primi distinsa mea stimă.

N. J. Râpeanu

Tg.-Frumos 1939 Sept. 2.

x **Dr. M. Segall** *medic de spital, rămâne tot timpul verei în localitate şi consultă şi operează boli de nas, gât şi urechi, în strada Cuza Vodă 83 (Palatul Braunstein) Telef. 1767.*

Sinuciderea dela Copou

O sinucidere s'a înregistrat eri după amiază, pe Aleea Gr. Ghica-Vodă, la Rondul II.

Pe la ora 4 p. m. în dreptul haltei din direcţia fabricei „Textila"-Copou, s'a aruncat sub tramvaiul cu No. 15 condus de manipulantul Nagiu Dumitru—femeia Ostin Margareta de 25 ani, de profesie servitoare. Sinucigaşa a fost mutilată de roţile din faţă, moartea fiindu-i instantanee.

Imediat au fost anunţaţi şi au sosit la faţa locului d-nii av. Al. Stratan directorul Chesturei şi comisar Th. Gregorian şeful biroului circulaţiei.

Anchetatorii au constatat că sinucigaşa, care e o veche clientă a poliţiei, având un bogat cazier judiciar şi la activ câteva condamnări pentru furt, a fost determinată să comită funestul gest, din cauza mizeriei, deoarece antecedentele o împiedicau, să capete serviciu.

De altfel ea mai are la activ două tentative de sinucidere. Prima a fost la 26 Aprile crt., când Margareta Ostin s'a aruncat în apa Bahluiului, fiind însă salvată dela inec. Apoi la 25 Iulie crt. şi-a tăiat beregata, fiind deasemenea salvată.

Cadavrul nefericitei femei a fost transportat la morgă.

Margareta Ostin e originară din Săveni (Jud. Dorohoi).

Rep.

Dispoziţii în privinţa cumpărării de cereale în oboare

Oficiul Judeţean de valorificare a grâului din jud. Iaşi, cu sediul la Camera de Comerţ, a primit în repetate rânduri informaţiuni cu privire la modul cum se fac tranzacţiunile în oboarele de cereale din oraş şi judeţ.

Astfel, printre altele, se menţionează că la tranzacţionarea şi vizarea borderourilor, nu se mai cercetează în prealabil dacă cumpărătorul este cerealist, dacă are firmă înmatriculată la Oficiul Registrului de comerţ şi mai ales dacă cel în cauză posedă cuvenita legitimaţie, care să-i permită astfel accesul în obor.

Acelaş lucru s'a constatat şi la morile comerciale sau la reprezentanţii acestora, cari cumpără în oboare însemnate cantităţi de grâu, fără ca să i se mai ceară să facă dovada că reprezintă o moară şi care anume, pentru care fapt trebuie să aibă procuri speciale.

Cum aceste procedee constitue abateri dela instrucţiunile date anterior, conducerea Oficiului Judeţean de valorificare a grâului a întocmit eri o circulară către toate oboarele din oraş şi judeţ, cărora li se pune în vedere ca în termen de 24 ore să facă cunoscut—prin orice mijloace—morilor comerciale, cât şi reprezentanţilor lor, să depue procuri speciale din care să se constate că într'adevăr cel în cauză este cerealist, sau delegatul vreunei mori.

Totodată, li se vor elibera cuvenitele legitimaţii, fără de care nimeni nu poate cumpara în obor vreun produs agricol, afară doar de acei ce cumpără pentru trebuinţele lor personale.

Se mai face cunoscut că orice moară nu poate avea decât un singur cerealist la un singur obor.

REP.

Informaţiuni

x **Pentrucă se păstrează proaspăt luni de zile,** orice gospodină are totdeauna în camara de alimente o lăduţă cu **unt vegetal „Excelsior"**, cea mai bună grăsime pentru gătit, prăjit sau prăjituri.

x *Conferenţiar dr. Plăcinţianu reîntorcându-se în localitate şi-a reluat consultaţiile. Aleia Alexandri 5.*

x **Doctorul H. Vascoboinic** reîntors în localitate, a reluat consultaţiile şi operaţiunile chirurgicale. Strada Elena Doamna 31.

Comunicat

Ministerul Apărării Naţionale comunică următoarele prescripţiuni ce trebuesc cunoscut şi îndeplinite de către toţi ofiţerii de rezervă, subofiţerii şi trupa din complectare, rezervă şi miliţie pentru caz de mobilizare.

1.—Fiecare trebue să aibe un livret de serviciul militar care trebue vizat anual, în timpul ce se va anunţa prin presă, radio, etc.

Cel care a pierdut livretul, trebue să ceară imediat înlocuirea la cercul recrutare unde este înscris.

2.—Orice schimbare definitivă de domiciliu va trebui comunicată — personal sau în scris—în termen de 5 zile, cercului de recrutare cât şi unităţii din care face parte.

Cel care lipseşte dela locuinţa sa mai mult de 15 zile va ăsa unui membru din familie, prieten sau cunoscut grija de a-i transmite imediat toate ordinele sau comunicările militare ce i se vor anunţa prin autorităţi, publicaţiuni, presă etc.

3.—In afară de livret, fiecare trebue să aibe asupra sa şi un singur bilet (ordine de chemare galbon sau roşu, ordin de mobilizare pentru lucru, ordin alb de rămânere la vatră), care se va păstra lipit în livretul militar.

Cei care nu au asemenea bilet, vor cere imediat lămuri un itităţii cărora aparţin.

4. In caz de mobilizare se vor prezenta numai acei ce posedă ordine de chemare de felul arătat precis prin publicaţiunile ce se vor face.

Pentru procurarea lăzilor de campanie regulamentare, cei ce nu au se vor adresa unităţilor respective pentru a li se confecţiona contra cost.

5. Toţi cei chemaţi cu ordine galbene şi roşii sunt datori să se prezinte la unităţile lor în timpul şi în locul fixat prin ordinul de chemare.

6. Ofiţerii vor veni cu echipamentul de campanie complect şi cu lada de bagaje regulamentară cei din armele călări, vor aduce cu ei şi harnaşamentul de campanie.

7. Oamenii de trupă vor veni cu câte un rând de cămăşi, ismene, ciorapi sau obiele, bocanci sau opinci, ştergar şi batistă; iarna vor aduce în plus flanelă sau cocojoc. Vor avea asupra lor şi hrana pentru transport şi pentru ziua prezentării la unitate.

Cel care posedă ordin de mobilizare pentru lucru sau ordin de rămânere la vatră, nu se va prezenta la unitatea în care contează, decât în cazul când va fi chemat cu ordin special adresat personal.

x Pentru comenzi de BORVIZ DE BORSEC, adresaţi-vă reprezentantului societăţii, — Dl. Vasile Mândru, la cinematograful „Sidoli", telefon 2059 şi la biroul de agentură şi comision Mândru, tel. 1516.

UMBRELE bune cu preţuri de 40% mai eftine ca în altă parte cât şi reparaţiuni de tot felul obţineţi LA LEON care s'a mutat în str. I. C. Brătianu 113 lângă farmacia Racovitză.

Amatori fotografi
Developaţi, copiaţi, măriţi la
Fotograful Z. WEISS
Piaţa Unirii
Găsiţi Rollfilme, Pakfilme, Plăci Agfa, Kodac etc. cu preţurile fabricei. — Se copiază, se măreşte şi se developează gratuit la Studio Fotografic
Weiss PIAŢA UNIRII

Autobuzele de cursă
Iaşi -- Răducăneni -- Huşi
şi retur
IN STRADA COSTACHE NEGRI
Plecări: la 5 dimineaţa şi 3 d. a.
Sosiri: ora 9 dimineaţa şi 7 seara
AUTOBUZ

VINURI ABSOLUT NATURALE
vechi şi noi, eftine şi higienic servite
cumpăraţi numai dela depozitul nou înfiinţat în str. Prof. A. C. Cuza 27 (fost Arcul casele Teitler, palatul poştei vechi.
Dacă nu vă puteţi deplasa, telefonaţi la Cinema Sidoli telefon 2059, — şi veţi avea urgent la domiciliu Dvs. vinul dorit.

ULTIMA ORA

Fapte în legătură cu starea de război

Incidente în camera franceză

Paris 5—Agenţia Havas arată că pe culoarele Camerei s'au produs eri incidente violente între deputaţii comunişti şi cei socialişti. Ultimii acuzau pe comunişti că fac propagandă în masele lucrătorilor, favorabilă acordului germano-rus.

Se remaniază guvernul francez

Paris 5—Agenţia Havas anunţă că d. Marchandeau a prezentat d-lui Lebrun demisia din guvern, arătând că vrea să se ocupe mai mult de nevoile oraşului Orleans, al cărui primar este.

Dl. Lebrun a răspuns că va aviza cu prilejul apropiatei remanieri ce se va face în cabinetul francez.

Mesagiul d-lui Chamberlain către poporul german

Londra 5.—Agenţia Reuter arată că d. Chamberlain a rostit aseară un mesaj la radio adresat poporului german. Primul ministru a vorbit în limba germană.

După ce a enumerat faptele care au dus la conflictul actual, d. Chamberlain a pus întrebarea: „Pentru ce socotim noi că este necesar să apărăm o putere orientală, deşi interesele noastre sunt la vest? Răspunsul este dureros, dar trebue să-l spun: Pentrucă nimeni din Marea Britanie nu mai are încredere în Fuehrerul vostru. El şi-a dat cuvântul că va respecta tratatul dela Locarno; nu şi l-a ţinut.

Şi-a dat cuvântul că nu va anexa Austria; nu l-a respectat. A declarat că nu va încorpora pe cehi; a făcut-o. La Muenchen a declarat că nu mai are alte cereri teritoriale în Europa; a revenit asupra lor. A declarat că nu are pretenţii asupra Poloniei; dar s'a răzgândit. V'a jurat voua că este duşmanul bolşevismului; acum este aliat.

Puteţi deci să vă mai miraţi că cuvântul lui nu are valoare pentru noi nici macar cât hârtia pe care este scris?

Fuehrerul vostru vă sacrifică acum, popor german, jocului de noroc al războiului pentru a eşi din încurcătura imposibilă în care a intrat şi v'a adus.

Noi nu luptăm contra poporului german, faţă de care nu avem nici-un sentiment de amărăciune, ci contra regimului tiranic şi sperjur care a tradat, nu numai poporul german, ci întreaga civilizaţie occidentală şi tot ce avem mai scump, noi şi voi".

Ducele de Windsor vrea să revie în Anglia

Paris 5.—O telegramă particulară din Cannes anunţă că ducele de Windsor şi soţia sa, au trimis o scrisoare în Anglia în care-şi exprimă dorinţa de a reveni în patrie.

Ducele de Windsor vrea să fie folositor ţării sale la aceste momente grele.

Se aşteaptă răspunsul guvernului englez.

S'a terminat evacuarea Londrei

Londra 5.—Dl. Mollisson a făcut aseară declaraţii presei, arătând că evacuarea copiilor, mamelor şi bolnavilor din Londra a fost terminată aseară la ora 8.

Au fost evacuaţi circa 5000 bolnavi aflaţi în tratament şi internaţi la spitalele din apropierea Capitalei.

Controlul aurului în Anglia

Londra 5.—Eri a apărut regulamentul cu privire la controlul aurului şi devizelor. Statul va cumpăra toate depozitele aflate la bănci, chiar dacă ar aparţine străinilor.

România în faţa evenimentelor

Comunicatul guvernului

Buc. 5.—Consiliul de miniştri s'a întrunit aseară la ora 18 sub preşedinţia d-lui Armand Călinescu. După terminarea consiliului s'a dat următorul comunicat:

Consiliul ascultând expunerea d-lui preşedinte ai consiliului şi d-lui ministru al afacerilor straine, constată:

1) In ţară domneşte cel mai desăvârşit calm şi încredere. Unitatea sufletească a naţiunii este perfectă. Minorităţile etnice se încadrează în sistemul vieţii de stat.

Rezolvarea problemei celor omişi din listele de naţionalitate cum şi problema şcolilor confesionale, a definit şi mai bine politica de înţelegere şi dreptate pe care o urmează cu hotărâre guvernul, în chestiunea minorităţilor.

2) In ce priveşte politica externă, suntem hotărâţi a păstra mai departe atitudinea paşnică de până acum, urmărind buna înţelegere cu toţi vecinii noştri.

In acest spirit guvernul este gata să reînoiască propunerea pentru încheierea unui pact de neagresiune.

Guvernul veghează pentru siguranţa intereselor naţionale, luând măsurile necesare pentru a face faţă nevoilor apărării frontierelor.

x La o masă copioasă nu trebue să lipsească „Borvizul de Borsec".

Recensământul copiilor

Ziarul „Curentul" anunţă: La serviciul sanitar al Capitalei, au început lucrările pentru recensământul copiilor sub 7 ani.

Aceasta, pentru a se putea uşura operaţiunile de evacuare în caz de război.

x Nistor Conzinovschi din str. I. G. Duca 24, pe când îşi ascuţea briciul şi-a tăiat din greşală arterele dela mâna stângă.

I s'au dat ajutoare la spitalul „Sf. Spiridon".

O clauză secretă a pactului germano-rus?

Ankara 5. — Din cercurile oficiale se anunţă că pactul germano-rus ar cuprinde o clauză secretă.

Se prevede anume că în cazul când Turcia ar fi atacată de Germania sau o aliată a ei, pactul n'ar fi valabil.

Concentrări în Rusia

O telegramă din Moscova retransmisă de agenţia Rador, anunţă ieri:

Rezerviştii armatei roşii au început să se prezinte de azi dimineaţă la centrele de recrutare.

SCALA DESCHIDE AZI STAGIUNEA DE TOAMNA
şi prezintă cele mai mari 3 filme ale anului 1939
Filmul care desvălue tainele sexualităţii! Filmul erotic! Filmul patimilor! Filmul unic
EXTASE!.. cu Heddy Lamarr
Vedeta care a cucerit lumea prin frumuseţea ei divină!
Departe de a fi un film imoral „Extase" slujeşte una din cele mai importante probleme ale societăţii: posibilitatea realizării unei bune armonii în căsnicia modernă.
Al doilea film: O realizare modernă senzaţională
ROBERT TAYLOR — Barbara Stanwyk
Victor Mac Laglen
— în —
MISIUNEA Locotenentului Perry
Al treilea film: Cea mai bună şi originală realizare sovietică din ultima vreme
Vladia Korsadov
— complect vorbit în ruseşte —
Cel mai superb program pe care l-au văzut vreodată ieşenii.

Aviaţia engleză a atacat porturi germane

Londra 5. — Ministerul informaţiilor anunţă că un atac aerian al aviaţiei engleze a fost adus la bun sfârşit.

Au fost bombardate mai multe vase de război germane la Wilhelmshafen şi la Brunsbitel, la intrarea în canalul Kiel.

In primul port a fost lovit un crucişător german iar în al doilea un cuirasat.

Aviaţia engleză a avut de luptat cu artileria antiaeriană. Sunt mai multe perderi.

*

Berlin 5.—Agenţia D. N. B. anunţă că aseară la ora 6, mai multe avioane engleze au bombardat localităţile Wilhelmshafen şi Kucshafen. Bombele n'au provocat nici o pagubă.

Apărarea anteaeriană a coborât 5 din cele 12 avioane. Avioanele engleze au dispărut în direcţia Olandei.

Comunicatul armatei franceze

Paris 5. — Aseară s'a dat de la Marele Cartier General următorul comunicat:

Contactele sunt luate în mod progresiv pe front. Forţele navale franceze s'au dus la posturile ce le fuseseră indicate. Forţele aeriene procedează la recunoaşterile necesare.

Avioane franceze coborîte în Belgia

Bruxelles 5.—Două avioane franceze zburând pe deasupra teritorului belgian au fost silite să aterizeze. Echipajele au fost arestate.

Marea Nordului este minată

Amsterdam 5—S'a făcut cunoscut tuturor agenţiilor Maritime că în Marea Nordului plutesc cantităţi enorme de mine.

In consecinţă circularea vapoarelor este imposibilă.

In Coridor, d. Hitler merge în fruntea armatelor

Berlin 5.—Agenţia D. N. B. arată că dl. Hitler, plecat pe front a trecut Luni frontiera germană, intrând în coridor. Fuehrerul merge în fruntea armatei germane, luând parte la toate operaţiile.

Astfel a supraveghiat trecerea trupelor peste Vistula. Pe tot parcursul celor 250 Km. străbătuţi în teritorul ocupat, Fuehrerul a fost primit cu flori şi ovaţii de către populaţie.

Prezenţa sa în prima linie a provocat o mare însufleţire în rândurile soldaţilor germani.

Germanii anunţă că înaintează cu succes în Polonia

Berlin 5.—Agenţia D. N. B. arată că operaţiile militare din Polonia continuă cu succes. Trupele germane depe Vistula au ocupat localităţile Neuburg şi Ulawa, continuîndu-şi înaintarea.

O escadrilă germană a doborât la Lodz 6 avioane poloneze.

Tot eri a fost scufundat un nou submarin polonez.

Femeile poloneze luptă la cot cu soldaţii

Varşovia 5. — Un comunicat al marelui cartier general polonez anunţă că o brigadă de cavalerie întărită cu tankuri, au dat un viguros atac respingând trupele germane de la Klakheim şi Kovalenko.

La aceste lupte a luat parte şi populaţia civilă. Femeile au luptat în primele rânduri, cu arme şi grenade.

Trupele germane s'au retras în dezordine pe teritorul german, fiind urmărite de cavaleria poloneză.

Trupele poloneze au reocupat localităţile Ravici şi Lezna.

Activitatea aviaţiei germane

Un alt comunicat arată că aviaţia germană continuă să bombardeze localităţile şi chiar grupurile izolate de ţărani.

La Lygna a fost bombardat un tren de evacuare. Sunt 10 morţi şi numeroşi răniţi.

La Tarnobseck au fost provocate numeroase incendii.

La Knalow şi Sdradow au fost mitraliaţi locuitorii depe străzi. Sunt numeroase victime.

Biserica din Dulkavolo a fost bombardată. Preotul şi numeroşi credincioşi sunt răniţi.

La Kudno sunt 100 morţi, iar la Petrikov 30.

La Lodz s'a dat un atac cu gaze. Sunt 20 morţi.

Eri după amiază la ora 5, aviaţia germană a bombardat Varşovia. S'au provocat 4 incendii la periferie.

Deasemeni a fost bombardat un tren aflat în gara Varşovia. Câteva avioane germane au fost doborîte.

VASELE ITALIENE îşi reiau activitatea

Atena 5 —Campanii de navigaţie italiene au anunţat că, începând de Mercuri, vasele civile italiene îşi reiau cursele normale în Mediterana, Egeia şi Marea Neagră.

Misiunea militară japoneză în Italia

Roma 5.—Delegaţii misiunei militare japoneze aflaţi în Italia, au plecat să viziteze ruinele Pompeiului.

Activitatea Váticanului

Roma 5. — Cardinalul Maglioni a primit eri pe ambasadorii României, Poloniei, Angliei şi Irlandei.

Apoi a primit pe ambasadorul Spaniei care a remis un mesaj pentru localizarea războiului.

Un comunicat în legătură cu zahărul

Bucureşti 5 — Oficiul de vânzare a zahărului anunţă că mai sunt în depozit încă din recolta trecută 2400 vagoane de zahăr.

Noua recoltă e de 16 000 vagoane de zahăr.

Consumul general e de circa 10.000 vagoane pe an.

Deci nu există nici o teamă că va fi lipsă de acest aliment.

In consecinţă publicul să nu fie alarmat şi să nu permită nici un fel de scumpire.

ORA 12

America la măsuri în Atlantic

Whashington 5.—Dl. Edison, ministrul marinei a declarat presei că prezenţa unor submarine străine în marea Caraidelor n'a fost confirmată oficial.

Acest fapt însă nu se ştie ce urmări ar aduce, dacă s'ar confirma.

In consiliul ministerial de eri s'au studiat posibilităţile de protecţie a vaselor care transportă refugiaţi americani

E vorba ca America să trimită vase de război pe ruta din Atlantic, pentru protejarea vaselor civile.

Lealitatea Irlandei

Londra 5-- Guvernatorul Irlandei a trimis un mesaj regelui George, asigurându-l de lealitatea irlandezilor faţă de Coroană.

Concursul dela şc. normală superioară

Eri a început concursul de admitere al învăţătorilor la secţia B. a şcolii normale superioare.

S'au prezentat 217 candidaţi, fiind toţi admişi la examenul medical.

După amiază s'a dat teza la l. română cu următorul subiect: Elemente de educaţie naţională în poezia lui Alecsandri şi Emmescu.

Azi dimineaţă s'a dat teza la Ştiinţile aplicate.

Dat fiind că mulţi dintre învăţători sunt concentraţi, dacă examinarea acestora nu se va face până la data prezentării lor la unităţi, e posibil ca examenul oral să se amâne.

V. MX.

x Hoţi necunoscuţi s'au introdus în locuinţa d-lui Kerner Hascal din str. Emilie Humpel Maiorescu, de unde, a furat un palton de damă şi două paltoane bărbăteşti şi numeroase biruterii.

Fotografii pe porcelan pentru morminte
Durabilitate garantată, comandaţi la cunoscutul studio fotografic
ZAHARIA WEISS

ANUL XXXVI No. 9736

ABONAMENTE:
Lei 350. . . . pe un an
180. . . . „ 6 luni
90. . . . „ 3 luni
35. . . . „ 1 lună
1500. . . Instituţii publice

Atelierele tipografice „Opinia"
IAŞI STR. LAPUŞNEANU 37

1 LEU

OPINIA

Ziar democrat creştin

JOI 7 SEPTEMBRIE 1939

TELEFOANE:
Redacţia . . . No. 1295
Administraţia . . . „ 1299
Secr. de noapte red. . . „ 1436

Redacţia şi Administraţia
IAŞI, STR. LAPUŞNEANU 37

Director C. R. GHIULEA

Fortificaţiile formidabile
dela graniţa franco-germană
O descriere sumară a liniilor întărite

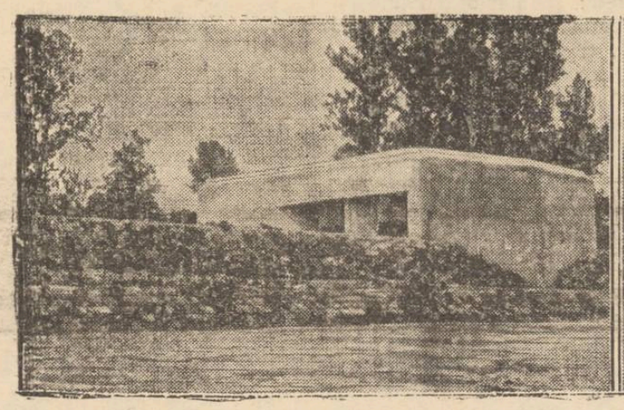

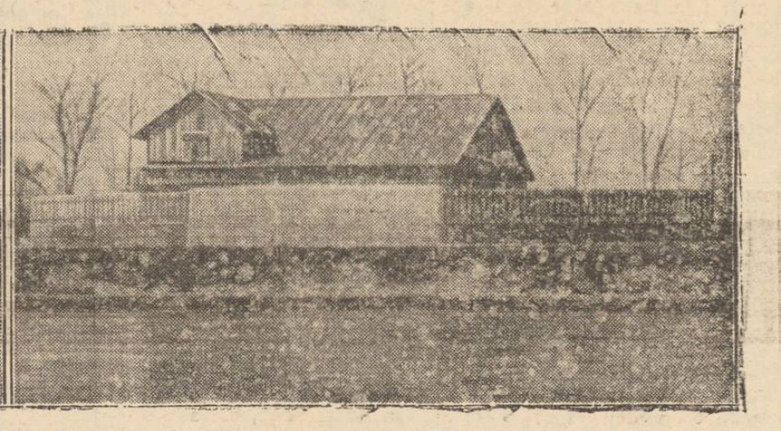

Lucrări mascate, deasupra liniei Maginot

Evenimentele din ultimul timp au adus mai mult decât oricând în actualitate fortificaţiile şi armamentul.

Conflictele în curs prilejuesc utilizarea celor mai noui maşini pentru distrugere.

Intrarea Franţei şi Angliei în războiu a adus o problemă: pe unde vor ataca cele două puteri, în afară de calea aerului şi a apei ?

Belgia şi Olanda sunt neutre, iar la graniţa franco-germană stau faţă în faţă cele două formidabile linii de fortificaţii „Maginot" în Franţa şi „Siegfried" în Germania.

Amândouă sunt socotite „de netrecut", punând un semn de întrebare strategilor din ambele tabere.

Spre a prezenta cititorilor noştri o palidă impresie despre lucrările de la Maginot, spicuim dintr'un reportaj semnat Jean Mervill du Cane şi apărut în revistile franceze, câteva aspecte ale puternicilor fortificaţii.

Vom da apoi şi o descriere a liniei Siegfried, rivala liniei Maginot.

O vizită la Maginot

In momentul când maşina noastră a pătruns în curtea paşnică a unei ferme, speriind un cârd de gâşte, nici nu-mi venea a crede că suntem la una din intrările tainicei linii Maginot, acea serie de fortăreţe care se întind pe o distanţă de 600 mile.

Un colonel din armata franceză ne întâmpină şi ne conduce într'un şopron cu acoperiş de ţiglă.

Trecem printr'o uşă de ştejar, tăiată într'un zid de jumătate de metru grosime.

Pe o scară în spirală am coborât într'un soi de pivniţă.

In faţa noastră se afla cuşca de oţel a unui lift.

Ea urcă până la 6 metri sub terenul fermei.

Luăm loc şi începem să coborâm.

Sub pământ

— Liftul nu ne duce decât până la 80 metri adâncime, ne lămureşte ghidul. Restul îl vom face cu piciorul, după ce veţi fi văzut sala telefoanelor.

La staţia de scoborâre ajungem într'un tunel luminat cu electricitate.

Se aude duduit de motoare, de la pompele pentru primenirea aerului.

O uşă grea de fier se deschise înainte-ne şi pătrunserăm în sala telefoanelor, centrul nervos al acestei secţiuni a fortului. Linii telefonice subterane se întind pe câte 120 de kilometri în toate direcţiile, dealungul liniei fortificaţiilor. Mi se arătară detectoare de fum, pentru caz de incendiu, aşa cum sunt amenajate la cele mai mari vapoare şi un sistem de semnalizări luminoase, făcând legătura între toate secţiunile fortăreţei.

Linie ferată subterană

Coborând o nouă serie de trepte, ajunserăm pe o platformă, la marginea unui terasament îngust de cale ferată.

„Staţia" zise colonelul cu mândrie. „Această cale ferată face legătura cu fiecare din-tre forturile acestei secţiuni a Liniei Maginot. Parcurge vreo 75 de kilometri, iar amenajamentul este, se înţelege, electric".

Un duduit îndepărtat se transformă într'o uruială asurzitoare. O lumină licări pe şinele de oţel în întuneric şi, curând, un tren miniatural se ivi la marginea platformei oprindu-se cu un scrâşnet de frâne.

„Cu vreo patruzeci de forturi dealungul liniei, acesta este cel mai jos nivel" îmi explică ghidul meu.

„Trenul transportă oameni provizii şi muniţiuni în toate punctele, iar cinci dintre cele mai importante centre sunt situate şi mai afund, la o adâncime maximă de 120 metri.

„Fiecare fort are o altă construcţie, astfel încât, chiar de se desvăluie structura unuia dintre ele, restul rămâne secret.

Vă pot spune însă că sub noi se află un mare depozit de muniţiuni, iar alături sala motoarelor de rezervă. Deasupra sunt situate dormitoarele ofiţerilor şi spitalul.

Liftul nu merge chiar până la depozitul de muniţiuni, astfel că sunt vreo 20 de metri de pământ, între staţia terminus a liftului şi acoperişul depozitului de muniţiuni".

Sala motoarelor

Coborâm apoi către sala motoarelor.

Un şir de maşini uriaşe, alimentate cu petrol, funcţionau cu toată viteza, acţionând dinamurile producătoare de lumină şi pompele de primenire a aerului.

„Acestea sunt maşini germane", zise colonelul laconic.

Avem cisterne cu zeci de mii de litri de petrol, care pot alimenta maşinile luni de zile, fără întrerupere. Aerul este pompat la o sută de metri, dela nivelul pământului, iar marile motoare funcţionează aproape automat, producând lumină, forţă motrice şi pompând aer proaspăt şi apă, prin reţeaua de coridoare.

Maşinile de rezervă sunt puse să funcţioneze cel puţin o jumătate de oră pe zi, pentru a fi oricând în formă.

— Dar dacă linia ar fi bombardată cu gaze toxice ?

„Pentru o asemenea eventualitate avem filtre — duşumele de cărbune şi chimicale, a multe dintre construcţiile de sus, dela nivelul pământului", ni s'a răspuns.

„Aerul este aspirat prin acestea. Dar în orice caz, el nu ne vine direct dela suprafaţa forturilor şi o bombă cu gaze, explodând pe o rază de cincisprezece kilometri, nu ni-l va putea viciа.

Oamenii trăesc aici o viaţă normală. Când revin la suprafaţă le creşte mult poftа de mâncare, din cauză că aici e o presiune mai ridicată ca afară.

Spitalul

Secţiunea spitalului e şi mai jos.

De la spitalul central pornesc coridoare văruite cu alb, ducând spre cele trei rânduri de forturi de la suprafaţă.

*

Am trecut apoi la popota ofiţerilor, unde la o cafea ne-am amintit despre răposatul André Maginot, care a conceput acum 10 ani planurile fortăreţei.

Peste 100 miliarde franci s'au cheltuit cu linia Maginot şi se mai cheltueşte încă enorm cu aceste bloc-hausuri subterane, protejate de o platoşă de oţel.

Pentru construirea ei s'au săpat 150.000.000 metri cubi de pământ. S'au întrebuinţat 50.000 tone de oţel şi s'au construit tuneluri pe o lungime, ca dela Bucureşti la Oradea.

Intre anii 1929—1936 au lucrat aici 15 000 oameni.

Dar acum Franţa poate fi sigură de frontiera ei răsăriteană.

Pe linia Maginot şi acum domneşte mult optimism, pornit din credinţa că fortăreaţa este inexpugnabilă.

Urmează: O descriere a liniei Siegfried.

Harta de mai sus reprezintă cele două fortificaţii, care stau faţă în faţă.

La stânga, în Franţa linia Maginot; iar la dreapta, în Germania — linia Siegfried.

Din toată lumea

Desemnarea succesorilor

A provocat multe comentarii declaraţia d-lui Hitler, în Reichstag, prin care îşi desemna succesorii.

In legătură cu aceasta, ziarele străine arată că dl. Hitler ar fi superstiţios şi chiar persecutat de ideea morţii.

Astfel, Fuehrerul şi-a făcut de mult un fel de testament politic în care îi desemnează şi pe continuatorii săi.

Acest document a fost închis într'o casetă specială, la cancelaria Reichului.

Acum însă, Fuehrerul a dat pe faţă planurile sale pentru viitor. Astfel că nici o taină nu mai înconjoară planul secret din tainiţele Cancelariei.

Prin sertare e colecţionarilor

Mary Triggs din Sebastopol-California, ca multe compatrioate ale ei, are pasiunea de a colecţiona nasturi.

Astfel Mary Triggs are câteva sertare de nasturi, în diferite forme şi mărimi, acum tânăra femeie a deschis o expoziţie pentru a-şi arăta cei 7000 nasturi diferiţi.

Mrs. Triggs e capabilă să voiajeze zile întregi pentru un nasture interesant.

Ocolul lumii

E blondă, elegantă, are 22 ani şi danseazâ minunat. Numele ei e Tony de Cathelineau şi e americană din San-Francisco.

Această fată frumoasă a hotărât să facă înconjurul lumii şi să danseze. Merge din oraş în oraş şi dansează îndrăcit, câştigându-şi existenţa în acest chip.

A străbătut America şi o parte din Europa, iar acuma se află la Londra.

Insă războiul i-a întrerupt dansul şi i-a stricat socotelile.

Zborul rîndunelii

Un naturalist italian a făcut o experienţă interesantă.

A luat o rîndunică din cuib, dela puişorii ei, şi a dus-o la o depărtare de 158 km. I-a pus un semn de recunoaştere şi i-a dat drumul.

După 43 minute, rîndunica a fost înapoi la cuib; ceia ce înseamnă că a zburat cu viteza uimitoare de 218 km. pe ceas.

Adevărat record.

Fotografiile trucate

In restaurantele şi localurile de noapte londoneze, s'a interzis fotografierea. Organele poliţieneşti motivează această interzicere din cauză că multe fotografii au fost folosite cu intenţii frauduloase.

Nu de mult, la un proces de divorţ, o astfel de fotografie luată la unul din localurile de noapte din Londra, a jucat un mare rol în cursul deliberării procesului.

Primăria va parcela
un nou teren în regiunea Copou
pentru a improprietări o categorie de foşti luptători

Conform unui Decret Lege din 1938, toate primăriile din ţară sînt obligate a ceda garnizoanelor mai multe terenuri de instrucţie.

Donducerea Primăriei Municipiului Iaşi, în dorinţa de a satisface nevoile armatei, a înţeles să facă aplicarea susnumitului Decret Lege, cedând garnizoanei Iaşi mai multe terenuri de instrucţie situate în imediata vecinătate a Regimentului 2 Transmisiuni, în regiunea Socola.

In schimbul acestor terenuri, Primăria care a i se cedn o fâşie de pământ din spatele Spitalului Militar, situată de-alungul străzii Coşbuc, precum şi terenul vecin situat între Spitalul Militar, închisoarea militară, str. Coşbuc şi str. Spit. Militar, în suprafaţă totală de circa 4 hectare.

Intenţiunea Primăriei este de a parcela acest teren şi a-l distribui conform legiuirilor în vigoare, atât la ofiţerii decoraţi de războiu, cât şi ofiţerilor care au făcut războiul şi care n'au fost improprietăriţi din lipsă de terenuri.

Ordinea improprietăririi va fi: ofiţeri activi şi apoi ofiţeri de rezervă.

Scopul pe care şi-l propune Primăria dovedeşte odată mai mult interesul ce-l poartă armatei, interes pe care l-a mai dovedit de curând cu ocazia cedării către armată în mod necondiţionat a 230 hectare necesare instrucţiei trupei din garnizoana Iaşi.

Acuma, conducerea Primăriei speră de a i se da posibilitatea să se mândrească cu construirea unui cartier compus din luptătorii de elită ai neamului.

La predarea terenurilor susarătate, s'a încheiat un proces verbal, participând domnii: av. Mihai Borcea prim ajutor de primar, din partea Municipiului şi Locot. col. Juan Furtună delegatul garnizoanei.

In privinţa terenurilor solicitate de Primărie, se va supune chestiunea forurilor superioare, spre a hotărî.

V. G.

Controlul şi revizuirea listelor electorale
alcătuite la primăria Iaşi

Rezidenţia Regală a Ţinutului Prut a făcut cunoscut Primăriei Municipiului că, în urma cercetărilor efectuate asupra listelor de alegători pentru alegerile parlamentare, s'a constatat că o mulţime de persoane au fost trecute de mai multe ori.

In consecinţă, după ce arată urmările ce ar fi putut rezulta din această neglijenţă, Rezidenţia Regală cere a se cerceta şi a se vedea care sunt funcţionarii cari au făcut asemenea operaţiuni.

D. primar general Const. Ionescu a delegat pe d. G. G. Săvescu, şeful Serviciului Electoral al Municipiului, cu anchetarea cazului.

In urma cercetărilor efective, s'a constatat că într'adevăr mai multe persoane au fost trecute de câte 2—3 ori în listele electorale pentru alegerile parlamentare, cât şi pentru cele comunale.

Greşala se datoreşte faptului că instituţiile publice au trimis tablourile cu funcţionarii lor; şi apoi unii din aceşti funcţionari au venit la Primărie şi s'au înscris din nou.

Odată înscrişi în tablourile instituţiilor, funcţionarii lor nu mai trebuiau să se înscrie a doua oară la Primărie, unde în cea mai mare parte ei nu sunt cunoscuţi.

In ceiace priveşte o verificare mai amănunţită, nu se putea face la 12 mii de alegători şi într'un timp atât de scurt cât prevedea întocmirea listelor electorale.

O adresă în acest sens a fost trimisă Rezidenţiei, care urmează a se pronunţa.

REP.

Durere pentru Elena C. Meissner

După o lungă şi grozavă suferinţă, moartea cu coasa ei cumplită a smuls'o, lăsând un soţ zdrobit de durere şi o familie neconsolată.

Dar ea lasă un gol imens nu numai în mijlocul familiei ci un profund gol şi în mijlocul societăţei unde a luptat şi lucrat, desfăşurând o muncă intensă şi adânc pricepută, care poate servi ca exemplu generaţiilor de azi şi celor de mâne.

Ca profesoară, care a făcut podoaba şcoalelor noastre secundare, cu simţirea sa fină şi delicată pentru noi fostele eleve, şi-a manifestat întotdeauna o largă solicitudine, căutând a forma un tot armonic cu colegele noastre.

In fruntea diferitelor societăţi de bine-facere era neobosită şi gata ori-când a-şi da obolul la ori-ce operă de interes social.

In timpul războiului, ca vice - preşeşedintă la Crucea Roşie, în comitetul doamnelor ortodoxe, în comitetul Profilaxiei Tuberculozei, coloniilor şcolar, Azilul de bătrâne, Reuniunea Femeilor Române, Preşedinta Amicelor tinerelor fete, peste tot a desfăşurat o rodnică activitate, radiind căldură în jurul ei, iar ca preşedintă generală a Asociaţiei Femeniste în fruntea căreia a fost mai mult de 20 de ani, pe când femenismul era ironizat,—prin convingerea, tactul şi înţelepciunea sa, şi-a atras pe cele mai de seamă femei din ţară, ajungându-se astfel la rezultatul dorit.

In străinătate d-sa ne-a re-

(Continuare în pagina 2-a)

Cronica unei zile de tabără

Pe valea Bistriţei
La fabrica „Albina" din Tarcău

II

Coborâm sub malul drept al Bistriţei, apoi îl traversăm pe un pod de lemn. Aici e locul fostelor pescăşii de păstrăvi. In dreapta la o sută de metri depărtare, zărim peste Bistriţa podul „Chinezesc", construit de un primar destoinic.

E un pod bun pe sârme groase, căptuşite cu lemn şi sprijinit în apă pe un singur picior. Localnicii s'au obişnuit cu inovaţia primarului şi sprijiniţi de balustradă, câţi-va copii fug pe el, făcându-i să balanseze sub privirile noastre admirative.

La un cot, într'un luminiş, iată-ne având în dreapta înfăţişată, ca într'o panoramă, întreaga gospodărie a fabricei „Albina", aşezată aici în unghiul de confluenţă al Tarcăului cu Bistriţa. Trenul opreşte în stânga, în malul Tarcăului, şi deasupra instalaţiilor acestei cooperative.

Ochii tuturor se îndreaptă către noi şi salutăm sosirea în inima întreprinderei care a adus încoronarea muncei românesti pe valea Bistriţei cu cântece vesele şi chiote de isbândă.

Adunaţi apoi în careu, am primit cum se cuvine, pe omul al căruia gând şi trudă au fost închinate dela început; inginer C. Turcanu, directorul fabricei.

Un modest, acest inginer, plecat în 1914 cu un grup de săteni, cu un capital de numai 8.000 lei, să înfiinţeze o cooperativă pentru exploatarea pădurilor, într'un teren unde munca şi priceperea românească nu era înţeleasă şi apreciată încă, o conduce şi astăzi ca director al ei, rămânând credincios jurământului făcut şi mai ales înţelegerii acordate de ţărani şi răsplătindu-le cinstit, încrederea lor. Instituţia are astăzi un capital de 65 milioane lei, reuşind să înscrie, cum am arătat, acte de cetitorie românească din cele mai de seamă şi nelipsind dela datorie nici azi, când ţara cere sacrificiul tuturor pentru înzestrarea armatei; consimţind în chip voluntar, în afară de alte contribuţii, să furnizeze material lemnos necesar aviaţiei noastre, la un preţ de trei ori mai mic ca pe orice piaţă.

Am vizitat în afara instalaţiilor propriu zise ale fabricei de cherestea, lucrări şi înghebări ce merită o deosebită atenţie: baia cu aburi şi instalaţie pentru duş, atelier de reparaţiuni de maşini de tren, atelierul de rezonanţă

(Continuarea în pagina 2-a)

TESTA
La dureri de cap, dinți

Școala Primară Evanghelică
Iași, Str. Banu 14

Situată în centrul orașului. Patru clase. Cu programa Statului, plus Limba Germană. Corpul didactic select. Pentru L. Germană profesor german, pentru religia ortodoxă preot dela Mitropolie.

Predarea după noile metode pedagogice. Clase mici. Tratamentul individual al elevilor. Taxe moderate. Inscrierile zilnic între orele 10—13 în cancelaria școlii.

Director: Pastor Hans Maurer

Azi la Sidoli
ALIBIUL
cu Albert Prejean, Erich von Strohheim Louis Jouvet, și frumoasele Janny Holt, Wera Hory
INSULA DIAVOLULUI

Azi la Phoenix
DEMONUL ALB
cu Dorothy Lamour, George Raft, Henry Fonda
DRAMA DIN SHANGAI
cu Dita Parlo și Akimoff

„Crinul Alb"
complect renovat, a adus cele mai NOI MODELE.
Rog clientela să mă viziteze.
Str. Alexandri 6

Dr. Gancevici
consultă
BOLI DE PIEPT
Str. Lăpușneanu 19
Luni, Mercuri și Vineri
între orele 1—4 p. m.

Doctor
GR. A. DIMITRIU
Asistent Universitar
Boli de piele, sifilis, venerice
Tratamente medicale prin Raze ultra-scurte
Diathermie
Consult: 2-4, 6-8 p. m.
Str. Păcurari No. 5
(Deasupra Farmaciei Căpățână)

Dr. R. DAMSKER
Medic de Spital
BOLI INTERNE
plămâni, inimă, rinichi
Str. Ghica Vodă No. 32

DOCTOR
I. Bernáth
Specializat la Viena în
Boli interne
BOLI de COPII și SUGARI
Tratament și diagnostic cu raze electrice
RAZE ULTRA-VIOLETE
Raze Farad și Galwan
Iași Șos. Arcu 2
lângă Farmacia Irofte
Cons. 9-10 dim. și 3-6. p. m.

x BORVIZUL DE BORSEC ușurează accesele în bolile de ficat și de rinichi.

Dr. C. Strat
Asistent Universitar
Medic al Asig. Sociale
Boli interne
Diagnostic prin Raze X (Roentgen)
Str. LASCAR CATARGI 51
(colț cu V. Conta) Cons. 2—5

DOCTOR
A. Socolovschi
Specialist în boli și operații
de nas, gât, urechi
STR. VICTOR PLACE 7
(Piața Unirii) lângă cinema Sidoli
Diatermocoagulare
DIATERMIE SPEC. ORL.
Inhalație cu ozon (electr.
electroterapie, înaltă frecv.
Cons. 8½—10, 12—2, 5—7

VIN
Dr. BECEANU:
Poftă bună, somn bun.

De închiriat

1) Imobilul din str. Toma Cosma 27, propr. Sadoveanu:

a) Intreg imobilul compus din 3 camere, 2 antrete, ocupat de E. Miclescu.

2) Imobilul din str. Păcurari 40, propr. Moțoi-Grigoraș:

a) Trei camere, baie, bucătărie, odaie în curte, antret comun, ocupate de M. Geanău

3) Imobilul din Iași strada Carol 40—42, propr. succ. Rohr:

a) Două camere, antreu, ocupate de D. Scurtu;

b) Trei camere, bucătărie, verandă, ocupate de D-ra Florica Apostol.

4) Imobilul din str. Carol No. 23, proprietatea Constanța Ghica:

a) Una cameră ocupată de N. Contrașu;

b) Localul de tutungerie, ocupat de C. Boicu;

5) Imobilul din str. Sărărie 31, propr. M. și S. Ulner:

a) Una odaie ptr. regie, 2 odăi ptr. locuit, una magazie ocupate de Leia Abramovici;

b) Una odaie, bucătărie, magazie, ocupate de Gr. Boș.

c) Idem ocupate de T. Maxim.

d) Idem ocupate D. Lovin.

e) Două camere, bucătărie, magazie, ocupate de Leon Mărănduc.

f) Una odaie, ocupată de V. Perju.

g) Idem ocupată de B. Parnes.

h) Idem ocupată de P. Maxim.

i) Două camere, bucătărie, magazie, ocupate de V. Nicoară.

j) Idem ocupate de V. Scânteie.

Aceste imobile se închiriază cu începere dela 26 Octombrie a. c.

Orice informațiuni se dau în zilele de lucru, la Serviciul Contencios al Societatea Creditului Urban Iași Strada Carol No. 40—42 etaj, între orele 9—12 a. m.

Ofertele vor fi însoțite de o garanție de 10 la sută, efecte sau numerar, la suma oferită drept chirie.

Director General
N. GHEORGHIADI
Sub-Director I. Șoarec

SE CAUTĂ de închiriat imobil având circa 10 camere și curte. A se adresa strada Cuza Vodă No. 22.

DE ÎNCHIRIAT 4 camere, holl, confort modern, eventual garaj, în str. Lățescu 11.

DE ÎNCHIRIAT de la 26 Octombrie imobilul din strada Calarași 18, 4 camere, bucătărie, bae, garaj, pivniță, singur în curte. Adresa C. Botezatu, str. Carol 53.

CAMERA GOALA, se caută; lumină electrică, stradă principală, eventual și masa, pentru o doamnă serioasă. A se adresa la ziar.

România
Tribunalul Jud. Iași secția III
EXTRAS de PUBLICAȚIUNE DE VÂNZARE
No. 2436 din 29 Aug. 1939

Se publică spre cunoștința generală că în ziua de 5 Octombrie 1939, ora 13, se vinde în pretoriul Tribunalului Iași secția III-a, imobilele rămase pe urma defunctului prof. Vasile Cireș, decedat în Iași la 26 Mai 1935, pentru ieșire din indiviziune dintre Maior M. Cireș, Maria D. Vasilescu Elena Buciumeanu, Petru V. Cireș, Teodorina Pleșu, cu domiciliul ales în Iași, str. Lascar Catargi No. 43, la D-l avocat I. Raicu și Angela Viorica și Florin Mogâldea, domiciliați în Roman str. Miron Costin No. 31, imobil situat primul în Iași, str. I. C. Brătianu 31, compus dintr'un teren în suprafață de 200 m. p. pe care se află o casă cu parter și etaj, compus din Corpul principal având trei camere și un antret la parter iar la etaj două camere, bucătărie și antret, ca aterenanse o bucătărie, magazie și closet, beci. Terenul întregului imobil are suprafață de 200 m. p. iar clădirea aprox. 120 m. p. și via din com. Tomești compusă din două trupuri; via propriu zisă, cu aprox. 3000 butuci de viță, iar restul este livadă cu pomi fructiferi; și o pădurice de nucuișe pe teren fugitiv. In vie se află o casă veche de vălătuci cu două camere, o bucătărie și cram, construite din vălătuci acoperite cu stuf, megieșindu-se la răsărit cu via Speranța, la miazăzi cu via lui Mihai Motohoi și la miază-noapte cu livada lui Grigore Tibaică, la apus cu drumul dintre vii. In vie se află și o fântână.

Licitația pentru imobilul din Iași va începe dela 364.000 lei, iar pentru vie dela lei 105.000.

Portărel, C. GUȘA

Dos. No. 231 | 1937

DE VÂNZARE imobilul din str. Apeduc 23, cu tot confortul, Aproape de Piața Halei și centru, având grădină cu pomi fructiferi și flori. Condițiuni favorabile.

Teatrul Pomul Verde Ultimele 2 spectacole cu revista.
Trupa de operete
GINA ZLATAIA
Iași-Movietone
de Lică Grunberg. — Biletele vândute până la 8 seara beneficiază de Prețuri reduse: Fotoliu 40, Rezervat 30, Stal 20, fără altă taxă

Inscrierile la Facultatea de Drept din Iași

Se aduce la cunoștința celor interesați că înscrierile în anul I la Facultatea de Drept din Iași au loc dela 1 Oct. 20 Oct. crt.; iar examenul de admitere în Facultate se ține dela 21-25 Octombrie.

Inscrierile studenților la examene în sesiunea Octombrie anul acesta se fac între 15—28 Septembrie, iar examenele se țin dela 1—25 Octombrie.

Cursurile vor fi deschise cu începere dela 15 Octombrie.

Reinscrierile studenților de la un an la altul se fac între 15 Septembrie—15 Octombrie.

Orchestra simfonică a ținutului Prut

Adunarea muzicanților instrumentiști care fusese convocată pentru Luni dim. s'a amânat pentru Vineri 8 crt. ora 10 dim. tot în sala „Sport și Muzică".

Această adunare e convocată de d. prof. Radu Constantinescu, în vederea organizării Marelui Simfonic al Ținutului Prut.

In acest scop, d. Radu Constantinescu, rectorul Academiei de Muzică, a plecat eri la București.

Examenele de pretori

Se aduce la cunoștința publicului că, pentru ocuparea posturilor vacante de Pretori, Ministerul de Interne a fixat un concurs, care va începe în ziua de 2 Octombrie a. c. și se va ține în localul Liceului „Marele Voevod Mihai" din str. Vlădoianu No. 1 București.

Condiții pentru a fi numiți pretori, în afară de condițiunile generale de numire în funcțiunile publice, trebue să îndeplinească următoarele condițiuni:

a) Să fie cel puțin licențiat în drept.

b) Să fie diplomat al centrului de pregătire tehnică profesională, administrativă, prevăzut de lege.

c) Să treacă concursul ce se va organiza prin regulament.

Având în vedere că, întrucât centrul de pregătire tehnică profesională administrativă a dat până în prezent un număr mic de absolvenți, astfel încât ar fi imposibil a se completa locurile devenite vacante în întreaga administrație, cu candidații care au absolvit aceste cursuri; pentru a nu se ajunge la stânjenirea administrațiunii, este necesar a se admite la concursul pentru funcțiunea de pretor și candidații care nu au absolvit Centrul de pregătire tehnică profesională administrativă, dar care au totuși practica administrativă, cu condițiunea de a urma ulterior cursurile Centrului.

Cererile de înscriere la concurs, făcute prin petițiuni timbrate, vor fi adresate Ministerului prin poștă, astfel ca să poată fi primite și înregistrate cel mai târziu până la 26 Septembrie 1939.

Cererile vor fi însoțite de următoarele acte:

1. Extractul de naștere.
2. Certificatul de botez.
3. Diploma de licență în drept.
4. Certificatul de naționalitate.
5. Certificatul de moralitate eliberat de primăria comunei, unde și-a avut domiciliul în ultimii 5 ani.
6. Certificatul dela cazierul judiciar, că n'a fost condamnat pentru fapte infamante în ultimii 10 ani.
7. Actul de satisfacerea serviciului militar.
8. Două fotografii format legitimație.

Candidații vor fi supuși în prealabil, vizitei medicale a unui medic oficial.

Concursul va consta dintr'o probă scrisă cu două subiecte: Unul teoretic și altul practic și o probă orală.

Materiile cari vor forma obiectul probei scrise și orale vor fi indicate în numărul de mine al ziarului nostru.

x La București a încetat din viață Aurel Stoica Clococeanu, ginerele d-lui și d-nei Posner din localitate.

x In dietele bolnavilor de ficat, stomac și intestin cea mai recomandabilă grăsime e untul de cocos CERES. Ușor digerabilă, ea dă mâncărurilor un gust neîntrecut.

Durere pentru Elena C. Meissner

(Continuarea din pagina 1-a)

prezentat admirabil la diferite congrese internaționale; ea poate fi considerată ca promotoarea Femenismului în România; și în istoricul Femenismului se va scrie, nu o pagină, ci un capitol întreg despre activitatea sa strălucită.

Colaboratoarele ei îndurerate nu vor uita nici odată clipele înălțătoare și pline de farmec cu care le întreținea scumpa lor președintă.

Pleci scumpa noastră D-nă Meissner; dar dacă trupul pleacă, sufletul va plana veșnic deasupra noastră; dacă glasul s'a stins, ecoul lui va fi un veșnic îndemn pentru întronarea binelui social, care va cere imperios să-l promovăm mai departe.

Av. ELIZA GRIGORIU

Cum am îndepărtat ridurile

după insuccesul specialiștilor de înfrumusețare și a produselor așa zise contra ridurilor

UN TRATAMENT SIMPLU, ACASĂ, FĂRĂ BANI.

Seara, înainte de culcare, am aplicat o cremă conținând Biocel, element scos din celulele cutanee ale animalelor tinere. El este asemănător Biocelului din pielea D-v. Aceasta este substanța aproape magică, care menține pielea D-v. rezistentă, fragedă și tânără. Ea a fost descoperită de un mare profesor dela Universitatea din Viena și este conținută de Crema Tokalon de culoare roză, celebra cremă pariziană. Întrebuințați acest aliment pentru piele, care conține Biocel, în fiecare seară, înainte de culcare. Dimineața întrebuințați Crema Tokalon de culoare albă. Ea hrănește pielea, strânge porii dilatați și e cel mai bun fond pentru „fard". Rezultate fericite se garantează în cazul întrebuințării celor două creme, contrariu vi se înapoiază îndoitul costului. Se vinde acum și în tuburi dela Lei 45.—

Insemnate înlesniri pentru minoritatea germană din România

Imputernicitul Permanent al Comunității Germane din România, dl. dr. Hans Hedrich, a fost primit, Mercuri 30 August, în audiență de către Domnul Armand Călinescu, Președintele Consiliului de Miniștri.

Dl. dr. Hedrich a prezentat d-lui Președinte al Consiliului chestiunile urgente și doleanțele minorității germane. Dl. Președinte a chemat, Joi, la sine pe dl. dr. Hedrich și i-a comunicat că au fost aprobate, de acord cu dl. Petre Andrei, Ministrul Educației Naționale, toate cererile pentru înființarea în Basarabia de școli particulare cu limba de predare germană. In așteptarea și pe lângă condițiunea prealabilă că în școlile germane, copiii să fie educați în credință față de stat, vor fi restituite Bisericii evanghelice germane toate clădirile școlare sau cu alte întrebuințări, care formează astăzi obiect de litigiu. In zilele următoare va fi ordonată, printr'un jurnal al Consiliului de Miniștri, îndeplinirea juridică a acestei hotărâri.

Dl. Prim Ministru Călinescu a comunicat deasemenea, că în școli germane vor putea fi admiși și elevi români, cu încuviințarea Ministerului Educației Naționale.

Dl. Prim Ministru Călinescu a pus în vedere că guvernul va arăta înțelegere și pentru alte chestiuni ce-și așteaptă soluționarea și care nu au fost discutate în aceste convorbiri.

In chestiunea doleanțelor speciale ale germanilor din Banat, Dl. Președinte al Consiliului de Miniștri Călinescu, a însărcinat încă în cursul zilei de eri, pe Dl. Subsecretar de Stat Băran, să facă cercetare, în prezența D-lui senator Hedrich și să se îngrijească pentru satisfacerea lor.

Dl. senator Dr. H. Hedrich a exprimat D-lui Prim Ministru Călinescu mulțumirile Comunității Germane pentru rezolvarea atât de dreaptă și de generoasă a celor mai importante revendicări naționale germane.

Hramul sfintei Ana

Biserica Barnovschi, își serbează al II-lea hram în ziua de 9 Septembrie, când cade ziua Sf. Ana. Icoana măreață a Sf. Ana făcătoarea de minuni, atrage totdeauna la rugăciune, foarte multe suflete. Toate creștinele cu numele Ana, împodobesc cu flori acestă minunată sf. icoană, dăruită bisericii Barnovschi, de însuși domnitorul Miron Barnovschi.

La ora 6. Vineri, începe slujba vecerniei cu Litie și cetirea tuturor pomelnicilor; ar a doua zi Sâmbătă, se va oficia Sf. Leturghie de un sobor de preoți, format din preoții Chirica, în frunte cu părintele lor Preotul Gh. Chirica pensionar. Bunii creștini sunt așteptați.

Pe valea Bistriței

(Continuarea din pagina 1-a)

unde se pregătesc piese pentru construirea articolelor de muzică, atelierul de confecționarea pieselor de aviație; apoi căminul cultural (unul din cele mai bune din județ), instalațiile tuturor birourilor fabricei și casele lucrătorilor ridicate în careu. Totul curat, ordonat, lucrul executându-se cu voe bună și înțelegere. Aici am vizitat și crescătoriile de păsări ale statului. Partea cea mai caracteristică însă, ne-a părut pavilionul național fâlfâind mândru în vârful unui catarg impunător și străjuind și în această zi de vară munca românească în acest adânc de pădure.

La ora 10 jum., cu același tren, părăsim fabrica „Albina", urmându-ne drumul acum pe valea Tarcăului, urmăriți de privirea, înțelegătoare a muncitorilor și salutați călduros de D-l ing. Tarcanu, omul a cărui mână și isbândă, după modesta lui dorință, va trebui s'o trâmbițăm românilor de pretutindeni spre a o auzi și imita.

Pârâul ne trece sub priviri, cu o repeziciune ce face să clocotească valea. E pretutindeni pietros și cu multe căderi de ape. Deși adânc, camarazii noștrii l'au trecut în câteva rânduri pe pietre cât am stat la Tarcău. Intrăm într'un adevărat defileu, în munții Tarcăului, din care răsare la un cot spre dreapta, în aceiași vale îngustă, centrul satului Tarcău, cu bisericuța mică și casele cu acoperișuri roșii de olane.

Urmăm linia șerpuindă a râului printre copaci ale căror crengi joase, ne ating. E rece, câteva păsări cântă în pădure și lăuntrul acesta feerie e trezit, nu de pufăitul din ce în ce mai greu al locomotivei, cât de zgomotul căderii în cascade sau șuerul curgerii repezi a Tarcăului, pe care nu-l mai vedem decât rar, la traversări sau în scurte luminișuri.

Malurile lui foarte prăpăstioase au aproape peste tot, apariția cimentării lor de mâini omenești, atât de neted a fost ros muntele.

Satul Cazaci se înșiră pe stânga, chiar pe firul apei. Pârâul Lăptoacele, țâșnește din munte, trecând numai la câteva palme sub șine, să se verse în Tarcău. In dreapta, un parchet spânzurat pe coasta, acum, goală, a muntelui, își lasă butucii să lunece în vale pe niște uluce făcute din pământ. La Tarcău am văzut un asemenea uluc de lemn de fag, pe care vin lemnele de foc tocmai din inima munțelui, aduse de apă captată dintr'un izvor. De aceia butucii cei mari, dela plute, sau cei adusi cu trenul, sunt ascuțiți la capătul cel gros.

Nici un drum nu ajunge până aici; butucii scoborâți pe uluce sunt încărcați în tren, iar restul putrezește pe loc.

La orele 11 suntem în stația Radu, unde întâlnim un tren încărcat cu lemne.

Trecem repede satul Radu și Brateș, sate mici ai căror locuitori coboară toți la lucru la „Albina".

Notez că lor li-e îngăduit, dealtfel ca și vizitatorilor ce se avântă până aici, să călătorească gratis cu trenul societății.

Incercăm să așteptăm ridicarea noastră la nivelul vârfurilor de munți, dar e în zadar.

Privim în sus spre înălțimi de perete ce nu le vom ajunge.

Uneori părăsim albia Tarcăului și intrăm în plină pădure, cercând să stredelim cu privirea, sânul codrului bătrân, ascuns într'o culoare verde închisă și strălucind de picuri de lumină tocmai sus pe coastă. Parcă așteptăm să răsară după stâncile pline de muschi, ursul somnoros plecat după mure.

Insoțitorul meu îmi spune cum femeile îi știu obiceiul și culeg murele numai în anumite ore de după amiază când nu riscă să se întâlnească cu Moș Martin; altfel vizita la rugi nu-i tocmai plăcută.

Captalani și ferige frumoase insoțesc linia ferată pe ambele părți, după care mestecenii, fagul și bradul se înfrățesc să îmbrace muntele. O cărărue îngustă ne urmărește pe toată valea, ea singură fiind calea de comunicație între rarele gospodării.

La Hârburi, o poiană unde a fost odată un „Herestrău", se deschide prima vale în dreapta ce duce spre schitul „Ața". Pe aici au răzbit nemții în războiul mondial, rupând frontul rusesc și cercând să ne cadă în coastă la Piatra-Neamț, dar au fost opriți de români și respinși până la vechea frontieră. Mă întreb cum cunoșteau nemții și aceste pasuri, atât de anevoios de trecut!

Stația Brateș. Mașina ia apă, dintr'un bazin de lemn astupat cu puține cârpe de sac care lasă să se scurgă destulă apă din el; însă nici o pagubă: izvoare sunt mii și nu se cunoaște. Unii camarazi ne coberăm să bem apă dintr'unul. E rece de-ți „taie dinții".

Peste cinci minute, trenul oprește în marginea unei cărări ce dă în dreapta, într'o poiană smălțată de flori și încălzită de un soare blând. Pe ghebul muntelui sub care ne-am oprit, e schitul Tarcău. Ridicat în 1833 de doi călugări fugiți din mănăstire, din lemn de frasin lucrat în „pene"; stă astăzi sub conducerea starețului de Bistrița și numără 8 călugări.

Lucrul cel mai curios însă este lumina, dobândită prin destoinicia actualului starețe care a folosit aici una din căderile Tarcăului; și astfel în cel mai sălbatec colț de munte, un schit unde nu te-ai aștepta să găsești decât opaițe, iată-l luminat prin ultimul mijloc ce viața modernă a pus la dispoziție: electricitatea.

Ora 12 jum. Drumul ni se închide deodată, valea terminându-se într'o poiană în care trenul se ridică, pe o pantă destul de simțitoare. Ajungem la Ardeluța.

— (Urmează) —

ION STUPCANU
Tg. Frumos

Școala Primară Profesională „STEAUA"

Se aduce la cunoștința celor interesați că înscrierile și reinscrierile au început și vor continua zilnic în cancelaria școalei de la 9—1 dim.

Începând din anul acesta, absolventele cursului profesional, în urma deciziei Camerei de Muncă vor căpăta titlul de maistre făcând o practică de 3 ani în atelierul de aplicație a școalei înființat în acest an de către Comunitatea sub a cărei egidă a trecut sus numita școală.

Direcțiunea

SFINȚIREA LOCALULUI PROPRIU
al Blocului pensionarilor

Ieri, 5 Sept., s'a făcut sfințirea localului Blocului pensionarilor publici din localitate, în prezența unui mare număr de membri.

Serviciul religios a fost săvârșit de preoții Savin și Bogdan, confesorul Blocului.

Sf. Sa preotul Bogdan, într'o frumoasă cuvântare, aduce elogii pensionarilor, cari printr'o strânsă solidaritate, au reușit să-și aibă un local propriu care urmează a fi complectat cu o impunătoare fațadă în primăvara viitoare.

Aduce elogii d-lui *N. Gane*, membru de onoare al Blocului, sub Primariatul căruia, Blocul a putut obține locul din str. Ștefan cel Mare și elogiază conducerea organizației.

D. Victor Munteanu, Președintele Blocului, face un scurt expozeu asupra construcției Căminului, arătând că hotărârile adunării generale și a comitetului de conducere al Blocului s'au executat întocmai.

Exprimă mulțumiri d-lui V. Gane, care a intervenit sub Primariatul său procurarea locului pentru cămin, precum și d-lor Ieșanu, fost Primar, și d-lui General C. Ionescu, actualul primar, cari au perfectat formele legale a obținerii proprietății Blocului.

Exprimă mulțumiri tuturor donatorilor, în frunte cu d. Ministru Victor Iamandi, precum și tuturor colaboratorilor cari au depus munca și contribuții la formarea fondului pentru cămin.

In încheiere, d. Munteanu spune că sărbătorirea inaugurării localului Blocului se va face mai târziu, când împrejurările vor fi mai liniștitoare și se va putea face o festivitate mai largă, mărginindu-ne astăzi la această sfințire creștinească.

Mai vorbesc d-nii: Grigore Roiu, Strat și avocat Mihailescu cari îndeamnă pe toți pensionarii la o deplină solidaritate.

Dl. N. Gane face un istoric al obținerii locului și construcției căminului, scoțând în evidență admirabilele eforturi ce s'au făcut pentru reușita ideului pe care l-au avut pensionarii să-și poată avea un cămin.

Trebue să se vegheze ca iscoade și intrigi să nu apară în sinul Blocului, menținându-se minunata solidaritate ce o constat în masa pensionarilor.

Asistența s'a despărțit într'un impresionant entuziasm, admirând frumusețea localului și aranjamentul tuturor secțiunilor Blocului. REP.

Situația funcționarilor particulari concentrați

Breasla Funcționarilor Particulari aduce la cunoștința celor interesați că în conformitate cu dispozițiile Legii privitoare la salariile funcționarilor chemați sub drapel, din 8 Mai 1939, întreprinderile cari sunt în funcțiune sunt obligate a plăti leafa pe primele șapte zile de absentare pentru concentrare, salariaților cu o vechime mai mare de șase săptămâni și până la 2 ani.

Salariaților cu vechime mai mare de 2 ani, din întreprinderile cu un număr de salariați mai mare de cinci și cari sunt în funcțiune, li se vor plăti leafa pe jumătate, pe tot timpul concentrării.

Ancheta în jurul isprăvilor
spărgătorului Mircea Streit

Am relatat arestarea spărgătorului minor Mircea Streit, care împreună cu un alt spărgător minor Bercu Mayer zis Carol, deținut actualmente la Închisoarea Galata, au comis zeci de spargeri.

Eri Mircea Streit a fost confruntat cu Bercu Mayer.

Acești au mai recunoscut alte opt spargeri, cu care prilej au furat bijuterii și haine.

Bijuteriile le-au vândut unui negustor din centrul orașului, iar hainele unui negustor de haine vechi din Tg. Cucului, precum și la câțiva funcționari și chelneri din localitate.

Cumpărătorii au fost reținuți la chestură.

Eri toată ziua a fost un pelerinaj la d. comisar Iancu, de persoane, victime ale spargerilor comise de cei doi minori.

La chestură s'a expus un bazar de lucruri furate găsite la cumpărători.

Multe din ele au fost recunoscute de păgubași. REP.

Condiția pentru numirea în funcția de notar

Se aduce la cunoștința tuturor acelora cari solicită numirea în posturile de notari, aflate vacante în județele din Ținutul Prut, că nu vor putea obține numirea decât provizoriu și condițional, urmând să se înscrie până la 8 Septembrie a. c. inclusiv, și la școala de notari, înființată pe lângă Ținutul Prut, a cărei funcționare va începe pe ziua de 15 Septembrie 1938, în vederea unei cât mai temeinice pregătiri profesionale.

Mulțumire
către d. rezident regal

Excelență!

Noi părinții copiilor care au au fost în Colonia Școlară de la Bicaz Județul Neamț, venim la D-voastră ca un părinte sufletesc al Ținutului nostru Prut, pentru a vă mulțumi din partea noastră personal și a copiilor noștri, pentru ajutorul dat și grija pe care ați avut-o pentru ei.

SĂ TRĂIȚI EXCELENȚA!

Părinții copiilor care au fost în Colonia Școlară Bicaz-Jud. Neamț

•

Părinții copiilor care au fost în Col. Șc. Bicaz jud. Neamț mulțumesc D-lui Prefect, Medic, Comandant Străjer precum și tuturor acelora care au condus această colonie, pentru îngrijirea pe care le-au dat.

Inștiințare
către editori și autori

Academia Română aduce la cunoștința domnilor editori și autori, cum și tipografiilor din țară care trimit exemplare de publicațiuni pentru Biblioteca Academiei cu scutire de porto-postal, că în conformitate cu dispozițiile Direcțiunii Generale P. T., prin noile tarife postale, pachetele cuprinzând cărți sau imprimate, pot fi primite de Oficiile postale spre expediere având greutatea dela 1—100 kgr.

Numai corespondența (scrisorile) trebuie să aibă greutatea maximă de 1 kilogram.

In acest scop expeditorii vor înscrie pe aceste expediții postale mai grele de 1 kgr. că este vorba de mesagerii.

Citiți „Opinia"

Cu mașina Royal
Mag. „Favorit"
vă remaiază perfect ciorapii Dv.

Dela Tribunalul militar

Tribunalul militar al Corpului 4 Armată, prezidat de d. colonel Edmond Munteanu, a judecat eri mai multe procese.

Primul a fost al locuitorilor Hârlănaru Gh., Const Chelaru, Dumitru Moțoc toți din Bălți, acuzați de ultraj cu violență.

Acești a fiind în stare de ebrietate, au lovit o patrulă de jandarmi.

Tribunalul i-a condamnat la câte 4 luni închisoare.

— Soldatul Dănilă Sofronie din 6 Roșiori acuzat de dezertare repetată, a fost condamnat la 6 luni închisoare.

•

— Am relatat la timp procesul celor șase comuniști rămași judecați dintr'un lot de vreo 40.

Tribunalul a condamnat pe Mayer Marcu din Roman și Carol Fișer din 12 Dorobanți la câte 2000 lei amendă și 1000 lei cheltueli de judecată. Ceilalți patru au fost achitați.

— Soții Nuhăm și Roza Elchim din Flămânzei - Bălți, acuzati de ultraj cu violență contra unui incasator comunal, au fost achitați.

Sînt oprite orce manifestațiuni
în sălile de cinematograf

Chestura de Poliție Biroul Siguranței a dat spre publicitate următorul

COMUNICAT

— „Secretariatul de Stat al Poliției aduce la cunoștința publicului că este cu desăvârșire oprită orice manifestațiuni sub orice formă în sălile de Cinematograf, la apariția pe ecran a diferitelor personalități din viața publică internațională.

Sancțiuni: Incetarea imediată a spectacolelor, în care scop directorii Cinematografelor au primit ordinul polițiilor; evacuarea sălei și procedarea la arestări.

Procedeu: Când se produc asemenea manifestațiuni, operatorul oprește filmul din oficiu, aprind luminile, poliția invită să părăsească sala și la neexecutare se va proceda la arestare.

Asemenea manifestațiuni sunt oprite în orice local public".

Un agricultor cade din tren
Nenorocirea dela Cucuteni

O impresionantă nenorocire s'a petrecut ieri în apropiere de stația Cucuteni.

Pe linia ferată a fost găsit în nesimțire un bărbat cam de 40—45 ani, bine îmbrăcat —care avea capul sdrobit și picioarele tăiate.

In agonie a fost transportat la Iași; pe drum însă a murit, iar corpul a fost depus la morgă.

Din cercetările autorităților, s'a stabilit că defunctul se numește Grigore Gagea, în vârstă de 45 ani, din comuna Bădeni satul Scobinți.

S'a mai stabilit și împrejurările care au dus la nenorocire.

Grigore Gagea a fost la Pașcani, unde seara a luat trenul spre Hârlău.

Nu se știe în ce împrejurare Gagea, care se afla pe culoarul vagonului, a alunecat căzând între vagoane.

Nenorocirea s'a produs fără ca să fi observat cineva.

Grigore Gagea este un gospodar bine cunoscut în regiunea sa, unde a fost mulți ani primar. El posedă o avere frumoasă, vreo 60 hectare de pământ.

Victima are doi copii, un fiu elev în clasa V-a la Seminarul Veniamin Costachi din Iași și o fiică căsătorită. REP.

Dela Comunitatea evreilor

D-nii: Iosef Iacob, președinte, Iancu S. Leibovici, casier general și av. B. Kelpner, secretar general al Comunității Evreilor din Iași, alături de epitropi, au pornit o vie campanie de redresare, a finanțelor acestei instituțiuni, vizitând la casele lor pe contribuabilii acestei Comunități. Munca lor este răsplătită, evreii ieșeni înțelegând în aceste vremuri grele, să contribue pentru susținerea multelor instituțiuni pe care le dirijează Comunitatea.

x *D. General Dr. Sava Goiu* întorcându-se în localitate, a reînceput consultațiile pentru bolile de ochi; dela 2—4 p. m. în str. V. Conta 30.

x BORVIZ DE BORSEC se ia pentru o bună digestie.

Interesantele invenții
ale unui lăcătuș ieșan
Memoriul adresat Rezidenției

Eri am primit la redacție vizita unui lăcătuș, d. Gh. Franck, dela atelierul mecanic Kaiserman din localitate, care ne-a arătat planurile a două invenții proprii.

E vorba anume de un dinam fără motor, prin rotație de forță cu cădere de greutate. El poate alimenta continuu timp de 8—10 ore, un bec de 250 w. sau 15 a 25 w.

Dinamul d-lui Franck nu cheltuește benzină, motorină sau alte derivate și are o durată de tracțiune de 10—12 ani, costând circa 45.000 lei. El ar fi idial pentru comune mici și sate.

•

Cealaltă invenție a d-lui Gh. Franck e un aparat curățitor pentru liniile de tramvae, ce vine montat sub șasiul tramvaiului. Cu acest aparat—care costă vreo 8000 lei—liniile de tramvaie își asigură o curățenie permanentă.

•

Dar lăcătușul Gh. Franck, e sărac și nu-și poate vedea realizate planurile la care a muncit nopți dearândul.

Și de aceia a întocmit un memoriu, către Rezidențe, prin care solicită fondul inițial, necesar construcției a câte unui exemplar din cele două invenții. C. DAM.

Ce este „Extase"

Departe de a fi un film imoral „Extase" slujește una din cele mai importante probleme ale societății: posibilitatea realizării unei bune armonii în căsnicia modernă.

Desvăluind tainele sexualității și oglindind viața reală sub aspectele ei, „Extase" oferă prilejul unei documentări temeinice.

Heddy Lamarr, vedeta cu cea mai frumoasă siluetă, are creații extraordinare în acest film, cu care s'a lansat în America, drept cea mai divină femeie!

„Extase" va fi văzut de azi la „Scala" odată cu „Misiunea Locot. Perry" cu Robert Taylor și Barbara Stanwyck și marele film sovietic „Vladia Korsacov".

x O CARTE FOLOSITOARE. — A apărut *„Cura de odihnă în tuberculoza pulmonară"* de Dr. Jacqrod medic director al Sanatoriului din Leysin.

Broșura e tradusă de d-na Hurmuzescu și trebue citită de toți tinerii cari vor găsi în ea sfaturi și îndrumări practice.

Se găsește în toate librăriile din Iași și se vinde cu 50 lei în folosul Dispensarului Profilaxiei.

In memoria Elenei Meissner
Apel

Comitetul Asociației feministe a luat inițiativa de a cinsti memoria valoroasei române, bunei cetățene a Iașului, iubitei profesoare, neobositei binefăcătoare și neprețuitei sale Președintă, celeia ce a fost Elena Meissner, printr'o broșură omagială care să-i consacre memoria pentru viitor.

Comitetul roagă pe oricine ar fi dorit să-i aducă un ultim rămas bun în fața mormântului, sau să-i închine câteva gânduri, a le alătura acestei broșuri, trimițindu-le pe adresa secretarei d-na Laura Roiu, 27, Lascar Catargiu Loco.

România
Tribunalul Jud. Iași s. III-a
EXTRAS de PUBLICAȚIUNE
Nr. 2349 din 18 Aug. 1939

Se publică spre cunoștința generală că în ziua de 5 Octombrie 1939, ora 13, va avea loc în pretoriul Tribunalului Iași secția III-a vânzarea voluntară prin licitație publică a imobilului dotal din Iași str. Cismăriei Nr. 19, proprietatea D-nei Georgeta Em. N. Manoliu, cu consimțământul soțului său Dl. Em. N. Manoliu din București, a cărui fațadă este: 8.10 m. la strada Cismăriei și fundul același.

Vânzarea se face la pretenția D-nei Georgeta Em. N. Manoliu, iar licitația va începe dela suma de 609.630 lei.

Portărel, C. GUȘĂ

Dosar No. 734 | 939

✚

Adânc îndureraţi și în veci nemângâiați: Natalia, soție, Gică, Floarea, Victor, Gogu, Petruță, Teodora, Alexandra, precum și familiile Dobrovici și Stoica, anunță cu durere încetarea din viață a scumpului lor

Calistrat Trantea Stanco

decedat la 4 Septemb. 1939

Inmormântarea va avea loc mâine Joi 7 Septembrie ora 4 p. m.

Cortegiul funebru va porni dela locuința defunctului, str. Malu No. 5, spre cimitirul Eternitatea.

Petru-Eugen Stoica împreună cu familia cu aceiași nemărginită durere fac cunoscut prietenilor și cunoscuților că, Vineri 8 Septembrie a. c., se împlinesc 6 ani dela pierderea scumpei și în veci neuitatei lor

Marioara P. Stoica

Cu această ocazie va avea loc la casa de veci a familiei din cimitirul Eternitatea, ora 11½ un parastas, la care sunt rugați să iee parte.

Smaranda I. Cojocaru aduce pe această cale mulțumiri Blocului Pensionarilor Publici pentru ajutorul dat de 7500 lei, precum și tuturor persoanelor care au luat parte la înmormântarea soțului ei

Ioan Cojocaru

PIERDUT cartea - chitanță Asig. Sociale No. 1729801 din 2 Iunie 1939.

Mihai Zamoș
Iași, Trecăt. Leului 1

Informațiuni

x **Dl. Prof. Dr. I. Tănăsescu** reîntors în localitate, a reluat consultațiile în cabinetul d-sale din str. Coroi 6.

x **D-na Dr. Parhon-Ștefănescu** și-a reluat consultațiunile între orele 2—4. Strada Tăutu No. 2.

x Direcțiunea școalelor „Ort" atrage atențiunea părinților că înscrierile și reînscrierile se fac numai până în 10 Septembrie. După această dată nu se mai primește nici o o înscriere sau reînscriere.

x *Dr. Emil Crăciun* întorcându-se în localitate, a reluat consultațiile în orele 3—5 și 7—8 p. m. în str. Nec. Gane No. 20.

x **Pentrucă se păstrează proaspăt luni de zile**, orice gospodină are totdeauna în camara de alimente o lădiță cu **unt vegetal „Excelsior"**, cea mai bună grăsime pentru gătit, prăjit sau prăjituri.

x **Dr. M. Segall** *medic de spital, rămâne tot timpul verei în localitate și consultă și operează boli de nas, gât și urechi, în strada Cuza Vodă 83 (Palatul Braunstein) Telef. 1767.*

x **Dr. S. CAUFMAN** dela facultatea de medicină din Paris. *Boli destomac, intestine, ficat și rect.* Tratamentul hemoroizlor prin injecții sclerozante și electrocoagulare. Rectosigmoidoscopie. Str. Banu 8 (lângă Conservator). Consult. 9½ — 11½ 3—6 p. m.

x *D-na dentistă L. Carc*, întorcându-se în localitate și-a reluat consultațiile în cabinetul din Piața Unirei (colț cu Săulescu) orele 10—1, 4—7.

x *Dr. A. HOFFMANN consultă zilnic boli nervoase și boli de nutriție; str. Armeană No. 9, dela 10-12 dim. și 3-7 d. m.* **Tratamente de slăbire și îngrășare.** *Telefon 1577.*

x **Laboratorul de analize medicale, chimice și microscopice Dr. Ratianu** autorizat de Min. Săn. Publice, execută analize complecte de urină, spute, secrețiuni, etc. precum și orice analize ce interesează industria, comerțul și higiena alimentară. Iași, Cuza Vodă 83.

x **Doctorul H. Vascoboinic** reîntors în localitate, a reluat consultațiile și operațiunile chirurgicale. Strada Elena Doamna 31.

Dr. A. Aberman
consultă
Boli de Copii și Sugari
Boli interne
Intre orele 2—8 p. m.
Str. I. C. Brătianu 30
(colț cu str. G. Enescu)

ULTIMA ORA

Fapte în legătură cu războiul

Societatea Naţiunilor şi-a amînat sesiunea

Geneva 6. — Dl. Avenoll, secretarul general al Ligei Naţiunilor, a primit o adresă din partea guvernului englez prin care se cere amânarea sesiunei Ligei Naţiunilor.

Secretariatul Ligei a făcut cunoscut aceasta tuturor statelor interesate.

Rusia a anunţat că delegaţia sovietică plecase spre Geneva.

A fost însă întoarsă din drum.

Impresia în Germania despre neutralitatea Romîniei şi a celorlalte ţări

Berlin 6 —Agenţia D. N. B. arată că a produs o impresie deosebită declaraţia în bloc a statelor nordice de a rămâne neutre.

De asemenea a fost primită cu simpatie voinţa de neutralitate a României, Jugoslaviei, Bulgariei şi Greciei.

Acest fapt arată dorinţa acestor state de a rămâne în afara conflictului.

Germania va respecta ca întotdeauna, neutralitatea acestor state.

Neutralitatea Statelor-Unite

Londra 6— Preşedintele Roosevelt a semnat ieri declaraţia de neutralite a Statelor Unite în actualul război.

S'a declarat deasemeni neutralitatea canalului Panama.

Neutralitatea Japoniei

Tokio 6—Agenţia „Domei" anunţă că ministrul de externe al Japoniei a notificat eri ambasadorilor Angliei, Franţei, Germaniei, Poloniei Italiei şi Americei politica de strictă neutralitate pe care o va duce Japonia faţă de evenimentele europene.

Stare de asediu în Indiile engleze

Amsterdam 6,—O telegramă din Londra anunţă că in India engleză a fost proclamată starea de asediu.

Guvernul englez a acordat un credit de 44 milioane lire sterline pentru modernizarea armatei indiene.

Evreii din Palestina credincioşi Angliei

Londra 6. — Dl. Chamberlain a primit o telegramă de la conducerea sionistă din Palestina, in care se arată că guvernul englez poate conta pe fidelitatea evreilor.

Parlamentul belgian

Bruxelles 6.—Astăzi se întruneşte parlamentul pentru a acorda depline puteri guvernului şi a vota credite necesare apărării naţionale.

Un răspuns

Londra 6 Aenţia „Reuter" arată că partidul laburist ar fi primit un răspuns din partea lucrătorilor germani la manifestul trimis lor.

Lucrătorii germani ar arăta că nu se solidarizează cu actualul regim din Germania şi au protestat la timp contra ocupării Austriei şi Cehoslovaciei.

Iar actualul războiu nu este războiul lor, ci al regimului.

Cum a fost scufundat vaporul „Athenia"

Londra 6. — Ambasadorul Americei la Londra a depus eri un raport în legătură cu scufundarea vasului „Athenia".

Lordul Stanhope a făcut o comunicare în Camera Lorzilor, arătând că după declaraţiile martorilor, vasul a fost torpilat de un submarin.

După lansarea torpilei, submarinul a ieşit la suprafaţă şi apoi a tras din nou asupra vaporului.

Astfel că nu există nici o îndoială asupra modului cum s'a scufundat „Athenia".

*

Paris 6. — O telegramă de peste ocean arată că vasul „Queen Mary" care a ajuns cu bine în portul New-York transporta pe bord un depozit de 5 milioane dolari aur.

Se pregăteşte un guvern francez de uniune naţională

Activitatea politică la Paris

Paris 6.—Agenţia „Havas" anunţă din cercurile parlamentare că se duc discuţii în vederea formării unui cabinet de uniune naţională.

Se anunţă că mai mulţi foşti premieri au acceptat să intre în acest guvern.

Astfel se rostesc numele d-lor Flandin, Blum, Louis Marin şi Buisson.

*

Aceiaşi agenţie anunţă că peste 100 deputaţi, sub 40 de ani au făcut o cerere colectivă spre a fi trimişi la unităţile respective, pe front.

*

La Paris activitatea politică se desfăşoară în colaborare cu cea militară.

Membrii guvernului lucrează mână în mână cu comandanţii militari.

Preşedintele Lebrun se interesează îndeaproape de toate lucrările.

Dl. Bonnet a primit pe ambasadorii Angliei, Poloniei şi Belgiei.

Plecarea ambasadorilor

Paris 6 —Aseară au sosit la Paris dl. Coulondre şi personalul ambasadei franceze de la Berlin.

Personalul ambasadei germane a părăsit capitala Franţei,

Ştiri din Italia

Roma 6.—Guvernul italian a hotărât ca incepând de Joi 7 Septembrie, toate stabilimentele publice să închidă la orele 12 noaptea.

*

Roma 6 — Cu începere de astăzi, toate marile cotidiane italiene care până acum apăreau în 12, 16 şi 18 pagini, vor apare în 4 pagini.

Moartea lui Leon Mavrocordat

Bucureşti 6.— Eri a încetat din viaţă Leon Mavrocordat, fost şef al Casei Regale sub regii Carol I şi Ferdinand.

Leon Mavrocordat s'a născut la Iaşi în 1859.

x Pentru comenzi de BORVIZ DE BORSEC, adresaţi-vă reprezentantului societăţii, — Dl. Vasile Mândru, la cinematograful „Sidoli", telefon 2059 şi la biroul de agentură şi comision Mândru, tel. 1516.

Accidentul unor excursionişti români

Constanţa 6 — Acum 12 zile au plecat în Grecia mai mulţi excursionişti români.

Lângă Atena, autobuzul excursioniştilor a suferit un accident.

S'au înregistrat 3 morţi şi 4 răniţi.

Eri victimele au fost aduse în ţară.

Cetiţi „Opinia"

Azi la Scala — Cele mai mari 3 filme ale anului 1939

Filmul care desvălue tainele sexualităţii! Filmul erotic!

EXTASE!.. cu Heddy Lamarr

Al doilea film: O realizare senzaţională

Misiunea Locot. Perry

cu ROBERT TAYLOR, Barbara Stanwyk

Victor Mac Laglen

Al treilea film: Cea mai bună şi originală realizare sovietică din ultima vreme

Vladia Korsacov

— complect vorbit in ruseşte —

Mersul operaţiilor militare

Lămuriri franceze asupra operaţiilor de războiu

Paris 6.—Intreaga opinie publică urmăreşte în deaproape comunicatele în legătură cu activitatea militară pe frontul de vest.

Nu se dau însă informaţii mai ample.

Ultimul comunicat al Marelui Cartier General arată că trupele franceze au început să ia contact cu inamicul la granița germano-franceză.

Operaţiile sunt în curs de desfăşurare.

Alte amănunte nu se dau.

Agenţia „Havas" transmite un comunicat în care se arată că lipsa de informaţii nu trebue să surprindă pe nimeni. In primul rând acum e vorba de un războiu diferit de cel din 1914.

Atunci era un războiu de mişcare. Acum nu trebue uitat că la graniţă sunt cele două linii redutabile: Marginot şi Siegfried.

De aceia războiul actual va avea un alt caracter.

El necesită pregătiri mai ample şi acţiuni care nu trebuesc divulgate.

Postul de radio Paris, difuzând acest comunicat, a cerut scuze auditorilor că nu le poate da informaţii mai ample.

In ceia ce priveşte situaţia Italiei, de asemenea nu se poate spune nimic.

Ceia ce se ştie de pe frontul apusean este că mai multe avioane de recunoaştere germane au făcut o incursiune la frontieră; iar o escadrilă franceză a bombardat oraşul Aix-la-Chapelle.

Acţiunea armatelor franco-engleze

Paris 6.— Un comunicat al Marelui Stat Major anunţă că forţele aeriene, maritime şi teritoriale franco-engleze au început desfăşurarea ofensivei pe toate fronturile.

*

Londra 6.—Un comunicat al Marelui Stat Major englez anunţă începerea ofensivei dealungul fluviilor Rhin şi Mosela.

Raidurile aviaţiei britanice

Londra 6.—Asupra operaţiilor militare nu se dau decât scurte comunicate dela departamentul informaţiilor.

Pe ziua de eri s'a anunţat un raid al aviaţiei engleze pe de-asupra Germaniei.

S'au făcut sboruri de recunoaştere în regiunea Ruhr şi s'au aruncat manifeste.

Astănoapte s'au făcut din nou sboruri de recunoaştere.

Toate aparatele s'au întors la baza de plecare.

Vasele germane „Olinda" şi „Carol Fritzen" au fost scufundate de marina engleză.

Deasemenea s'a anunţat scufundarea vasului britanic „Bosnia" de către marina germană.

Contra-atacurile armatei poloneze

Comunicatul militar din Varşovia

Varşovia 6. — Agenţia Patt arată că în cursul zilei de eri situaţia pe front nu s'a schimbat prea mult.

Lupte mai violente s'au dat în regiunea de sud-vest.

Se semnalează un viguros contra-atac polonez în regiunea Centohova, care a ţinut în loc înaintarea inamică, deşi sunt aici numeroase trupe germane motorizate.

Aviaţia poloneză a bombardat instalaţiile militare de lângă Breslau.

Oraşele deschise nu sunt bombardate de poloneji.

Aviaţia germană a făcut un nou raid pe de-asupra Varşoviei, aruncând numeroase bombe.

Sunt multe victime mai ales la periferie.

La Varşovia s'au auzit eri bubuituri de tun de pe front.

Comunicatul Marelui Cartier General anunţă că s'a dat o luptă aeriană, în decursul căreia au căzut 14 avioane germane. Au fost doborâte 6 avioane poloneze.

Pe linia Varta-Kamiansk s'au dat lupte înverşunate.

Pe frontul de la Poznan domneşte linişte.

30 de avioane poloneze au efectuat un raid de-asupra Berlinului. Toate aparatele s'au întors la aerodrom.

Garnizoana de la Gdynia a dat un atac asupra trupelor germane din regiunea Danzig, reuşind să captureze un tun şi material de războiu.

Noi localităţi cucerite de germani în Polonia

Comunicatul militar german

Berlin 6. — Agenţia D. N. B. anunţă că trupele germane din Polonia au recoltat noi succese.

Agenţia dezminte că ar fi zburat avioane poloneze pe de-asupra Berlinului.

Se anunţă ocuparea oraşelor Katowice şi Konigshutte din Silezia; iar la nord localităţile Mlava şi Grandenz, cu întăriturile lor.

Oraşul Cracovia este ameninţat direct de trupele germane, aflate în înaintare.

Un detaşament din cavaleria poloneză a atacat lângă localitatea Krine o ambulanţă germană omorând pe sanitari şi răniţi.

Deasemenea a fost ucisă o infirmieră.

In cursul luptelor de eri a fost doborâte 15 avioane poloneze, iar 25 distruse pe aerodromuri.

ORA 12

Conferinţa statelor americane

Washington 6— Argentina a acceptat invitaţia preşedintelui Roosevelt de a se convoca în Panama o conferinţă a statelor americane.

La această conferinţă se va examina situaţia creiată prin conflictul european

Telegrama d-lui Hitler

Belgrad 6.--Dl. Hitler a trimis o telegramă de felicitare, cu prilejul aniversării regelui Petru al Jugoslaviei.

Alarmă la Paris şi Londra

Paris 6.—Astă noapte la ora 1.40 s'au dat semnale de alarmă.

Populaţia a stat în adăposturi până la ora 4.10.

*

Londra 6.—Azi dimineaţă, la ora 7.54, s'a dat alarma la Londra.

Ocupaţia germană în Polonia

Berlin 6.—Agenţia D. N. B. anunţă din Katowice că în regiunea ocupată s'au pus primari şi funcţionari germani.

Ziarul „Katowice Zeitung" suspendat de poloneji, a reapărut azi.

Modificarea legei neutralităţii

Washington 6.-Se anunţă că legea neutralităţi va fi modificată, pentru a se putea da un ajutor echitabil Angliei şi Franţei.

Bombardarea unui avion în Belgia

Bruxelles 6.-Ministerul apărării naţionale anunţă că artileria antiaeriană de la Louven a deschis foc asupra unui avion necunoscut.

*

Ziarele arată că bombardamentul de la Aix la Chapelle a provocat pagube mari în regiunea industrială.

Informaţiuni

x Aseară au sosit în localitate d-nii: Rezident Regal, prof. Traian Ionaşcu, general C. Ionescu primarul oraşului şi prof. Gh. Cuza.

x Eri a continuat examenul învăţătorilor pentru secţia B. a şcolii norm. superioare.

S'a dat teza la ştiinţile aplicate cu următorul subiect: Folcasele apelor curgătoare. Principiile ştiinţifice ce stau la baza acestor aplicaţii.

Rezultatul probelor scrise va fi afişat Duminica, Luni urmând să se dea examenul oral.

x Durerea de bătături te enervează şi te indispune. Remediul îl găsiţi în preparatul „ANTICALUS" soluţie şi pomadă care alină durerile şi desfiinţează bătăturile. Depozit Farmacia Dr. Ratianu strada Cuza Vodă 83.

MACHZOR

în versiune românească de Şef rabinul Dr. M. Thenen—Brăila.

De vânzare la „AURORA"

Ştefan cel Mare 36 — Iaşi

DOCTOR

SOLO SCHREIFEL

SPECIALIST IN BOLI DE PIELE, VENERICE, SIFILIS

Diagnosticul precoce al sifilisului prin examenul ultra-microscopic

DIATERMIE

Raze ultra-Violete

Consultaţii şi tratamente *7—10 dim. şi 2—9 seara*

Str. Anastasie Panu 70

Peste drum

x BORVIZUL DE BORSEC uşurează accesele în boala de ficat şi de rinichi.

ANUL XXXVI No. 9737

1 LEU

VINERI 8 SEPTEMBRIE 1939

ABONAMENTE:
Lei 350. . . . . pe un an
„ 180. . . . . „ 6 luni
„ 90. . . . . „ 3 luni
„ 35. . . . . „ 1 lună
„ 1500. . . Instituţii publice

Atelierele tipografice „Opinia"
IAŞI STR. LĂPUŞNEANU 37

OPINIA

Ziar democrat cotidian

TELEFOANE
Redacţia. . . . . No. 1298
Administraţia . . . . „ 1299
Serv. de noapte red. . . „ 1436

Redacţia şi Administraţia
IAŞI STR. LĂPUŞNEANU 37

Director C. R. GHIULEA

La granita franco-germană

Linia Siegfried
şi sistemul ei de fortificaţii

In numărul nostru de eri ne-am ocupat pe scurt despre formidabilele fortificaţii ale liniei Maginot, „platoşa răsăriteană" a Franţei.

Ca o replică la aceste întăriturí, germanii au construit linia Siegfried, tot atât de redutabilă — se zice — ca şi Maginot.

Aceste fortificaţii au fost făcute de celebrul inginer specialist Todt.

Deşi planurile sunt ţinute în cel mai strict secret, instalaţiile au fost vizitate de unele persoane, cari apoi au făcut descrieri. Firesc incomplecte şi cu exactitatea lăsată pe seama autorilor.

Aşa de pildă, revista pariziană „Marianne" a publicat anul trecut o serie de reportagii semnate Emmanuel D'Astier şi intitulate „Les secrets de la ligne Siegfried".

Din aceste note, scoţând partea impregnată de o anumită tendinţă, putem afla unele amănunte asupra liniei Siegfried, fortificaţie ce se întinde de la graniţa Elveţiei până la aceia a Olandei.

Centrul liniei se află în regiunea Saar, aproape de graniţa ducatului de Luxembourg.

Descrierea acestui punct ne dă o idee asupra întregei linii.

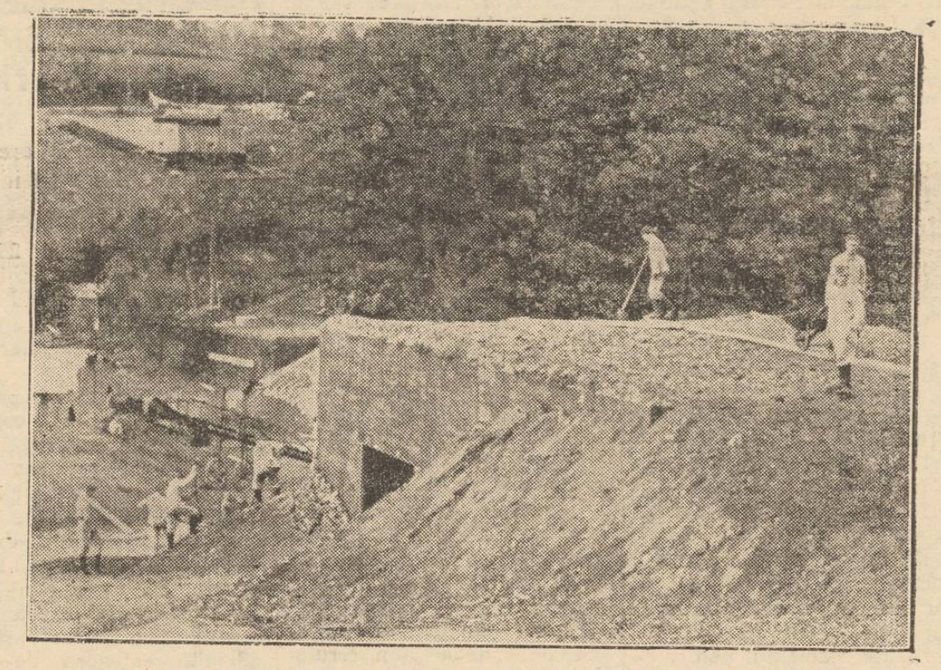

O vedere a fortificaţiilor liniei Siegfried

La graniţa Luxemburgului

La 1 km., de frontiera Luxemburgului, începe zona istu francez, pe drumul Trevului, intrăm într'un sistem de fortificaţii foarte dense, care înconjoară oraşul Treves, cea mai importantă garnizoană a regiunei.

Aici este sediul celui de al VIII-lea sector al fortificaţiilor, sediul Statului Major Nr. 9 al geniului şi al unei divizii din Corpul 9 de Armată, aflată sub comanda gen. Mattenklott.

Ansamblul fortificaţiilor este în formă de V, cu vârful la Oberskirch şi cu o latură spre Mosella, iar alta spre Saar.

Câmpia dintre Mosella şi Saar nu are nevoe de fortificaţii.

Pornim pe drumul Nr. 49— care n'ar putea fi găsit pe nici o hartă.

Pe stânga se ridică puternicele forturi de la Liersberg.

La 3 km. de aici, la Igel este o centură de întărituri. De acolo porneşte pe câmpie o linie antitank, legând Liersbergul de Mosella.

La 300 metri mai încolo, trecem pe lângă intrări camuflate de fortificaţii subterane, iar pe dreapta se profilează lucrările care domină la Konz, confluenţa Saar-Mosella.

Dincolo de Treves sunt tranşee în cruce cu secţii de mitraliere şi un teren de siguranţă pentru avioane.

De-alungul graniţei franceze

Fortificaţiile urmează cursul Mosellei, unde sunt linii antitanic.

In spate, pe Saar sunt liniile întărite, cotind după meandrele râului.

Piesa centrală a sistemului de apărare este masivul Hunsrü k. în apropiere de Saarebrü k.

Inspectorul general al fortificaţiilor este generalul Richard Speich, cu sediul la Wiesbaden.

Sunt 4 sectoare: Kaiserlautern, Aschaffenburg, Karlsruhe şi Trèves.

Saarebrickul are 12.000 locuitori.

Inălţimile din jur sunt împărţite în careuri betonate, cu creneluri pentru mitraliere şi tunuri de calibru mic.

Se văd cupole, ca pe linia Maginot, pentru tunuri grele.

La Ayl sunt 6 fortăreţe, ascunse în vii.

La Irsch „deasemenea găsim fortificaţii.

Drumurile sunt interzise.

Valea Ruver e toată fortificată în fier şi beton.

La Waldrach găsim drumuri de beton care pot fi tăiate prin diferite dispozitive.

Prin pădurea care porneşte de aici se distinge o activitate intensă.

Printre copaci se văd camuflate creneluri şi chiar o linie ferată îngustă, pe care se transportă materiale.

Canaluri subterane aduc apă potabilă în subterane.

Alte fortificaţii

Urmând linia, ajungem la Niederzef, de unde pornesc mai multe drumuri strategice. De aici se pot observa bine liniile strategice de-alungul frontierei, urmărind formele terenului.

De-alungul Rinului, prima linie betonată coboară până la malul apei.

In spatele ei se înşiră cazemate din 50 în 50 de metri.

Urmează apoi maşinele fortificate, dintre cari 3 sunt principale: Hunsrü k cu centrul la Hermeskeil, care apără Coblenz şi Mayence; Palatinat de lângă Sarrebrü k, între Pirmaseus şi Kaiserslautern, şi masivul Kaiserstühl centrul liniei, aflat între Kehl şi frontiera elveţiană.

Chestiunea aprovizionării cu apă, aer, electricitate, alimente şi muniţii a fost pusă la punct.

Autostrade speciale fac legătura cu restul ţării.

*

După prima linie, s'a organizat o zonă de apărare aeriană, sub comanda generalului Kitzinger. Ea cuprinde baterii antiaeriene şi proiectoare.

In plus stă gata să fie ridicată o reţea aeriană pe mine susţinute de balonaşe.

Mai sunt adăposturi uriaşe subterane, posturi de ascultare, centrale telefonice radiofonia, precum şi secţia motoarelor.

Pentru aviaţie sunt hangare subterane, la Etzenhofen, Vo k ingen şi Jettseten.

*

Precum se vede, strategii militari au prevăzut totul şi aici, ca şi în linia Maginot.

Conflictul actual va prilejui punerea în acţiune a tuturor acestor sisteme ale morţii.

Viitorul va arăta care dintre ele se va dovedi mai redutabilă.

Din toată lumea

Cât armament a exportat America

Conform datelor oficiale ale Ministerului pentru Comerţul Exterior din Washington, Statele - Unite ale Americei de Nord au exportat, în intervalul de timp dela 1 Ianuarie până la 31 Iulie, adică în primele şapte luni ale anului curent, armament pentru valoarea totală de 112 milioane de dolari, din care în Franţa pentru 71,4 milioane dolari în Anglia pentru 15 milioane dolari.

Uniformă pentru chelneri

Proprietarii restaurantelor şi cafenelelor din Praga au luat hotărârea de a introduce o nouă uniformă pentru personalul de serviciu, mai comodă şi mai practică decât smoc-kingurile şi fracurile de până acum. Nouile uniforme vor fi confecţionate dintr'un material mai uşor, în parte din pânză albă, ceeace va face ca ele să fie mult mai higienice decât hainele din ştofă neagră. Noua uniformă trebuie să şi-o procure toţi chelnerii până la 31 Decembrie cel mai târziu.

Apele roşii

Lacul Tovel din provincia italiană Trentin, s-a reluat culoarea roşiatică. Acest rar fenomen şi foarte interesant, care de-altfel a creiat şi celebritatea lacului, a fost admirat de numeroşi turişti italieni şi străini. In acest an culoarea roşiatică a apelor lacului Tovel, care se ştie este datorită unei alge numită g'enodinium, este şi mai închisă şi este pusă pe seama condiţiunilor atmosferice.

Autobuz de tip nou

Un nou tip de autobuz „autarhic" a fost experimentat la Neapole, cu desăvârşit succes.

Motorul acestui autobuz consumă un carborant extras din cocs, în loc de benzină sau petrol.

Noul tip de autobuz va fi folosit în serviciile publice.

Necazurile unei foste vedete
Procesul pentru bani al lui Jackie Coogan

Se cunoaşte cazul tânărului Jackie Coogan, fosta vedetă de cinema, copilul-minune care era în vogă acum 10-15 ani.

In acele vremuri, părinţii lui Jackie au strins o avere frumoasă de pe urma talentului copilului lor,— avere evaluată la 4 milioane dolari (aproximativ un miliard lei).

Dar Jackie s'a făcut mare şi n'a mai avut succese la cinematograf.

Fără angajament şi fără nici o meserie, a trebuit să recurgă la ajutorul mamei sale. Insă aceasta s'a arătat zgârcită, refuzându-i lui Jackie sumele mari pe care le cerea.

Bietul Jackie Coogan a avut dificultăţi şi cu soţia sa Betty Grable care a introdus divors întrucât soţul nu-i putea satisface nevoile de confort şi lux.

Şi Jakie, la vrâsta de 23 ani, a hotărât să se adreseze justiţiei pentru a obţine de la mama sa banii încasaţi în copilăria lui, la Hollywood.

A fost un proces pasionant şi scandalos care s'a dezbătut la tribunalul din Los-Angeles. Şi acuma, după un an, litigiul s'a terminat printr'o tranzacţie: mama va da fiului jumătate din averea care i-a mai rămas. Adică, Jackie va primi 125,000 dolari (aproximativ 30 milioane lei).

E de prevăzut însă că Jakie va cheltui repede paralele. Şi pe urmă ?

Memoriul „Blocului Pensionarilor Publici" din Iaşi
relativ la normalizarea şi armonizarea pensiilor

Conducerea Blocului pensionarilor din Iaşi a înaintat autorităţilor următorul memoriu:

Problema pensiilor publice s'a socotit că este complicată, atât pe plan teoretic cât şi pe terenul aplicaţiilor practice, iar la această constatare a contribuit în mare măsură şi organizarea financiară şi administrativă a Casei Pensiilor, care a lăsat mult de dorit, după cum a declarat şi fostul ministru de finanţe d. Cancicov în cercetările cunoscute ce le-a făcut acestei Case de pensiuni.

In istoricul legiferării pensiilor funcţionarilor publici, la noi, chestiunea dreptului de pensiune a trecut prin multe faze şi numeroase modificări care au creiat numeroase nedreptăţi aduse pensionarilor.

Numai dela 1902—1912, de exemplu, în timp de 10 ani, legea pensiilor a suferit 7 modificări, iar în anul 1925 se face o lege bună, care totuşi avea lipsuri care se îndreptă prin modificările introduse prin decretul lege Nr. 3268 din 21 Sept. 1928.

Se realizează astfel o armonizare a pensiilor pentru pensionarii deveniţi după 1 Sept. 1928, stabilindu-se dreptul de pensie pe baza mediei salariilor bugetare avute de funcţionar în ultimii 3 ani de serviciu şi după un procent calculat şi fixat, avantajându-se pensiile mici care au un procent de 90 la sută şi mergând în scara fixată până la 75 la sută, la media salariilor peste 32.000 lei.

Se recunoaşte o repartizare în fixarea procentului calculat la salariile avute de funcţionarii ieşiţi la pensie după 1 Sept. 1928, însă se creiază o nedreptate pensionarilor ieşiţi înainte de 1 Sept. 1928, şi lipsa aceasta de tratament egal pentru pensionarii vechi şi no se adaugă la nedreptăţile ce au suferit în trecutul mai depărtat mulţi pensionari, din aceiaşi categorie de foşti funcţionari publici, care sub regimul diferitelor modificări a legii pensiilor, primesc astăzi pensii derizorii, faţă cu colegii lor cu aceleaşi drepturi. Este o mare nedreptate.

Dăm câteva exemple mai recente: Un preşedinte de Curte de Apel, ieşit la pensie înainte de 1 Sept. 1938, primeşte pensie de 13.000 lei, pe când colegul său cu acelaş număr de ani şi cu aceleaşi drepturi, ieşit la pensie după 1 Sept. 1938, primeşte ca pensie suma de 18 000 lei.

Un inspector G-l P. T. T. ieşit la pensie înainte de 1 Sept. 1938, primeşte 9199 lei, pe câtă vreme un inspector G-l P. T. T., tot cu 35 ani de serviciu, ieşit azi la pensie, primeşte 12.000 lei.

Pensionarii dela C. F. R. au următoarea situaţie:

Un şef de gară principal, de depozit şi Controlor, ieşiţi la pensie în 1930 primesc 5559 lei; acei ieşiţi după 1 Sept. 1938, primesc 8665 lei.

Un şef de biurou pr. ieşit în 930 primeşte 5559 lei.

Un şef de biurou pr. ieşit în 938 primeşte 8665 lei.

Un mecanic pr. ieşit în 930 primeşte 5255 lei.

Un mecanic pr. ieşit în 938 primeşte 8370 lei.

Maiştri atelier ieşit în 930 primeşte 4702 lei.

Maiştri atelier ieşit în 938 primeşte 5517 lei.

Tot asemenea subofiţerii pensionari:

Un plutonier major ieşit la pensie cu 25—30 ani serviţi primeşte 3030 lei.

Un plutonier major ieşit la pensie după Sept. 938 primeşte 4800 lei.

In această categorie, mai sunt unii pensionari cari primesc lunar pensie de 800,

(Continuarea în pagina 2-a)

La Ardeluţa, pe malul Tarcăului
O vizită la mânăstirea Bistriţa

III

Am ajuns la Ardeluţa. Câteva case negre de bârne, un restaurant şi mai ales un parc plăcut pe malul Tarcăului. Trenul opreşte greoi şi-şi scutură aici toată povara drumului. Nu avem timpul să cercetăm locul şi nici să dăm atenţie privirilor curioase ale femeilor de pe la geamuri.

Ne îndreptăm buluc pe aleile parcului: un colţ de pădure civilizat oarecum, îmbrăcat cu straturi de pui de molizi şi brazi, iar sub coarnele arborilor bătrâni cu mese şi bănci noui de brad ce ne îndeamnă să ne desfacem pachetele cu grijă purtate până aici.

Sub poală de codru verde, elevi cu profesori la un loc (deşi oameni în vârstă cu toţii) iată-i înfrăţiţi în faţa măreţiei naturei şi a unei bucăţi de pâine înfruptată cu o pătlăgică roşie.

Un sfertas de vin de fiecare om, dăruit de dl. Mrejeru, în astfel de locuri pare ceva extraordinar şi nenatural; totuşi, iată-l făcându-şi apariţia în sticle înfundate, repartizate pe grupe de patru oameni.

Problema... paharului o rezolvăm cam anevoe, scoţând simburii unui ardei verde ce ne completează lista de bucate; dar ce păcat că nici ardeiul n'a mai rămas ardei, iar vinul s'a ardeiat.

In fine asta nu ne opri chefului şi dacă-i nuntă, vorba românului, „nuntă să fie". Câţi-va camarazi, ghibăciră printre lucrători, doi scripcari şi hora se încinse „cât ai zice peşte". Câteva glasuri mai departe dădură viaţă unor cântece tinereşti, masa cuţoanelor, ce ne-au întovărăşit şi a comandanţilor se ceru onorată de privirele oacheşe ale băeţilor şi de cântecele lor de dragoste, pe care în zadar mai încerca să le reînvie, un biet moş cu ţăcălie ce luase vioara unui ţigănaş şi chinuia prin ştirbătura dinţilor.

Să lăsăm însă grupul meselor întârziate şi să privim în juru-ne. Jos în albia adâncă a Tarcăului, prin lumina tremurată de frunzele mesteacănilor, câţi-va camarazi se caţără în peretele stincos al muntelui, fotografiindu-se deasupra apei spumatet Alţii mai norocoşi au urcat muntele trecând la două sute de metrii mai sus, peste linia fostei graniţe, la mina părăsită a unui munte din care s'au sfredelit şuviţe de aur.

Mulţi se odihnesc până la ora plecării, iar alţii vizitează aşezările Ardeluţei. Aşa aflăm că satul a răsărit odată cu întinderea exploatării pînă aici şi că va dispare odată cu încetarea lucrului, reapărând altundeva pentru acelaş rost. Vechea peregrinare românească.

La ora 5 p. m., trenul se pune în mişcare pentru a ne readuce la Piatra Neamţ, în aceiaşi sgomotoasă larmă ca la sosire. Ba, pare că ceva mai mult, ne va face să nu prindem de veste repedele coborâş al muntelui. Camarazii au luat cu ei în tren, pe cei doi scripcari, care ne vor însoţi până la Tarcău. In ţărâitul lor, într'un vagon din mijlocul garniturii, se încing câteva jocuri bătute, strigături şi chiuituri ce ne scoală pe toţi în picioare.

Ora 6. In veselia aceasta, trecem prin Tarcău unde lucrătorii uniţi în societatea „Arcaşii Străjeri" care-i înglobează dela 18 la 42 ani, sunt în careu gata de a coborî pavilionul naţional.

(Continuare în pagina 2-a)

Frontul din Silezia

Iată harta teatrului de război germano-polonez, din Silezia.

Aici, trupele germane au ocupat toată regiunea industrială sileziană, frontul ajungând pe linia Cracovia-Pietrokov-Radomsk, spre Lodz.

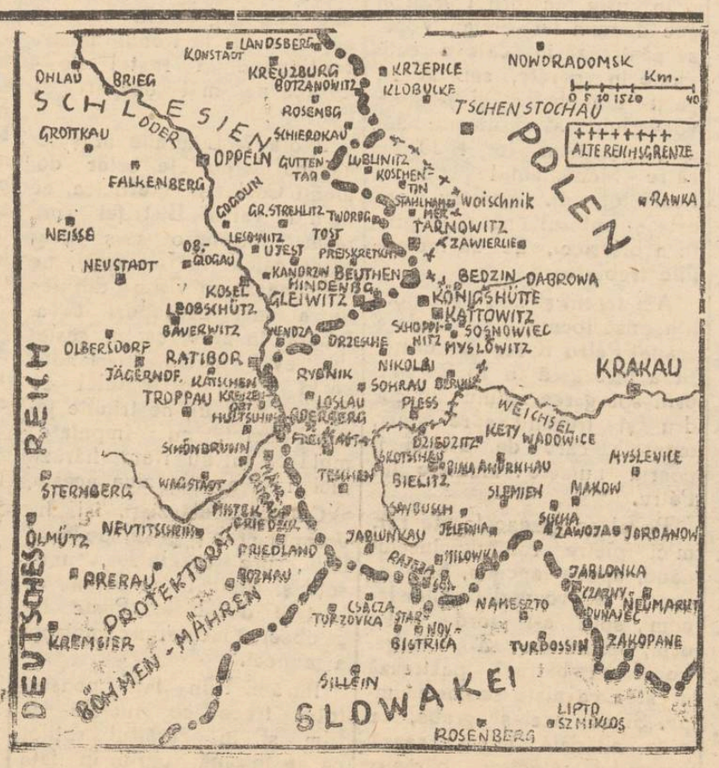

TYP
Purgativ Laxativ

FIECARE OM ARE FRUMUSEȚEA ȘI FARMECUL SAU.

FOTOGRAFUL
GUSTY
știe să vi le scoată în evidență.

Un înger de fată
cu Herbert Marshal și Ann Shirley
Cea mai reușită comedie a anului—Luni la Sidoli

Doctor
GR. A. DIMITRIU
Asistent Universitar
Boli de piele, sifilis, venerice
Tratamente medicale prin Raze ultra-scurte Diathermie
Consult: 2-4, 6-8 p. m.
Str. Păcurari No. 5
(Deasupra Farmaciei Căpățână)

Azi la Phoenix
DEMONUL ALB
cu Dorothy Lamour, George Raft, Henry Fonda
DRAMA DIN SHANGAI
cu Dita Parlo și Jakinoff

Azi la Sidoli
ALIBIUL
cu Albert Prejean, Erich von Stroheim Louis Jouvet, și frumoasele Janny Holt, Wera Hony
INSULA DIAVOLULUI

DOCTOR
I. Bernáth
Specializat la Viena în
Boli interne
BOLI de COPII și SUGARI
Tratament și diagnostic cu raze electrice
RAZE ULTRA-VIOLETE
Raze Farad și Galwan
Iași Șos. Arcu 2
lângă Farmacia Irofte
Cons. 9-10 dim. și 3-6. p. m.

Dr. R. DAMSKER
Medic de Spital
BOLI INTERNE
plămâni, inimă, rinichi
Str. Ghica Vodă No. 32

DOCTOR
Alex. Moruzi
Profesor Universitar
Medic Primar Director
Cons. zilnic 4—6 p. m.
Chirurgie generală
Chirurgie nervoasă
Str. Păcurari No. 5
(deasupra farmaciei Căpățină)

DOCTOR
Iosif Goldenberg
medic de spital
Specialist în:
BOLI DE PIELE
SIFILIS-VENERICE
str. Palat No. 2
Cons. 8-11 a. m. 3-8 p. m.
Telefon 2156

Luni la Sidoli
Des hiderea stagiunei de iarnă 1939—40 cu un program colosal
Urmăriți ziarele

Casă
de vânzare în STRADA STROICI 12
(prin Eternitate)

Comitetul sinagogei Rabin M. G. Reines
aduce la cunoștință că și-a amenajat sinagoga spațioasă pentru sf. sărbători și invită pe această cale enoriașii precum și toți acei cari doresc a se ruga la această sinagogă.
RABIN M. G. REINES
Str. Capela Armeană 2
(lângă mag. Asconia din C. Negri) Tel. 2028

Noul technicolor — Mai tare ca Robin Hood
VALEA giganților
va fi văzut de
Luni la Sidoli

CAMERA GOALA, se caută; lumină electrică, stradă principală, eventual și masa, pentru o doamnă serioasă. A se adresa la ziar.

DE VÂNZARE imobilul din str. Apaduc 23, cu tot confortul, Aproape de Piața Halei și centru, având grădină cu pomi fructiferi și flori. Condițiuni favorabile.

DE INCHIRIAT în strada Paladi 9, locuința compusă din 6 camere, baie, anexe, grădină.
A se adresa str. N. Gane No. 30, între 1—4.

APARTAMENTE moderne, noui, de închiriat imediat în str. Lățescu 14.

CAUT apartament cu 3—4 camere, aproape de Universitate. A se adresa la ziar sub Si.

SE CAUTĂ de închiriat imobil având circa 10 camere și curte. A se adresa strada Cuza Vodă No. 22.

Căminul Societății Ortodoxe Naționale a Femeilor Române
primește eleve externe dela alte școli cu prețuri moderate.

De vânzare
casă gospodărească, solidă, 4 odăi, bucătărie, cămări, pivniță, apă, lumină electrică etc.
Poziție centrală lângă tramvai și Hală. Preț foarte avantajos. A se adresa la ziar.

Amatori fotografi
Developați, copiați, măriți la
Fotograful Z. WEISS
Piața Unirii
Găsiți Rollfilme, Pakfilme, Plăci Agfa, Kodac etc. cu prețurile fabricei. — Se copiază, se mărește și se developează gratuit la Studio Fotografic
Weiss PIAȚA UNIRII

VIN
Dr. BECEANU:
Poftă bună, somn bun.

Primăria Municipiului Iași
42505 — 6 Sept. 1939
PUBLICAȚIUNE

Se aduce la cunoștință celor interesați că în ziua de 5 Octombrie 1939 orele 11 a.m. se va ține la această primărie din Iași str. V. Alexandri Nr. 14, licitație pentru următoarele închirieri:

1) Disp. I.

Str. Toma Cozma 17. Una locuință, compusă din 2 camere și o bucătărie.

Str. Toma Cozma 17. Una locuință compusă din 2 camere, bucătărie, closet și jumătate din grădină.

Str. Toma Cozma 17. Una locuință compusă din 2 camere, antret, bucătărie, una cameră de servitori și pivniță.

Piața Bădărău.
Compartiment C. 4 și C. 6.
Piața Păcurari.
Loc de 3 | 3 m. p., loc de 4 | 4 m. șos. Păcurari Nr. 1, loc de 60 | 60 m. str. Păcurari No. 167, loc de 1 jum. | 1 jum. m. p. și o mică cameră și antret situată în strada Zugravi lângă poarta de intrare la rampa C. F. R.

Dispărțirea II.
Piața Nicolina. Compartiment A 1, A 6, loc de 1 jum. | 2 A 8, loc de 3 | 3 jum. mp., Compart. A 10, A. 15, A 16, A 20, A 17.

Disp. III.
Piața Sf. Spiridon spre str. I. C. Crătianu loc de 12 m. m. p., spre str. I. C. Brătianu loc de 4 | 5 mp., str. Vasile Conta loc de 4 | 5, ghereta C 10, C 33, loc 3 | 4 și în strada Sărărie 158, două apartamente pentru locuință.

Dispărțirea IV.
Piața Halei.—Compart. C4, C6, C7, C8, C9, C17, C18, C29, C33, C34, C35, C37, C. 39, C40. C42, C43, C45, C46, C47, C48, C49, C. 50, C51, C52, C53, C54, C57, C58. C. 61. C64, C66, C71, C72, C80 C81, C83, C84, C85, C 86, C87, C91, C96, C97, C99, C. 110, C111, C112, C115 C116 C118, C123, C124, C125, C. 127, C128, C129, C130, C132 C133, C135, C138, C141, C 142, C143, C144, C145, C146 C147, C148, C149, C150, C151 C153, C155, C156, C158, C 159, C160, C161, C162, C163 C164, C166, C167, C174, C 175, C176, C177, C178, C179 C180, C182, C183, C184, C. 185, C186, C187, C193, C194 C200, C 201, C 207. C. 209, C211, C212, C213, C215, C 217, C218, C223, C225, C 226, C227. C231, C236, C 237, C238, C239, C240, C243 C244 C105

Loc 4 | 8 C254, loc de 6 | 4 mp, parcela 259, parcela 269 de 4 | 4 mp, loc 3 jum | 2 jum, mp, parcela 270, C271, parcela 276 de 3 | 3 mp, loc de 4 mp, parcela 279, loc C 280 de 3 | 4 mp, loc C 282 de 3 | 3 mp, loc C286. de 3 | 4 mp, loc de C 287 de 3 | 4 mp, loc C 297 de 5 | 4 mp., loc C 298 de 4 | 5 mp, loc C299 de 4 | 5 mp, loc C 300 de 6 | 6 mp, loc C 301 de 3 | 5 mp, loc C 303 de 6 | 5 mp, loc C305 de 8 | 5 mp, loc C 306 de 6 | 5 mp, loc C307 de 6 | 5 mp, loc C 308 de 8 | 5 mp., loc C 309 de 5 | 4 mp, Comp. C313, C 314, C 329, C 333, C 338, C 341 loc de 12 m, C356 loc de 2 | 1 jum., C 369 loc de 3 | 3 mp, C 245 closet, loc de 711,42 mp, în Fund Sf. Lazăr, apartament D 1 cu 2 camere și loc de 350 mp, în str. Cercului 22.

Licitația se va ține în conformitate cu art. 88—110 din legea Cont. Publice Regulam. O. C. L. și normele generale de licitațiuni publicate în M. Of. No. 127 | 1931.

Garanția provizorie este de 5% din valoarea sumei oferite. Orice relațiuni se pot cere la Direcțiunea Administrativă a Primăriei în fiecare zi de lucru între orele 8—1.

Primar C. Militeanu
Secretar G-ral, C Dragan

Materiile de examinare
pentru examenul de pretori

Am arătat ieri condițiile de înscriere la examenul pentru ocuparea funcției de pretor, —examen care va începe la București în ziua de 2 Oct. a. c.

Materiile care vor forma obiectul probelor scrise și orete sânt următoarele:

1. Dreptul administrativ și constituțional aprofundate.
2. Dreptul penal, cedul și procedura penală.
3. Noțiuni de finanțe și statistică.
4. Dreptul civil (noțiuni), indeosebi materia actelor de stare civilă,
5. Legea și regulamentul statutului funcționarilor publici
6. Legea de organizare a a Ministerului de Interne.
7. Legea pentru organizarea Curților administrative.
8. Legea persoanelor juridice.
9. Legea căraușiei publice.
10. Legea și regulamentul circulației pe drumurile publice.
11. Codul silvic.
12. Legea contabilității publice.
13. Legea pontru apărarea patrimoniului public.
14. Legea și regulamentul pentru organizarea și incurajarea agriculturii.
15. Legea pentru posedat și port-armă.
16. Legea poliției vânatului și reglementarea vânătoarei.
17. Legea controlului străinilor și regulamentului pentru înființarea unui birou al populației.
18. Regulamentul pentru eiberarea biletelor de vânzării de vite.
19. Legea pentru organizarea poliției generale a statului, (cap. I, II, secțiile VI, VII, și VIII cap. III și IV).
20. Legea organizării jandarmeriei și regulamentul ei de aplicare (titlul I, II, cap. I, titlul III).
21. Legea drumurilor.
22. Legea și regulamentul comerțului ambulant.
23. Legile pescuitului cu regulamentele lor de aplicare.
24. Legea și regulamentul servitorilor.
25. Legea speculei ilicite.
26. Legea repausului duminical.
27. Legea monopolului vânzării băuturilor spirtoase (părțile privitoare la activitatea autorităților administrative).
28. Legea și regulamentul rechizițiilor.
29. Legea și regulamentul recrutării armatei (recensământ și recrutare).
30. Regulamentul alinierii satelor.
31. Legea pentru Straja Țării.
32. Legea pentru serviciul social.
33. Legea pregătirii premilitare.

Proba scrisă este eliminatorie dacă candidatul n'a întrunit cel puțin media 6, care se formează prin adunarea mediilor obținute la proba teoretică și practică.

Pentru probele scrise se vor acorda cel mult 3 ore.

Vor fi declarați reușiți la concurs candidații cari vor întruni la ambele probe, media generală cel puțin 6.

Cei reușiți vor fi înscriși într'un tablou, în ordinea clasificării care este obligatoriu la numire.

Pentru lămuriri, a se vedea deciziunea Ministerului No. 12828 P. publicată în Monitorul Oficial No. 196 din 26 August 1939.

Societatea pentru Învățătura Poporului Român

CONVOCARE

Consiliul de Administrație al Societății p. Învățătura Poporului Român, pierzând pe Președintele său, prin moartea distinsului Prof. *N. Costăchescu*, invită pe toți membrii Societății a lua parte la Adunarea Generală în ziua de *Duminică 10 Septembrie a. c. ora 17*, pentru alegerea unui nou președinte în locul mult regretatului Prof. N. Costăchescu.

Adunarea va avea loc la Societatea de Medici și Naturaliști (Muzeu) din Str. I. C. Brătianu.

Dacă la prima Adunare, nu se va întruni numărul legal, cerut de statute, se va ține a doua Adunare Generală *Duminică 17 Septembrie*, la aceiași oră și la acelaș sediu, când se va proceda la alegerea cu numărul de membrii prezenți.

Secretarul Consiliului
Profesor Gh. Obreja-Iași

Citiți „Opinia"

ȘTIRI DELA C.F.R.

Direcția Generală cfr. a aprobat ca brânza albă sărată (telemea) precum și cașul ce se transportă cu trenurile de călători, să se primească la expediere numai în putini bine închise spre a se evita scurgerea zerului.

*

Direcția Generală Cfr. a dat dispoziții că timbrele care se aplică pe carnetele de identitate, să fie aplicate numai pe anul în care posesorul are nevoe de călătorit pe cfr. fără a se pretinde timbre și pe anii care au expirat, în cazul când pe acești ani nu s'a făcut vre-o viză.

*

Învățătorii și învățătoarele care nu și-au păstrat biletele ce le-au servit la ducere la centrele cursurilor de perfecționare, vor putea să se înapoieze pe baza certificatului eliberat de Ministerul Educației Naționale, în aceleași condițiuni ca și cei care și'au păstrat biletele.

*

Halta Diocheți pe linia Mărășești-Panciu, s'a deschis pentru toate traficurile, adică și pentru serviciul Comercial, de oare-ce până în prezent era numai pentru călători.

Se exceptează mărfurile de coletărie.

Deraiere în stația Crasna

Crasna 7. — Trenul 6069 executând o manevră în stația Crasna, s'a izbit puternic peste un grup de vagoane, provocând deraierea unui vagon.

Memoriul „Blocului Pensionarilor Publici" din Iași
relativ la normalizarea și armonizarea pensiilor

(Continuare a din pagina 1-a)

1000, 1500, 2000 și 2500 și cari au făcut campaniile din 1913, 1916, 1919 fiind răniți și decorați cu mai multe ordine, astăzi sunt în mari lipsuri.

Nu mai cităm cazul pensionarilor mai vechi, care au pensii mai puțin de jumătate din pensiile ce primesc colegii din aceiași categorie de funcționari publici.

Rezumând cazurile expuse mai sus, și raportându-le la solicitudinea avută pentru ofițeri și magistrați, având în vedere că și pensionarii din celelalte categorii de foști funcționari publici și-au îndeplinit datoriile constituincios către țară și au suportat toate sacrificiile cerute de nevoile ei, socotim că este drept, ca decretul lege din Sept. 1938 să se aplice și celor pensionați anterior acestei date, pentru ca să rămână în afară de binefacerile dreptelor dispozițiuni ale acestui decret pensionarii care nu altă vină decât aceea că au avut de îndurat cu reducerile ajunse la 60 la sută din pensiile avute în 1931 și cari sufăr consecințele scumpetei astăzi, mai mult ca totdeauna.

In esență, ne îngăduim să cerem respectuos forurilor în drept, un tratament egal pentru toți pensionarii vechi și noi, din aceiași categorie de foști funcționari publici, și îmbunătățirea situației materiale și morale prin revizuirea și anularea curbelor aplicate pensiilor de jurnalele Consiliului de Miniștri din 1932, acordându-ni-se un spor la pensie care să poată remedia în parte suferințele ce le resimțim prin nedreptățile din trecut și pe acele provocate de scumpetea vieții de astăzi.

Președintele Blocului Pensionarilor Publici din Iași
VICTOR MUNTEANU
Secretar G-l
M. Alexandrescu

Muncitorimea ieșană și înzestrarea armatei

Breslele organizate pe baza noilor legiuiri, activează atât pe terenul rezolvării dezideratelor practice ale muncitorimii ieșene, cât și pentru educarea lor prin cultură.

Recent, au hotărât darea unui nou festival artistic-cultural. Din bogatul program, notăm:

„O sută de ani", piesă națională într'un act și trei tablouri, cu subiect din vremea lui Tudor Vladimirescu.

A doua, va fi comedia într'un act: „Insurătoarea" de Stoicescu. Trei dansuri naționale, recitări precum și corul muncitoarelor. Acest festival va fi dat într'o sală din centru. Muncitorii ieșeni au luat hotărârea ca, 50 la sută din fondul astfel realizat, să-l doneze pentru înzestrarea armatei.

Gestul muncitorilor ieșeni este în nota vremii care a unificat gândurile tuturor păturilor sociale din țară.

Ps.

Hramul sfintei Ana

Biserica Barnovschi, își serbează al II-lea hram în ziua de 9 Septembrie, când cade ziua Sf. Ana. Icoana măreață a Sf. Ana făcătoarea de minuni, atrage totdeauna la rugăciune, foarte multe suflete. Toate creștinele cu numele Ana, împodobesc cu flori acestă minunată sf. icoană, dăruită bisericii Barnovschi, de însuși domnitorul Miron Barnovschi.

La ora 6, Vineri, începe slujba vecerniei cu Litie și cetirea tuturor pomelnicilor; iar a doua zi Sâmbătă, se va oficia Sf. Leturghie de un sobor de preoți, format din preoții Chirica, în frunte cu părintele lor Protoul Gh. Chirica pensionar. Bunii creștini sunt așteptați.

La Ardeluța, pe malul Tarcăului

(Continuarea din pagina 1-a)

E Sâmbătă seara și lucrul a încetat pretutindeni, devreme. La trecerea noastră, se opresc salutându-ne printr'o impunătoare atitudine de „drepți". Gestul lor, înăbușă toate manifestările noastre copilărești; într'un singur gând, la picioare până la unul le trimitem un răsunător „sănătate" cu un glas și un ton, ce ne mișcă pe noi înșine, până la lacrimi.

Iată exemplul muncei închinate ridicărei culturale a satului românesc.

Cea mai strălucită lecțiune, despre rostul echipelor Serviciului Social, o trăim aici în fața acestui act pe care țăranii sunt chemați să-l îndeplinească.

Am trecut. De departe urmărim încă cu privirea careul perfect, în patru laturi, al muncitorilor „Albinei".

Ecoul glasurilor lor nu mai ajunge la noi; numai icoana tabloului impresionant ne stăpânește mintea.

Ziua aceasta mai păstra însă și o încheiere. Trenul se oprește în câmp în dreptul satului Bistrița. Era și așteptarea noastră. Nădăjduiam, dar nu îndrăsneam să ne desvăluim gândul când omul care ne ghicise toate până aici, făcu și gestul acesta.

Fără indicații, în câteva salturi, trecurăm satul pe lunga aleie dela poartă, spre sânul mânăstirei Bistrița.

Starețul, informat, dela cel dintâiu echiper sosit, ne privește curios de mulțimea noastră, de neașteptata vizită inserată și mai ales de graba cu care intrăm în biserică. Aici întuneric. Lăuntrul mânăstirei, obișnuit bisericelor vechi, cu cei trei pereți despărțitori și lumină puțină. Zugrăveala ștearsă de vreme, abia își mai conturează slab sfinții, peste întregul pereților. Descoperim în primul sin, cum intri, în stânga, mormântul lui Alexandru Voevod, iar în dreapta mormântul lui Alexandrel, fiul lui Ștefan, rănit la Războeni.

In curte în turnul ridicat sub domnia lui Ștefan Vodă, se păstrează în câteva cutii fixate în perete, sub sticlă, părți din haina și dulama voevodului, al cărui mormânt a fost verificat în 1930, de către Monumentele istorice. Peste tot, dl. Mrejeru, care este și autorul unei monografii a bisericei, ne dă indicațiile trebuitoare.

Am trecut și noi, prin portița pusă locului, pe unde a scăpat Petru Rareș de urmărirea turcească în 1538, eșind prin spargerea zidului, în codru și trecând spre apus, muntele care de atunci îi poartă numele: muntele lui Petru.

Pe el se găsesc foarte rar, mici pietre rotunde, însemnând, spune legenda, banii aruncați de voevod turcilor lacomi, spre a-l pierde din ochi, oprindu-se să-i strângă. Localnicii bătrâni, păstrează acestea ca niște semne scumpe. Și cu aceiași grabă, cu care altădată într'o seară, voevodul rătăcitor, părăsise Bistrița, o părăsim și noi, des intorcându-ne capul înapoi spre a o mai privi.

Cu sufletul plin de bucuria unei zile bogate în noutăți, ne-am urcat în trenul nostru continuând și restul de 4 km. ce ne mai despart de Piatra.

E ora 7. Luminile orașului ascuns la poalele celor doi munți Cozla și Pietricica, ce închid valea Bistriței spre răsărit, forțând-o să-și deschidă calea în miază-zi, ne îndrumează privirile dornice de a mai descoperi ceva. Indărăt în zare, ca un castel din evul mediu, profilându-se în ceața orizontului de apus, Ceahlăul, ne trimite ultimul salut, cu impunere mută că lui nu i-am hărăzit nici un ceas din ziua aceasta.

Călători întârziați, își îndreaptă grăbiți pașii, pe lângă linie, spre casele lor, unde soții și copiii îi așteaptă cu brațele deschise. Peste tot se observă încetarea completă a muncei.

Intrăm. Prin fața noastră totul trece cu iuțeală de film și în zurăitul roților ce se înfrână, oprim în fața stației, unde un tren plin de călători pleacă imediat, abia având timpul, să ne salute din mers.

In semi-întunericul serei, câți-va călugări, foarte multe femei, apoi muncitori, ne fac semne cu mâna, veseli deși noi le-am cauzat o bună întârziere. Câtă înțelegere la acești oameni. Pentru ei, pentru nemțenii voinici, veseli și gospodari, pentru toată truda în izbânda gândurilor lor, românești, toată dragostea noastră.

Am ajuns. Cu această ultima coborire, excursiunea noastră se în heie și ziua de 12 August 1939 se înscrie astfel pe răbojul minței noastre cu următoarele constatări: am văzut frumuseți fizice, păstrate în neprihănita lor sălbătăcie; așezări omenești vrednice de imitat; am văzut valea Bistriței reînviată sub pulsația unei vieți noui de muncă românească; am văzut cuiburi de strajă voevodală recăpătându-și vechiul rost; și am cunoscut un om, fiu al „Neamțului", învățătorul Mrejeru.

IOAN STUPCANU
Tg.-Frumos-Iași

DEMONSTRAŢII NOUI ŞI NUMEROASE
la expoziţia „Lunei Iaşilor"
Caravana Cinema.—Muncă şi voe bună.—Căluşarii. Pavilioane.—Parcul distracţiilor.

In vederea deschiderii expoziţiei „Luna Iaşilor", comitetul de direcţie s'a întrunit la o consfătuire ce s'a ţinut eri după amiază la sediul Camerei de Comerţ, sub preşedinţia d-lui ing. I. Casseti, preşedintele Camerei,

Dl. I. Casseti a făcut o amplă dare de seamă a activităţii desfăşurată până în prezent de comitetul organizator.

D-sa a relevat în deosebi concursul comercianţilor şi industriaşilor cari, cu toate evenimentele internaţionale, au dat obolul lor cu multă plăcere, amenajând pavilioane şi standuri.

In continuare, d. ing. Casseti anunţă că, în urma unei convorbiri telefonice avute cu Ministerul Propagandei, acesta a răspuns că în 2—3 zile Caravana cinematografică va fi la Iaşi. Deasemeni a pornit din Bucureşti şi organizaţia „Muncă şi Voe Bună" sub conducerea cunoscutului scriitor şi regizor d. Victor Ion Popa.

E probabil ca cu acelaş tren să sosească şi trupa de căluşari şi jocuri româneşti, deasemeni promisă de d. E. Titeanu, ministrul Propagandei şi cari a obţinut mari succese pe scenele din străinătate, ca: Londra, Paris, Roma, Berlin, Bruxelles, etc.

*

S'a luat apoi act cu multă satisfacţie de concursul maicelor dela Mânăstirile: Agapia, Varatec şi Agafton, cari au anunţat că expoziţia din anul acesta din vechea capitală a Moldovei, nu va fi lipsită de produsele lăcaşurilor lor.

Frumoasa expoziţie de covoare şi ţesături româneşti a maicelor va fi aranjată în Pavilionul Moldovei, unde s'a rezervat un loc special în acest scop.

Tot aici se vor aşeza harta în relief a Moldovei, lucrare datorită d-lui col. Vârgolici, precum şi câteva expoziţii de pictură şi sculptură ale celor mai renumiţi artişti moldoveni.

In bazinul din faţa Pavilionului Moldovei se vor amenaja jocuri de apă, iar în timpul nopţii clădirea va fi luminată de două mari reflectoare.

Lângă bazin se va construi o platformă, pe care se va produce trupa de căluşari şi jocuri româneşti.

*

In ceiace priveşte Pavilionul Primăriei, acesta va fi cel mai bine prezentat. Cu organizarea lui a fost delegat dl. ing. E. Pettrov, şeful serviciului Planului. D-sa supraveghează în deaproape mersul lucrărilor şi stăruie ca ele să fie executate în cea mai perfectă ordine.

După refacerea exteriorului clădirei, d. ing. E. Petrov a început amenajarea pe dinăuntru. Actualmente lucrează la aranjarea unei frumoase expoziţii cu vederi din Iaşi şi din împrejurimi, care va place cu siguranţă vizitatorilor.

Tot în acest pavilion se va expune un tablou ce reprezintă expoziţia internaţională dela Paris din 1900 şi cu fotografiile tuturor monarhilor din acea vreme şi care au vizitat capitala Franţei.

Printre ei se zăresc: Regele Carol I al României cu Regina Elisabeta, Ţarul Nicolae al II-a al Rusiei, Impăratul Wilhelm al Germaniei, etc.

E o lucrare de artă şi de mare valoare istorică.

Parcul de distracţii

Nu putem încheia acest reportaj ce priveşte expoziţia „Luna Iaşilor", fără a nu pomeni de parcul de distracţii, pentru aducerea căruia s'au făcut mari sacrificii materiale.

Parcul de distracţii va fi stabilit în partea dreaptă a parcului expoziţiei, în imediata apropiere a Pavilionului Moldovei. El va cuprinde: circuri, scrânciobe, panorame de tot felul, jocuri, expoziţii de animale, etc., şi va produce voia bună şi celui mare şi celui mic.

Dar surprizele nu se opresc aici. In cursul „Lunei Iaşilor" comitetul organizator al expoziţiei va aduce şi alte atracţiuni.

VIRGIL GHEORGHIU

x **Tenul iritat de vânt şi soare** se înfrumuseţează repede şi admirabil întrebuinţând **Crema Miraculoasă** preparatul Laboratorului Dr. A. Ratianu Iaşi, str. Cuza Vodă 83.

Această minunată cremă albeşte şi catifelează pielea, distrugând petele şi coşurile depe obraz. Se trimite contra ramburs oriunde se cere.

Fond de reparaţii
pentru Casa asigurărilor din Iaşi

In urma intervenţiilor făcute, d. prof. Gh. Strat preşedintele Consiliului de administraţie al Casei Centrale, a aprobat un fond de 500 mii lei, necesar reparaţiunilor imobilului Casei Iaşi.

Pentru grija ce o manifestă pentru instituţia ieşană, conducerea Casei Asigurărilor Sociale, prin d. director Al. Arhiri, a trimis d-lui prof. Gh. Strat o adresă de mulţumire.

*

In urma intervenţiilor făcute la Casa Centrală de către d. director Al. Arhiri, au sosit pentru Casa Asigurărilor Sociale, două aparate noi de radiologie, ce urmează a fi instalate zilele acestea.

O firmă ieşană amendată de fisc

Societatea Anonimă „Cottonia" din str. Ştefan cel Mare a fost amendată cu suma de 200 mii lei.

Corpul de inspectori speciali din Ministerul de Finanţe a făcut o verificare la Societatea Industria Română de Ţesături imprimate din Mediaş, constatând că în anii 1934—1936, a acordat bonificaţii mai mari decât acelea înregistrate de firma ieşană Cottonia.

Prin acest procedeu firma „Cattonia" s'a sustras de la plata taxelor.

Neregulile dela primăria Ungheni

Cabinetul I instrucţie a terminat cercetările în legătură cu neregulile săvârşite la primăria Tg. Ungheni.

Au fost trimişi în judecata tribunalului d. Mihai Dimitriu fost primar, domiciliat în str. Spancioc 8 şi comerciantul Tolvi Simion din Tg. Ungheni, pentru complicitate la neregulilele săvârşite de fostul primar.

Intense lucrări edilitare

Zilnic, d. primar general Const. Ionescu, dimpreună cu principalii colaboratori d-nii: av. Mihai Borcea, prim ajutor de primar şi Caton Militeanu ajutor de primar, fac planuri, dau instrucţiuni şi supraveghează în deaproae mersul campaniei edilitare.

Concomitent cu lucrările de expropiere a diferitelor terenuri şi clădiri, atât în centru cât şi în cartierele periferice, conducerea Primăriei a început o adevărată campanie de refacere a străzilor.

In acelaş timp s'a început şi verificarea canalelor, iar în cartierele unde nu sunt, s'a dispus să se facă canalizarea.

E o măsură la timp luată şi sperăm că astfel vor dispare mlaştinele periferice, care produceau atâtea epidemii.

*

In legătură cu campania edilitară în curs, trebue de menţionat şi activitatea d-lui prim-ajutor de primar av. Mihai Borcea.

Nu trece o zi, fără ca d-sa să nu viziteze şantierele de lucru din oraş şi să nu constate modul cum sunt executate lucrările. Acolo unde observă o abatere, d-sa opreşte continuarea lucrului, obligă pe antreprenori să-l execute din nou şi tot odată aplică sancţiuni.

Pe ziua de eri, d. Borcea însoţit de d-nii: ing. V. Georgescu şeful Serviciului Electricităţii, ing. Roşescu şeful Serviciului Canalelor şi Sofronie, şeful serviciului Bunurilor, a făcut o nouă inspecţie la lucrările din oraş ce sunt în curs de executare.

Astfel, echipa municipală a vizitat străzile: V. Conta, I. C. Brăteanu, Ştefan cel Mare, Bucşinescu, etc. Pe aceste artere de circulaţie se lucrează la asfaltare şi pavare.

S'au inspectat apoi lucrările de canalizare ce se execută la Calcaina şi str. Albinet, precum şi acele de construcţie dela cimitirele „Eternitatea" şi „Sf. Treime".

Astfel de inspecţii au loc în fiecare zi. V. G.

Dela Tribunalul militar

Inaintea tribunalului militar al Corpului 4 Armată, alcătuit din d-nii: col. Munteanu preşedinte, maior Lateş din 13 Dorobanţi şi cpt. Twers magistraţi, maior Ulea procuror şi Sterian Tăutu grefier, s'au judecat eri mai multe procese.

— Sold. Avram Gh. Pălărie din 14 Dorobanţi, acuzat de nesupunere la incorporare. Inculpatul, care locuise în Ceho Slovacia şi era medic acolo, nu s'a prezentat în 1932 în ţară să-şi facă stagiul, fiind bolnav. După şase ani reinsănătoşindu-se se reîntoarce şi se prezintă autorităţilor militare.

Tribunalul l'a condamnat la 2 luni închisoare şi 500 lei cheltueli de judecată.

— Locuitorul Gh. Dimitriu din Iaşi, acuzat de ultraj cu violenţă adus unui funcţionar public în exerciţiul funcţiunii, a fost condamnat în lipsă la la 4 luni închisoare şi 1 an interdicţie.

— Pentru port ilegal de armă au fost condamnaţi: Pintilie Pricop din Sculeni-Iaşi la 1000 lei amendă; Hapta Ion şi Căruntu Gh., din Băiceni-Baia la câte 1000 şi 500 lei amendă; Const. Silion pensionar din Ştefăneşti-Botoşani la 500 lei; Gogescu Ion din Ştefăneşti şi Matei Nicolaie din Erbiceni-Iaşi la câte 300 şi 500 lei amendă.

— Pentru că au făcut propagandă religioasă sectantă şi s'au întrunit neautorizat, au fost condamnaţi Ştefan Bârsan şi Dărângă Ion din Ştefăneşti-Botoşani la câte 1000 lei amendă.

V.

Noul simfonic ieşan

Domnii muzicanţi executanţi, care se cred capabili a lua parte în noua formaţie simfonică, sunt invitaţi pentru Vineri 8 Septembrie ora 10 a. m. în sala Societăţii de Sport şi Muzică din Iaşi.

Directorul Academiei de Muzică
Radu Constantinescu

CITIŢI „OPINIA"

DESFACERE TOTALA
—A—
Magazinului ERIKA
IAŞI — Str. Cuza Vodă 71
Lichidăm complect tot stocul de manufactură
PROFITAŢI DE PREŢURILE EXTREM DE EFTINE

Neutralitatea strictă a României
Hotărârea Consiliului regal

Bucureşti 7. — Ministrul Curţii Regale face cunoscut următoarele:

1) M. S. Regele convocând consilierii regali, şedinţa a avut loc astăzi 6 Septembrie, ora 16, la palatul Cotroceni.

2) După expunerea d-lor preşedinte al consiliului de miniştri, ministru al apărării naţionale şi a ministrului afacerilor străine, asupra politicei externe a guvernului faţă de evenimentele internaţionale în curs, consiliul a aprobat acţiunea diplomatică urmată şi măsurile militare luate pentru apărarea fruntariilor.

3) Consiliul în unanimitate a hotărât observarea strictă a regulilor neutralităţii stabilite prin convenţii internaţionale, faţă de actualii beligeranţi.

4) La şedinţă au luat parte d-nii: Armand Călinescu preşedintele consiliului, consilierii regali d-nii: gen. Văitoianu, dr. Al. Vaida Voevod, G. G. Mironescu, prof. N. Iorga, dr. Const. Angelescu, Gh. Tătărăscu, C. Argetoianu, general adjutant Baliff, Gr. Gafencu ministrul afacerilor străine.

Cea mai vastă bandă de hoţi
capturată de poliţia ieşană

Prin arestarea lui Mircea Streit şi a lui Bercu Mayer zis Carol, poliţia ieşană a reuşit să dea de una din cele mai organizate bande de hoţi care operau în ultimii cinci ani în oraşul nostru.

Meritul revine d-nilor director al chesturei Alex. Stratan şi comisar D-tru Iancu, şeful biroului judiciar.

Ancheta care părea a fi terminată, deabea începe deoarece conducătorii bandei desvălue noi furturi comise şi indică noi complici şi tăinuitori.

Banda condusă de Streit şi Bercu Mayer, dispunea de agenţi informatori, de maeştri geamgii, lăcătuşi etc.

Dintre furturile mai însemnate recunoscute, cităm pe cele comise la Marcu Lupu din str. Sf. Andrei 36, Iancu Iţicovici din str. Sf. Andrei 67, Moise Moscovici strada col. Langa 11, Strul Vaisman str. Sf. Andrei 48, Iosub Pălărieru str. Palat 34, Şor Aizic str. Pădurei 8, Lehrman str. Mitropoliei No. 8, dr. Ichilovici, Mărculescu din str. Tacu etc.

Deasemenea banda a spart casele de bani la depozitele de vinuri Reischer din str. I. C. Brătianu şi Plevna, proprietatea Horovitz din str. Sf. Lazăr şi au devalizat locuinţa din str. Trei Erarhi a d-lui prof. Const. Ungureanu directorul şcoalei primare dela Galata.

Isprăvile bandei sunt nenumărate.

*

Sunt arestaţi până în prezent Mircea Streit, Bercu Mayer zis Carol, Agripina Cojocaru, Păduraru Nicu, Cosma Const., Duceag Vasile precum şi alţi numeroşi negustori.

Streit şi Bercu Mayer comiteau furturile — după care îşi împărţeau prada: — sau trimetea în oraş agenţi speciali să desfacă pela clienţi lucrurile furate.

Cosma Const., de meserie turnător, cunoscut poliţiei, ca falsificator de monede, pentru care a suferit închisoare, este maestru lăcătuş al bandei.

Păduraru Nicon chelner de meserie, este tăinuitorul principal.

*

Bercu Mayer zis Carol e absolvent a patru clase comerciale. E tâmplar de meserie.

Actualmente ispăseşte o condamnare de patru ani pentru furt.

Mircea Streit e în vârsta de 18 ani de meserie instalator de apă şi canal.

Meseria de hoţ a început-o dela 15 ani.

*

O echipă de poliţişti condusă de d. comisar Em. C. Vasiliu şi Ion Botez, s'a deplasat în străzile Tacu şi bulev. Brătianu de unde au ridicat dela locurile indicate de hoţi, două maşini cu lucruri furate.

Numai într'un loc s'au găsit patru paltoane, şi duzini de cămeşi bărbăteşti, 16 pijamale şi 100 cearşafuri.

Ancheta continuă. Sînt iminente a te arestări.

LUCA

x Ministerul justiţiei a numit pe d. judecător Mircea Crivăţ ca magistrat instructor la cabinetul I, în locul d-lui jude instructor Aurelian Apostu.

Ce este „Extase"!...

O tânără şi frumoasă s'a căsătorit. Preocupat de toate chestiunile, în afară cele ale sexualităţii, inerente maturilor păşiţi în ogorul căsniciei, soţul îşi neglijează soţia. Femeie frumoasă, tânără, iniţiată în problemele căsătoriei şi raporturilor firesti dintre soţ şi soţie, ea suferă îngrozitor, de pe urma acestei situaţiuni.

Consecinţele, ca şi întreaga desfăşurare a dramei, le redă filmul, realizat brutal, îndrăzneţ, dar lipsit de imoralitate, de regizorul cehoslovac George Matcha. O temă interesantă grefată pe o acţiune pasionantă fără ocoluri şi ascunzişuri şi o interpretare magistrală, unică. soţia fiind în „Extase" una din cele mai bune vedete şi una din cele mai frumoase femei ale Hollywood-ului, minunat de ceritoare Heddy Lamarr.

„Extase" rulează săptămâna aceasta la „Scala" odată cu două filme superbe „Misiunea locot. Perry" cu Robert Taylor şi Barbara Stanwyck şi „Vladia Korsakov".

INFORMAŢIUNI

x *Audienţele la d. Rezident care trebuiau să aibă loc eri Miercuri, s'au amânat pentru Sâmbătă d. am. la ora obişnuită.*

x La cabinetul II instrucţie se fac cercetări împotriva unor funcţionari superiori din Iaşi.

In această chestie, a sosit în localitate şi un inspector de la Bucureşti.

x Casa Centrală a Asigurărilor Sociale a numit pe d. dr. Urmă, ca medic extern la serviciul de boli de piele depe lângă Casa Asigurărilor Sociale din localitate.

Noul medic a depus eri jurământul în faţa d-lui Al. Arhiri directorul Casei.

x Lucrările spitalului muncitoresc dela Copou au fost terminate din roş.

Din lipsa materialelor de instalaţie, ce nu pot fi importate, lucrările au stagnat.

x *Tribunalul de minori*, a dispus internarea la Institutul de Reeducare Morală de Minore din Cluj, a fetiţei Dominte Vasilica de 10 ani, orfană de ambii părinţi.

Internarea a fost ordonată în baza cererei bunicului ei, D. Costan, ce o are spre creştere, şi care susţine că copila nu vrea să-l asculte şi vagabondează.

x BORVIZ DE BORSEC se ia pentru o bună digestie.

x **Dl. Prof. Dr. I. Tănăsescu** reîntors în localitate, a reluat consultaţiile în cabinetul d-sale din str. Coroi 6.

x *Dentistul I. Goţman* reîntorcându-se în localitate şi-a reluat consultaţiile în cabinetul său din str. Cuza Vodă 62 (intrarea prin bolta Socec).

x *Conferenţiar dr. Plăcinţianu reîntorcându-se în localitate şi-a reluat consultaţiile. Aleia Alexandri 5.*

x Direcţiunea şcoalelor „Ort" atrage atenţiunea părinţilor că înscrierile şi reînscrierile se fac numai până în 10 Septembrie. După această dată nu se mai primeşte nici o o înscriere sau reînscriere.

x *Dr. Emil Crăciun* întorcându-se în localitate, a reluat consultaţiile în orele 3—5 şi 7—8 p. m. în str. Nec. Gane No. 20.

x **Dr. M. Segall** *medic de spital, — consultă şi operează boli de nas, gât şi urechi în str. Cuza Vodă 83. Telef. 1767.*

x **Siropul Iodotanic Dr. Ratianu** aprobat de Consiliul Sanitar Superior, se recomandă cu mare succes copiilor lymfatici, anemici, scrofuloşi şi rachitici pentru purificarea şi regenerarea sângelui, înlocuind Untura de Peşte. Nu produce jodism. Depozit Farmacia Dr. Ratianu, str. Cuza-Vodă 83.

In memoria Elenei Meissner
Apel

Comitetul Asociaţiei feministe a luat iniţiativa de a cinsti memoria valoroasei române, bunei cetăţene a Iaşului, iubitei profesoare, neobositei binefăcătoare şi nepreţuitei sale Preşedintă, celeia ce a fost Elena Meissner, printr'o broşură omagială care să-i consacre memoria pentru viitor.

Comitetul roagă pe oricine ar fi dorit să-i aducă un ultim rămas bun în faţa mormântului, sau să-i închine câteva gânduri, a le alătura acestei broşuri, trimeţindu-le pe adresa secretarei d-na Laura Roiu, 27, Lascar Catargiu Loco.

Petru-Eugen Stoica împreună cu familia cu aceiaşi nemărginită durere fac cunoscut prietenilor şi cunoscuţilor că, mâine Vineri 8 Sept. a. c., se împlinesc 6 ani dela pierderea scumpei şi în veci neuitatei lor

Marioara P. Stoica

Cu această ocazie va avea loc la casa de veci a familiei din cimitirul Eternitatea, ora $11^1/_2$ un parastas, la care sunt rugaţi să iee parte.

x O CARTE FOLOSITOARE. — A apărut *„Cura de odihnă în tuberculoza pulmonară"* de Dr. Jacqrod medic director al Sanatoriului din Leysin.

Broşura e tradusă de d-na Hurmuzescu şi trebue citită de toţi tinerii cari vor găsi în ea sfaturi şi îndrumări practice.

Se găseşte în toate librăriile din Iaşi şi se vinde cu 50 lei în folosul Dispensarului Profilaxiei.

x Pentru comenzi de BORVIZ DE BORSEC, adresaţi-vă reprezentantului societăţii, — Dl. Vasile Mândru, la cinematograful „Sidoli", telefon 2059 şi la biroul de agentură şi comision Mândru, tel. 1516.

UMBRELE bune cu preţuri de 40% mai eftine ca în altă parte cât şi reparaţiuni de tot felul obţineţi LA LEON care s'a mutat în str. I. C. Brătianu 113 lângă farmacia Racovitză.

Cercul de Recrutare Iaşi

PUBLICAŢIE

Se aduce la cunoştinţa tuturor cetăţenilor din oraşul şi jud. Iaşi că în conformitate cu ordinile superioare se va va face şi anul acesta cu începere de la 1 Septembrie 1939 recensământul (inventarierea) rechiziţiilor de animale, vehicule cu tracţiune animală, harnaşament şi biciclete.

Acest recensământ constă în aceia că toţi cetăţenii din oraşul şi judeţul Iaşi sunt *datori să declare în scris* şi să arate Comisiunei ce va veni la faţa locului toţi caii şi boii ce-i au, căruţele de tot felul, harnaşamentul şi bicicletele.

Acest recensământ se va face în fiecare an şi în scopul ca statul să ştie la o eventuală mobilizare pe ce rechiziţii poate conta.

Se atrage atenţiunea că acest recensământ nu trebuie confundat chiar cu rechiziţionarea celor mai sus arătate.

Acei care vor încerca să ascundă adevărul, declarând mai puţin sau chiar de loc ceia ce au, vor fi daţi în judecata Trib. Militar conform Legii Rechiziţiilor.

Comand. Cercului de Recrutare Iaşi
D. GEANOLU

Doctor
Solomon Manole
Medic de Spital
BOLI DE FEMEI
MAMOŞ, CHIRURGIE
Cons. $2^1/_2$—7 p. m.
Str. Mârzescu No. 7
Telefon 2230

ULTIMA ORA

Fapte în legătură cu războiul

Statele-Unite aprobă iniţiativa spaniolă

de a se opri extinderea conflictului

Paris 7. — Agenţia „Havas" anunţă din Washington că dl. Cordell Hull a răspuns ambasadorului Spaniei la mesajul trimis de generalul Franco.

Preşedintele Roosevelt a primit cu multă plăcere oferta conducătorului Spaniei de a se face eforturi pentru a se opri extinderea conflictului european.

Această iniţiativă e aprobată în totul de guvernul american.

Măsuri de securitate în Pacific

Paris 7 —Agenţia „Havas" anunţă că guvernul american a hotărât să ia măsuri de securitate în Pacific.

A fost trimis un vas portavioane cu 12 aparate de bombardament şi mai multe crucişetoare, care să patruleze în apele americane.

Vasele puterilor beligerante vor fi excortate până la ieşirea din zona americană.

Avioane americane pentru Franţa

Milano 7. — Agenţia „Stefani" anunţă din New Orleans că vasul italian „Irmone" a părăsit America cu câteva ore mai înainte de proclamarea legei neutralităţii.

Vasul aduce 19 avioane de bombardament cumpărate din America de către guvernul francez.

*

Paris 7.—Agenţia „Havas" anunţă din Buenos Aires că echipajul vasului german „Anatolia", aflat la Rozalia, a refuzat să se îmbarce.

Mateloţii au dezertat.

Bursa Londrei

Londra 7.—Agenţia „Reuter" anunţă că bursa din Londra va lucra astăzi normal.

Marocul devotat Franţei

Parisul 7.—Agenţia „Havas" arată că Sultanul Marocului a trimis un mesaj preşedintelui Lebrun, prin care îşi exprimă devotamentul faţă de Franţa.

*

Din Bagdad se anunţă că guvernul Mesopotaniei a rupt relaţiile diplomatice cu Germania.

Reprezentantul Germaniei a părăsit Bagdadul.

Japonia ar fi cerut anglo-francejilor

să-şi retragă forţele din China?

Berlin 7. — Agenţia D. N. B. anunţă că Japonia ar fi cerut Angliei şi Franţei să-şi retragă forţele armate din Extremul-Orient.

*

Washington 7. — Dl. Hull a făcut declaraţii presei, desminţind că Japonia ar fi cerut Americei să-şi retragă forţele din Extremul-Orient.

Un nou împrumut anglo-francez

acordat Poloniei

Londra 7—Agenţia „Reuter" anunţă că eri a fost semnat la Foreign-Office un acord prin care Anglia şi Franţa au acordat Poloniei un nou împrumut de 8 milioane jumătate lire sterline.

Comunicaţia normală

între Italia şi Franţa

Roma 7.— Agenţia oficială anunţă că începând de astăzi comunicaţia feroviară Istambul Roma se prelungeşte până la Paris.

Vor circula şi vagoane directe pentru Paris.

Navigaţia în Adriatica

Belgrad 7.—Agenţia „Avala" arată că neutralitatea Italiei a restabilit navigaţia în marea Adriatică.

Eri au sosit în porturile iugoslave vase din Turcia şi Egipt.

Măsuri împotriva străinilor în Franţa

Paris 7.—Un comunicat dat de guvern, pune în vedere tuturor străinilor aflători în Franţa să depue imediat toate armele ce le posedă la primării şi circumscripţiile respective.

Supuşii germani începând dela vârsta de 17 ani sunt avertizaţi să se prezinte deasemeni la primării şi circumscripţii spre a lua cunoştinţă de anumite dispoziţii ce-i privesc, cât şi de domiciliile forţate ce li se vor fixa.

*

Paris 7.—Guvernul francez anunţă că indivizii cari vor profita de alarme pentru a prada locuinţele şi magazinele vor fi pedepsiţi cu moartea.

Un mesaj al romancierului André Maurois

Paris 7.—Ieri seara la orele 8.45, cunoscutul scriitor francez dl. André Maurois dela Academia Franceză, a adresat un mesagiu prin radio poporului francez.

Intre altele d-sa spune că ajutorul englez dat Franţei este cu mult mai mare ca în 1914 şi că nu trebue trecut cu vederea faptul intrării dominioanelor anglo-franceze în război. Aceste dominioane nu sunt numai rezervoare de oameni ci şi ţări industriale.

In Germania

şcolile sînt închise

Berlin 7. — Agenţia D. N. B. anunţă că s'au luat noi măsuri pentru adaptarea stării de asediu.

Mareşalul Goering a numit 14 comisari ai guvernului pentru control în administraţia statului.

Toate şcolile au fost închise pe ziua de 3 Septembrie, fără termen.

In schimb, universităţile din Berlin, Viena, Muenchen, Lipsca şi Iena şi-au anunţat deschiderea la 11 Decembrie.

Un atentat în Jugoslavia

Belgrad 7 — Agenţia „Avala" anunţă că un atentat s'a comis ieri la Skoplie.

Banul Vladimir Haiduc Zincovici, de la Canovio Vardar, a fost împuşcat într'o cafenea de către un anume Ivanievici.

S'a stabilit că asasinul a făcut acest gest din ură personală, din cauză că fusese concediat.

Atentatul nu are nici un caracter politic.

Informaţiuni

x **D. Docent Dr. Hurmuzachi** *conf. universitar, întorcându-se în localitate şi-a reluat consultaţiile în str. Lăpuşneanu No. 20, între 2—5 p. m.*

x Spărgătorul Streit şi complicii lui, arestaţi de poliţia locală, au fost înaintaţi astăzi parchetului.

x ACCIDENT. — Maşina 2001, condusă de şoferul Pârlescu, a dat peste locuitorul Eric Solomon din str. Cucu 17.

Victima a fost transportată la spital.

x **Dr. S. CAUFMAN** dela facultatea de medicină din Paris. *Boli destomac, intestine, ficat şi rect.* Tratamentul hemoroizlor prin injecţii sclerozante şi electrocoagulare. Rectosigmoidoscopie. Str. Banu 8 (lângă Conservator). Consult. 9½ — 11½ 3—6 p. m.

x Oricine poate să-şi facă la Iaşi cura de Borviz de Borsec cerând la bodegă, băcănie, drogherie şi restaurant această apă minerală.

ARMATA FRANCEZA ŞI-A INCEPUT OPERAŢIILE

Trupele franceze operează la graniţa germană

Paris 7.—Agenţia „Havas" transmite ultimele comunicate ale Marelui Cartier General Francez.

Comunicat Nr. 5

Câteva înaintări locale au fost realizate Luni seara şi în cursul nopţii.

Comunicat Nr. 6

Primele noastre elemente înaintând dincolo de frontiere cu un avans variabil în raport cu diversele părţi ale frontierei, au întâlnit pretutindeni arme automate şi în formaţie de câmp.

Acţiunea aviaţiei s'a desfăşurat în legătură cu acţiunea terestră.

Mişcările prevăzute pentru mobilizarea, transportul şi instalarea trupelor, se desfăşoară normal.

La diverse eşaloane, cadrele în conformitate cu tradiţia noastră, veghează la uşurarea, în măsura posibilului, a vieţii materiale a armatei.

Violent duel de artilerie

Bruxelles 7. — Agenţia „Stefani" anunţă că în tot cursul nopţii s'a auzit la frontiera belgiană o formidabilă canonadă între liniile Maginot şi Siegfried.

Artileria franceză a început bombardamentul, pentru a pregăti un atac asupra fortificaţiilor germene.

Spre linia Siegfried

Londra 7.—Agenţia „Reuter" anunţă din Bruxelles că se semnalează la graniţa Luxemburgului un puternic tir de artilerie.

Trupele franceze din regiunea Mosellei pregătesc probabil un atac, deoarece au ieşit din fortificaţii apropiindu-se de primele linii Siegfried.

*

Paris 7.—Agenţia Havas anunţă din Zurich că a început evacuarea populaţiei germane de la frontieră.

Se fac intense pregătiri militare.

Avioane germane au încercat, fără succes, să atace Londra

Londra 7. — Agenţia „Reuter" arată că prima încercare a aviaţiei germane de a bombarda Londra, a eşuat complect.

Avioanele inamice au fost respinse înainte de a se apropia de capitală.

Artileria antiaeriană şi o escadrilă din aviaţia britanică le-a oprit la graniţă.

Populaţia Londrei n'a auzit decât luptele de mitraliere şi bubuiturile.

Punctul de vedere francez

despre situaţia militară din Polonia

Paris 7.—Agenţia „Havas" arată că cercurile militare franceze judecă situaţia din Polonia cu mult sânge rece.

Agresiunea Germaniei a pornit atunci când pregătirile militare au atins punctul culminant.

Germania a folosit zilele de răgaz oferite de pregătirea puterilor apusene, pentru a întreprinde o acţiune fulgerătoare, aşa fel ca Polonia să capituleze înainte de intrarea în acţiune a forţelor franco-engleze.

Dar Polonia nu a cedat aşa lesne cum se credea.

Iar în ceia ce priveşte declanşarea acţiunei franco-engleze, e o chestiune de ore.

Deşi comunicatele Marelui Cartier General sunt laconice, cercurile competente cred că armata franceză a intrat în acţiune.

Este nevoe însă de o serie de pregătiri prealabile pentru ca apoi să pornească o acţiune viguroasă.

Comunicatul armatei poloneze

Varşovia 7—Agenţia „Patt" transmite ultimul comunicat al Marelui Cartier General.

Aviaţia germană a bombardat trupe poloneze şi liniile de comunicaţie.

Aseară la ora 6, a fost bombardată din nou Varşovia.

S'au aruncat numeroase bombe.

Aviaţia polonă a bombardat mai multe coloane germane.

Au fost doborâte 16 avioane germane. Au căzut 6 avioane poloneze.

S'au dat lupte grele la Petrokovo şi Stomatov.

Trupele poloneze rezistă la vest la Tarnov.

S'au dat lupte la Cekanov şi în regiunea Bromsk.

Populaţia satelor a format echipe pentru descoperirea paraşutiştilor germani.

Inaintarea rapidă a trupelor germane

Berlin 7. (D N.B.) — Generalul Bruacistch a dat un ordin de zi către armată, în care anunţă ocuparea localităţilor Cracovia, Bromberg Kielce, etc.

Trupele poloneze sunt în retragere.

La Cracovia s'a pus din ordinul Fuehrerului, o gardă de onoare la mormântul Mareşalului Pilsudski.

Ordinul de zi încheie cu îndemnul de a hărţui pe inamic şi a înainta până la victorie.

Guvernul polonez a părăsit Varşovia

Varşovia 7.—Agenţia Patt confirmă că atât guvernul cât şi principalele autorităţi şi-au mutat sediul din Varşovia la Lublin.

ORA 12

Măsuri luate în America

Washington 7.—Agenţia Reuter anunţă că guvernul american a decis trimiterea vaselor de război „Spencer", „Duane", „Hamilton" şi Minghaun să facă de gardă în Atlantic, pentru siguranţa vaselor americane de pasageri.

In vederea aducerei supuşilor americani din Europa vor pleca transatlanticele „Roosevelt", Orzoba" şi „Maladan".

Aceste vase vor face călătorii speciale.

*

Departamentul războiului a dat un comunicat anunţînd că a luat sub controlul său canalul de Panama.

*

Preşedintele Roosevelt a însărcinat pe primul procuror al Americei, cu combaterea spionajului şi a sabotării leget neutralităţii.

Luptele aeriene germano-polone

Berlin 7. — Agenţia D. N. B. anunţă că în luptele aeriene de eri au fost doborâte cel puţi 18 avioane poloneze.

12 avioane au fost doborâte, iar 6 distruse pe aerodromuri.

Legăturile feroviare

Roma 7.—Agenţia Stefani anunţă că începând de astăzi legăturile feroviare cu Franţa şi Elveţia au devenit normale.

Lealitatea Irlandei

Londra 7 — Agenţia Reuter anunţă că primul ministru al Irlandei de nord a dat o declaraţie lealitate faţă de Anglia, arătând că toţi cetăţenii irlandezi au răspuns la chemarea sub arme.

Scala Deschide azi stagiunea de toamnă cu cele mai mari 3 filme ale anului 1939

Filmul care desvăluie tainele sexualităţii! **EXTASE!.,** cu cea mai frumoasă femee din lume **Heddy Lamar.** Rulează la 4, 7 10

Al doilea film: O realizare senzaţională **Misiunea Locot. Perry** cu ROBERT TAYLOR, Barbara Stanwyk Victor Mac Laglen. — Rulează la 5, 8, 11

Al treilea film: Cea mai bună şi originală realizare sovietică din ultima vreme **Vladia Korsacov** vorbit în ruseşte — Rulează a 3 6 9

SCALA

Mâine Vineri MATINEU dela ora 9 dim.

EXTASE

Misiunea loc. Perry

Vladia Korsakov

Teatrul Pomul Verde Ultimele 2 spectacole cu revista. **Trupa de operete**

GINA ZLATAIA

Iaşi-Movietone

de Lică Grunberg. — Biletele vândute până la 8 seara beneficiază de Preţuri reduse: Fotoliu 40, Rezervat 30, Stal 20, fră altă taxă

ANUL XXXVI No. 9738

ABONAMENTE:
Lei 350. . . . pe un an
„ 180. . . . „ 6 luni
„ 90. . . . „ 3 luni
„ 35. . . . „ 1 lună
„ 1500. . . Instituţii publice

Atelierele tipografice „Opinia"
IAŞI STR. LAPUŞNEANU 37

1 LEU

OPINIA

Ziar democrat cotidian

SAMBATA 9 SEPTEMBRIE 1939

TELEFOANE
Redacţia. . . . No. 1298
Administraţia . . . „ 1299
Serv. de noapte red. . . „ 1436

Redacţia şi Administraţia
IAŞI STR. LAPUŞNEANU 37

Director C. R. GHIULEA

Calm şi bună înţelegere

România rămâne credincioasă păcii. Această afirmaţiune cunoscută de toţi, încă dela ivirea crizei europene, a fost din nou subliniată de factorii noştri competenţi.

Unitatea sufletească a Naţiunii este perfectă, iar în ţară domneşte cel mai desăvârşit calm şi încredere, dovedind tăria sufletului românesc.

Politica largă şi dreaptă pe care o urmează guvernul în chestiunea minorităţilor, face ca ele să se încadreze cu însufleţire în ritmul de Stat. Mulţumirile exprimate în mod public de reprezentanţii minorităţilor au ilustrat în chip elocvent această chibzuită politică a guvernului.

In ceiace priveşte politica externă, România e hotărâtă a păstra cea mai strictă neutralitate, urmărind totodată buna înţelegere cu toţi vecinii ţării.

Pentru a dovedi pe deplin această atitudine, guvernul român este gata să reînoiască propunerea pentru încheerea unui pact de neagresiune.

Iată în ce mod îşi defineşte România poziţia ei în actuala conflagraţie europeană.

Cei cari sunt dornici de pace, n'au decât să răspundă solicitudinei romîneşti de bună înţelegere.

De atâtea ori România a declarat că, în afara hotarelor, nu are nimic de revendicat...

Dar peste drepturile noastre consfinţite de sângele strămoşesc, nu va putea trece nimeni. Asta trebue s'o ştie toată lumea.

Pentru apărarea fruntariilor guvernul a ţinut să accentueze în recentul consiliu de miniştri, că veghează neadormit, luând toate măsurile necesare.

Ocuparea Cracoviei

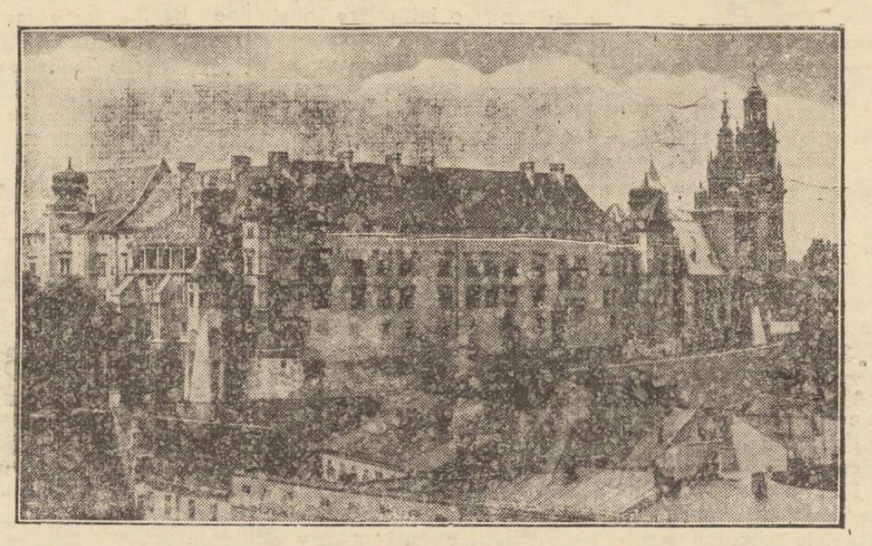

Trupele germane au ocupat Cracovia, oraşul istoric al polonejilor.

Iată, în clişeu, celebrul castel Wavel din Cracovia, unde se află şi mormântul mareşalului Pilsudski.

Pentru a face impresie în rândurile populaţiei, îndată ce au ocupat oraşul, germanii au dat onorul la mormântul mareşalului.

Modernizarea Iaşului

Lucrările de descongestionare
din faţa spitalului „Izolarea"

Ne-am ocupat la timp despre lucrările de refacere a str. I. G. Duca.

Odată cu aceasta, au început lucrări de descongestionare la intrarea spitalului izolarea.

Gardul Institutului de Puericultură a fost dat îndărăt, recuperându-se astfel terenul cedat prin închiderea str. Universităţii.

De asemenea a fost rotunjit colţul atenanse'or spitalului, la intrarea în str. Sf. Atanase,

In modul acesta, strada a fost lărgită, înlesnindu-se mult circulaţia.

Mai rămăsese în afară colţul de la grădina d-lui av. Dumbravă.

Acum se pare că şi d-sa a încuviinţat să i se expropieze cei câţiva metri de teren, astfel că faţada spitalului va fi complect eliberată.

Dl. av. Mihai Borcea, prim ajutor de primar, a vizitat eri lucrările, luând contact şi cu dl. av. Dumbravă.

In faţa spitalului se va amenaja un frumos square.

In modul acesta vila originală a d-lui av. Dumbravă capătă o perspectivă deosebită.

Trebue să remarcăm că aceste realizări edilitare au la totul aprobarea d-lui Rezident Regal Traian Ionaşcu.

Când lucrările vor fi terminate, această parte a oraşului va căpăta un aspect frumos şi modern.

Anglia, -- stăpâna mărilor
Bazele de sprijin a flotei britanice, în toate mările şi oceanele

In toate timpurile, forţa Angliei s'a bazat pe flotă.

Flota face legătura cu îndepărtatele dominioane sau colonii şi tot flota asigură paza metropolei, creindu-i acea „splendidă izolare"—cu toată desvoltarea luată de aviaţie.

Ea are deci un caracter defensiv. De aceia în totdeauna când Anglia s'a angajat într'un conflict european, a căutat un aliat pe continent, —pentru ofensivă.

Necesitatea apărării imperiului a cerut flotei să aibă poziţii strategice, baze de aprovizionare şi reparaţii.

Bazele metropolei

In primul rând sunt bazele fixate acasă, adică în insulele britanice.

Faţă în faţă cu coasta franceză, în canalul Mânecei, găsim pe partea meridională a Angliei cele mai vechi arsenale, active centre maritime: Devenport, Portland, Portsmouth, etc.

Aici s'au dat toate luptele maritime dintre Anglia şi Franţa, în sec. XVII şi XVIII.

Rivalele de altă dată sunt astăzi aliate, ca şi în 1914, astfel că în această regiune se face acum legătura anglo-franceză.

Coasta orientală, spre marea Nordului, este opusă coastei germane.

Aici sunt staţiuni goniometrice care semnalează vasele germane din bazinul de Nord.

In partea de sud avem bazele La Nove (Chatam) şi Sheerness, dominând gura Tamisei; iar mai la nord, pe coasta Scoţiei, şantierele Royth.

In ultimul timp, coasta răsăriteană s'a bucurat de o atenţie deosebită din partea strategilor, din cauza pericolului aerian ce ar veni de pe continent.

Aici se află centrele de apărare antiaeriană.

Pembroke este centrul maritim cel mai expus la bombardamente aeriene. De aceia Anglia a vrut să desfiinţeze acest şantier.

Dar a fost nevoită să-l menţină, întărindu-i apărarea antiaeriană.

In Mediterana

Pentru a asigura drumurile imperiului, a fost nevoe să se creieze peste tot baze navale.

Astfel, pentru legătura cu Indiile, s'au eşalonat baze la Gibraltar, Malta şi Aden.

Dar Italia, în plină desvoltare navală, ameninţă serios trecerea prin Mediterana.

Malta se află sub bătaia tunurilor italieneşti.

In timpul încordării anglo-italiene, provocată de ocuparea Abisiniei, mare parte din flota engleză a trebuit să caute adăpost la Alexandria şi Cipru.

Iar bazele italiene din Oceanul Indian ameninţă Adenul.

Astfel drumul părăsit pe la Capul Bunei Speranţe, împrejurul Africei, începe să revie în actualitate, mai ales din punct de vedere strategic.

Punctele de reper ale acestei rute sunt: Freetown, Simonstrown, Capetown şi Durban.

In Atlantic

Traficul în oceanul Atlantic e supravegheat în partea de nord de baze din insulele Bermude, au centrul la Kingston în Jamaica şi Port-Castrée în Antile.

In partea de sud, este baza de la Falklands, care în 1914 a avut un rol important.

In Pacific

Recentele evenimente din Extremul-Orient au adus în actualitate bazele engleze din Pacific.

Dintre acestea, primele sunt în Australia: Melbourne, Sydney, Adelaide, Freemantle şi Albany.

La Port-Darwin, pe coasta de nord, se ameninţează acum o mare bază navală şi aeriană.

Urmează apoi Hobart în Tasmania, Auckland, Wellington şi Littletown în Noua Zeelandă.

(Continuare în pagina 2-a)

Bijuteriile Coroanei britanice
au fost puse în siguranţă

Trei camioane automobile ale armatei engleze au plecat Marţi din Londra cu o încărcătură în valoare de miliarde. Erau bijuteriile Coroanei, păstrate în timp normal în „Casa giuvaerurilor" din Turnul Londrei.

Coroana imperială engleză, Coroana lui Carol II care datează din anul 1650 şi e folosită la serbările Incoronării, Sceptrul regal şi Spada statului, caşi coroana de briliante şi platină a Reginei, sunt printre giuvaerurile transportate.

La Windsor, comoara a fost luată în primire şi depusă în adâncile subterane ale castelului, de Lord Chamberlain.

Au mai rămas la Londra bijuterii în valoare de un miliard 500 milioane lei.

Ele vor fi depuse în cassa de fer din subsolul palatului regal.

Apelul societăţii Crucea Roşie
către populaţia românească

Societatea Naţională de Cruce Roşie a României, care funcţionează de aproape trei sferturi de veac, s'a sprijinit totdeauna în fecunda ei activitate, umanitară şi naţională, în acelaş timp, pe concursul preţios al tuturor straturilor sociale din ţară. Ori de câte ori a făcut apel la ajutorul moral şi mai ales material, acesta i-a fost dat fără precupeţire, de mic şi mare, de bogat ca şi de cel sărac.

Infăptuirile din timp de războiu şi din timp de pace au dovedit cu prisosinţă de cât folos este această societate pentru Stat, ca şi pentru marea mulţime. In ea Statul a găsit un mijloc minunat de a-şi uşura sarcina asistenţii faţă de populaţie, în zile de restrişte şi de lipsă.

Increderea de care Crucea Roşie se bucură atât faţă de Stat, cât şi în ochii mulţimii, dovedesc că banul ce i s'a încredinţat, a mers acolo unde trebue şi că slujitorii ei nu urmăresc decât înfăptuirea desinteresată a binelui obştesc, chiar adăogând şi sacrificiul lor personal. Exemplele sunt nenumărate şi ele pot fi arătate chiar de către aceia care s'au folosit, în timp de război sau în timp de pace, de binefacerile Crucii Roşii.

Faţă însă de necesităţile mereu crescânde, de sarcinile tot mai mari ce are a le purta, numărul membrilor ce o compun, este cu totul mic şi deci neîndestulător ca să poată face faţă aşa cum trebue şi aşa cum ar vrea, oricărei nevoi la care este chemată să-şi dea ajutorul.

Nici două la mie din po-

(Continuarea în pagina 2-a)

Din toată lumea

Un gest patriotic

Printr'o scrisoare adresată d-lui Armand Călinescu, preşedintele Consiliului, muncitorul Cenan Florian mecanic din Cluj se leagă să subscrie în fiecare lună, până la sfârşitul vieţii sale, leafa pe o zi pentru înzestrarea armatei. „Căci numai aşa, spune el, datoria sa de român e îndestulător îndeplinită. „Din puţinul ce-l am înţeleg să rup o parte şi s'o dau pentru Neamul meu"— sună, între altele, cuvintele frumoasei scrisori.

Aur în Italia

Am anunţat că, decurind, s'au descoperit în Spania mari zăcăminte de aur.

Iată că nici aici italienii nu se lasă mai prejos.

Un profesor de mineralogie care făcea cercetări în insula Sardinia (Italia), a dat peste un vast zăcământ aurifer, la adâncimea de un metru.

Examenul chimic a stabilit că din 100 kgr. minereu se pot extrage 4 grame de aur, —ceiace ce înseamnă că zăcământul aurifer e foarte bogat în metal preţios.

Ca în filme

La Pittsburgh (America) s'a întâmplat un caz nostim.

Poliţia a surprins noaptea un spărgător într'un mare magazin de mode şi confecţiuni.

Mai mulţi agenţi au împresurat magazinul şi au început să caute pe hoţ. Insă, în zadar. Rău-făcătorul parcă intrase în pământ.

Când, decepţionată, poliţia a voit să se retragă, un agent a observat întâmplător că un manechin dintr'o vitrină a făcut o uşoară mişcare.

Şi astfel s'a dezlegat misterul.

Spărgătorul luase loc în vitrină şi făcea pe manechinul de reclamă! Dar obosit de poziţia incomodă, a făcut o uşoară mişcare care i-a fost fatală.

Muzeul ciorapilor

Există la Milano un muzeu care, mulţumită unui celebru scriitor italian, ne arată nu numai istoria ciorapului, ci şi câteva modele purtate de celebrităţile trecutului.

Astfel, se poate admira în acest muzeu o pereche de ciorapi lungi pe care bărbaţii din trecut i-au purtat şi drepi pantaloni. Apoi primii ciorapi de mătasă purtaţi de Henric al II-lea, la nunta surorii lui cu Emanuelle Filiperto de Savoia.

Tot aici se pot vedea ciorapii purtaţi de Napoleon, Maria Antoniette, Dussé sau Mme Dubarry, şi toţi ciorapii purtaţi până în zilele noastre.

Varietăţi

— Garry Cooper a primit o scrisoare din partea unei admiratoare, care îi cere o... cămaşe.

— Generalul Ho Lung, vestitul comandant al trupelor comuniste chineze care duce luptele de guerila cu japonezii, a dat ordin ca toţi câinii din regiunea în care luptă, să fie ucişi, lătratul lor coincidând cu raidurile nocturne ale aviaţiei japoneze.

— Henry Chaplin, vestit florar, din New York, a lăsat cu limbă de moarte ca la funeraliile lui să nu se aducă flori nici coroane.

Unitatea poporului jugoslav

Prin acordul politic cu croaţii, s'a realizat unitatea politică şi sufletească a poporului jugoslav.

Se ştie că d. Macek şeful croaţilor, a şi intrat în guvernul prezidat de d. Svetkovici.

Iată, în clişeu, pe noii miniştri jugoslavi depunând jurământul la palatul regal din Belgrad.

Note de drum

In trecere prin oraşul Roman
Imbunătăţiri edilitare

In trecere prin oraşul Roman, acum câteva zile în urmă, am observat o mare prefacere şi un progres în spre mai bine, datorită râvnei pe care o depun conducătorii oraşului, în special dl. Primar Brumă, un foarte bun gospodar şi om de inimă.— Oraş mic de provincie, oraşul Roman a fost supus vitregiei vremurilor trecute, complect neglijat, cu străzile lipsite de pavaj, neluminate, cu multe restaurante şi magazine de consumaţie, unde necurăţenia şi lipsa de higienă, precominau, constituind un adevărat atentat la viaţa consumatorilor.

Măsurile luate de actualii conducători

Sub actualii conducători, lucrurile s'au schimbat complect. Venind în fruntea oraşului personalităţii dezinteresate, depun toată grija şi tot interesul pentru o cât mai bună orânduire a gospodăriei comunei.

Străzile oraşului s'au curăţat şi s'au reparat în parte, —pe cât a fost posibil, restul urmând a se continua în campania viitoare.

In unele părţi ale oraşului s'au înmulţit stâlpii electrici, dându-se astfel posibilitate de iluminare mai intensă. Totuşi ar mai trebui încă de intensificat cu iluminarea.

Am văzut unele cartiere mărginaşe, unde era atât de întuneric, încât nu se vedea de loc. Chiar pe Bulevardul Ferdinand, în capătul unde sunt prăvăliile: La Romănca-unde este cârciuma lui Le, onte şi altele, nu era destulă lumină.

Stâlpii înşiraţi la distanţe prea mari, şi cu becuri prea mici, nu ajută să iluminezo decât în jurul stâlpului. Se impune deci o iluminare mai accentuată, stăvilindu-se astfel opera răufăcătorilor de buzunare, şi chiar a celor care vizitează locuinţele. In cartierele prea puţin iluminate s'au putut săvârşi în lunile din urmă şi un asasinat.

Stăvilirea speculei

Nici piaţa n'a fost neglijată. O nouă orânduire a fost

(Continuarea în pagina 2-a)

Școala Primară Evanghelică

Iași, Str. Banu 14

Situată în centrul orașului. Patru clase. Cu programa Statului, plus Limba Germană. Corpul didactic select. Pentru L. Germană profesor german, pentru religia ortodoxă preot dela Mitropolie.

Predarea după noile metode pedagogice. Clase mici. Tratamentul individual al elevilor. Taxe moderate. Inscrierile zilnic între orele 10—13 în cancelaria școlii.

Director: Pastor Hans Maurer

Autobuzele de cursă
Iași -- Răducăneni -- Huși
și retur
IN STRADA COSTACHE NEGRI
Plecări: la 5 dimineața și 3 d. a.
Sosiri: ora 9 dimineața și 7 seara
AUTOBUZ

„Crinul Alb"
complect renovat, a adus cele mai NOI MODELE.
Rog clientela să mă viziteze.
Str. Alexandri 6

MACHZOR
în versiune românească de Șef rabinul Dr. M. Thenen—Brăila.
De vânzare la
„AURORA"
Ștefan cel Mare 36 — Iași

Dr. Gancevici
consultă
BOLI DE PIEPT
Str. Lăpușneanu 19
Luni, Mercuri și Vineri
între orele 1—4 p. m.

Dr. C. Strat
Asistent Universitar
Medic al Asig. Sociale
Boli interne
Diagnostic prin Raze X (Roentgen)
Str. LASCAR CATARGI 51
(colț cu V. Conta) Cons. 2—5

Azi la Phoenix
DEMONUL ALB
cu Dorothy Lamour, George Raft, Henry Fonda
DRAMA DIN SHANGAI
cu Dita Parlo și Tokijinoff

Azi la Sidoli
ALIBIUL
cu Albert Prejean, Erich von Stroheim Louis Jouvet, și frumoasele Janny Holt, Wera Hory
INSULA DIAVOLULUI

Dr. R. DAMSKER
Medic de Spital
BOLI INTERNE
plămâni, inimă, rinichi
Str. Ghica Vodă No. 32

CONFERENȚIAR DOCTOR
Gh. Plăcinteanu
Chirurg primar
Chirurgie și boli de femei
Cons. 3—5 d. a.
IAȘI, ALEIA ALEXANDRI 5

Denlistă
M. LEVENTAL-FRIDMAN
Str. Lăpușneanu No. 23
și-a reinceput consultațiile

Doctor
GR. A. DIMITRIU
Asistent Universitar
Boli de piele, sifilis, venerice
Tratamente medicale prin Raze ultra-scurte
Diathermie
Consult: 2-4, 6-8 p. m.
Str. Păcurari No. 5
(Deasupra Farmaciei Căpățână)

Un înger de fată
cu Herbert Marshal și Ann Shirley
Cea mai reușită comedie a anului—Luni la Sidoli

Noul technicolor — Mai tare ca Robin Hood
VALEA giganților
va fi văzut de
Luni la Sidoli

DOCTOR
I. Bernáth
Specializat la Viena în
Boli interne
BOLI de COPII și SUGARI
Tratament și diagnostic cu raze electrice
RAZE ULTRA-VIOLETE
Raze Farad și Galwan
Iași Șos. Arcu 2
lângă Farmacia Irofte
Cons. 9-10 dim. și 3-6. p. m.

x La o masă copioasă nu trebue să lipsească „Borvizul de Borsec".

Crema de lăcrămioare
albește și catifelează fața.
Dep. Farmacia Beceanu
Piața Halei Iași

Școala Primară Profesională „STEAUA"

Se aduce la cunoștința celor interesați că înscrierile și reinscrierile au început și vor continua zilnic în cancelaria școlei de la 9—1 dim.

Incepând din anul acesta, absolventele cursului profesional, în urma deciziei Camerei de Muncă vor căpăta titlul de maistre făcând o practică de 3 ani în atelierul de aplicație a școalei înființat în acest an de către Comunitatea sub a cărei egidă a trecut sus numita școală.

Direcțiunea

DE INCHIRIAT în strada Paladi 9, locuința compusă din 6 camere, baie, atenanse, grădină.

A se adresa str. N. Gane No. 30, între 1—4.

DE INCHIRIAT 4 camere, holl, confort modern, eventual garaj, în str. Lățescu 11.

SE CAUTĂ de închiriat imobil având circa 10 camere și curte. A se adresa strada Cuza Vodă No. 22.

DE VANZARE imobilul din str. Apeduc 23, cu tot confortul, Aproape de Piața Halei și centru, având grădină cu pomi fructiferi și flori.
Condițiuni favorabile.

Luni la Sidoli
Deschiderea stagiunei de iarnă 1939—40 cu un program colosal
Urmăriți ziarele

De vânzare
casă gospodărească, solidă, 4 odăi, bucătărie, cămări, pivniță, apă, lumină electrică etc.
Poziție centrală lângă tramvai și Hală. Preț foarte avantajos. A se adresa la ziar.

Cercul de Recrutare Iași
PUBLICAȚIE

Se aduce la cunoștința tuturor cetățenilor din orașu și jud. Iași că în conformitate cu ordinile supericare se va va face și anul acesta cu începere de la 1 Septembrie 1939 recensământul (inventarierea) rechizițiilor de animale, vechicule cu tracțiune animală, harnașament și biciclete.

Acest recensământ constă în aceia că toți cetățenii din orașul și județul Iași sunt *datori să declare în scris* și să arate Comisiunei ce va veni la fața locului toți caii și boii ce-i au, căruțele de tot felul, harnașamentul și bicicletele.

Acest recensământ se va face în fiecare an și în scopul ca statul să știe la o eventuală mobilizare pe ce rechiziții poate conta.

Se atrage atențiunea că acest recensământ nu trebuie confundat chiar cu rechiziționarea celor mai sus arătate.

Acei care vor încerca să ascundă adevărul, declarând mai puțin sau chiar de loc ceia ce au, vor fi dați în judecata Trib. Militar conform Legii Rechizițiilor.

Comand. Cercului de Recrutare Iași
D. GEANOLU

VINURI ABSOLUT NATURALE
vechi și noi, eftine și higienic servite
cumpărați numai dela depozitul nou înființat în str. Prof. A. C. Cuza 27 (fost Arcu) casele Teitler, palatul poștei vechi.
Dacă nu vă puteți deplasa, telefonați la Cinema Sidoli telefon 2049, — și veți avea urgent la domiciliu Dvs. vinul dorit.

Pentru medici și farmaciști

INȘTIINȚARE

Se aduce la cunoștința tuturor medicilor și farmaciștilor din Municipiul Iași care fac parte din cadrele armatei și cei eșiți din cadre, să se prezinte la Serviciul Sanitar al Municipiului Iași, str. Sărăriei Nr. 167, între orele 9—13, în zilele de 8, 9, 10 și 11 Septembrie crt. cu actele militare ce posedă, neadmițându-se nici o întârziere peste această dată.

Prezenta înștiințare nu privește pe medicii și farmaciștii care au fost chemați în zilele de 29, 30 și 31 August, s'au prezentat și au fost înscriși în tabelele de repartiție, despre care au semnat de luare de cunoștință.

De asemeni nu se vor prezenta la Serviciul Sanitar, medicii care sunt în serviciul următoarelor instituții sanitare:

Izolarea, Caritatea, Socole, Antirabic, Sfl. Spiridon, Pașcanu, Izraelit, Chelerter, Maternitatea creștină, Laboratorul de Chimie, Laboratorul de Bacteriologie și Centru pentru Ocrotirea Copiilor.

Inscrierea acestor medici se va face de către Instituțiile respective, unde urmează să se prezinte de urgență cu actele militare ce posedă.

Medic. Șef, Municip. Iași
Dr. Gh. Andronovici

Depunerea Jurământului

gărzilor naționale sătești F. R. N.

în comuna Ciurea

Cu deosebită solemnitate a avut loc în ziua de 1 Septembrie ora 11 a. m., depunerea jurământului gărzilor naționale sătești F. R. N. în Com. Ciurea. Solemnitatea a început printr'un serviciu religios oficiat de S. Lor preoții V. Teleman, Gh. Haivas, Anton Cozma, în prezența autorităților: Alex. Rallet, pretor, Dr. H. Roiu, medicul circumscripției, Căpt. Angelescu, primarul comunei, Dl. Eug. Ionescu, comandantul gărzilor din plasa Codru, Gh. Cardaș, ajutor comandant, întreg corpul didactic, ca și un foarte numeros public.

După serviciul religios oficiat în biserica Ciurea, d-nii comandanți ai gărzilor sătești depun jurământul.

Primul vorbește S. S. Preotul Teleman, care în cuvinte adânc simțite arată marile înfăptuiri ale M. S. Regele Carol II pentru bună starea păturei sătești. Arată apoi dragostea și încrederea mare cu care sătenii primesc aceste gărzi.

Dl. pretor Rallet asigură apoi cu deosebită insistență concursul întreg pe care toate autoritățile îl vor da gărzilor sătești.

Ultimul vorbește Dl. Eug. Ionescu, comandantul gărzilor din plasa Codru; expunând punct cu punct programul de lucru al gărzilor F.R.N.

CORESP.

În târgul și comuna Bivolari se lucrează intens!

Concluziile unei vizite.—Frumoase înfăptuiri pe tărâmul edilitar și cultural

Am vizitat târgul Bivolari din județul nostru, pentru prima oară acum câteva zile.

Bivolarii e un târg privilegiat, bucurându-se de o mână de energici conducători, care pe lângă preocupările strict edilitare, sunt preocupați și de promovarea culturii.

Am cunoscut astfel pe cei trei animatori ai Bivolarilor: d-nii Ion Prică prim-pretorul plășei Turia, Ion Găliceanu primarul comunei, și Ștefan Andrieș directorul școlii primare.

Primii doi au meritul de a fi dat târgului un aspect gospodăresc, prin repararea drumurilor, facerea șanțurilor de pe lângă șosele, plantații de alungul drumurilor.

Realizările din cuprinsul comunei Bivolari

Meritul mare al d-lor Ion Prică și Ion Găliceanu, e că nu favorizează târgul în detrimentul comunei Bivolari care înglobează 7 sate, cu 5300 suflete și un buget anual de 1 milion lei.

Astfel în satul Cornul Negru a fost ridicat și pus în funcțiune un local de școală primară, care a costat 300.000 lei dintre care 80 la sută au fost suportați de bugetul Comunei.

Cât privește iazurile comunale, cu o suprafață de 580 ha, ele se bucură de cea mai mare atenție din partea administrației comunale și a ocolului circumscripției agricole care în ultimul timp au construit și ele o adăpătoare sistematică ce a costat 60 000 lei.

Iar în vederea deschiderii noului an școlar, au fost supuse reparațiilor radicale toate localurile de școli din comună pentru care s'a alocat un fond de 140.000 lei. Nici bisericile și cimitirele n'au fost neglijate.

Lucrări edilitare în târgul Bivolari

Deasemenea în târgul Bivolari s'a pus în lucru un local pentru o grădină de copii, local care costă 270.000 lei, din care comuna va acoperi 100,000 lei. Se va proceda apoi la repararea radicală a abatorului.

Iar pentru a se putea localiza ușor, un eventual incendiu în Bivolari, primăria a organizat serviciul de pomperie, rezervând pompele și instrumentele de incendiu.

Toate aceste date edilicatorii, care demonstrează dela sine destoinicia și activitatea rodnică a d-lui prim-pretor Ion Prică și primar Ion Galiceanu, ne-au fost furnizate de d. Bădărău — casierul primăriei—care e un vechi amic al gazetarilor, deoarece și d-sa a lucrat cândva în administrat a ziarului „Mișcarea".

Ridicarea unui cămin cultural

Dar să nu omitem a arăta marele proect pe cale de realizare, cari-i animă pe cei doi conducători ai comunei, deimpreună cu d. Ștefan Andrei directorul școlii primare.

Astfel la marginea comunei —dinspre Iași—pe un teren situat vis-a-vis de Stadion, se va ridica un măreț cămin cultural.

Obștea târgului, în unanimitate a și cedat terenul. Urmează ca la primăvară să se înceapă lucrările, pentru terminarea cărora le urăm succes.

COSMA DAMIAN

Anglia, — stăpâna mărilor

(Continuarea din pagina 1-a)

In marea chineză avem Hong-Kong, în apropiere de Canton. Aici e sediul flotei engleze din Extremul-Orient.

Insă eforturile cele mai mari s'au făcut pentru Singapore, punct cu o importanță strategică identică Gibraltarului.

Protejat de o serie de insulițe fortificate cu baterii de 380 și puternice tunuri D. C. A. postul are un doc plutitor de 50 000 tone, pentru aprovizionări.

Aici s'a amenajat în 1937 o bază aeriană pentru hidroavioane.

Baza de la Singapore, a cărei amenajare a costat 20 milioane lire sterline, s'a inaugurat solemn, la 14 Februarie 1938.

Aici este cheia apărării în Pacific.

*

Iată în câteva rânduri punctele de sprijin ale flotei engleze aflată azi în stare de războiu.

Toate aceste baze sunt acum în stare de alarmă, urmărind acțiunile inamicului.

Precum vedem, războiul maritim e mult mai întins decât pe uscat.

Și pe calea apei, Anglia vrea să rămână stăpână.

x D. Dr. Panaite Zosin și-a reluat consultațiunile *(interne, nervoase și hidroterapica)* în str. Armeană 15, *de la 2 (14) la 4 (16).*

STIRI JUDICIARE

Autorii unor furturi condamnați la închisoare

Curtea de Apel secția II a condamnat sever pe autorii a numeroase spargeri săvârșite în localitate la magazinele Buhuși, Isvorul Moldovei, Societatea Gener., Ghemul Roș, Frații Katz, Amper etc.

Autorii acestor spargeri, C-tin Stere și Petre Bulancea, au furat numeroase mărfuri, pe care le-au vândut comerciantului Moritz Goldenberg din str. Talaraș.

Judecați, cei doi spărgători au fost condamnați la câte 3 ani închisoare, iar comerciantul Moritz Goldenberg a fost achitat.

Contestație

Doamna Ghitla Avram din str. Sărărie 191, a făcut contestație la tribunal împotriva procesului-verbal prin care i s'a sechestrat lucrurile din casă, pentru o amendă de 50 mii lei.

Contestatoarea pretinde că această amendă este a fiului ei Marcel Avram din str. V. Conta 24, căruia i s'a aplicat această amendă pentru neplata impozitelor pe automobile.

Apelul societății Crucea Roșie

către populația românească

(Continuarea din pagina 1-a)

pulația acestei țări nu se interesează în deaproape de ea, fie sub forma unei contribuții regulate, fie sub forma unui aport de muncă. In alte țări, interesul public merge până acolo, încât mai mult de un sfert din populația țării este înscrisă în rândurile Crucii Roșii și-și dă statornic obolul fiecare după puterile lui, pentru ca să se poată procura mijloacele ce sunt de trebuință pentru împlinirea menirei sale.

Zile de restriște ne amenință din nou. Ele trebue să ne găsească pregătiți a le înfrunta cu tărie și a le reduce urmările dezastruoase la minimum.

In această privință rostul Crucii Roșii apare mai evident decât oricând. De aceea facem călduroasă și stăruitoare chemare către toți acei care pot da ajutorul lor, în bani, în materiale de trebuință, în muncă mai ales, să se alăture acestei armate a facerii de bine.

Ajutând Crucea Roșie, vă ajutați pe voi înșivă și pe ai voștri în vremuri de grea cumpănă; căci rostul ei este de a face să suferim cu cât mai multă ușurință ceea ce pot aduce asemenea vremuri.

Urmați pilda atâtor buni români și romînce care s'au devotat cu trup și suflet Crucii Roșii, încă dela începuturile ei. Nici un sacrificiu nu este prea mare, când se face pentru țară, în slujba căreia se află Crucea Roșie. Și ea nu vă cere decât unul modest.

Este frumos desigur a face binele necondiționat; al face însă prin Crucea Roșie este și o faptă înțeleaptă.

Iată de ce ridicăm glasul nostru către toată sullarea românească, invitând pe cât mai mulți să vină în rândurile noastre, ajutându-ne cu munca sau cu darul lor. Orice ajutor este binevenit.

Pentru acei care se hotărăsc să răspundă chemării noastre, dăm următoarele lămuriri:

Potrivit statutelor ei. Crucea Roșie are trei feluri de membri:

1) Activi, cari plătesc o cotizație anuală de la 5 lei în sus, la sediul central al Societății din București, strada Biserica Amzei No. 29 (prin B-dul Tache Ionescu), sau la filiale sale din provincie;

2) Donatori, cari fac un dar, în valoare de cel puțin 1.000 (una mie) lei, sau cari au făcut pentru societate un serviciu mai însemnat;

3) Aderenți, cari fac un dar în valoare de cel puțin 500 lei.

Numele donatorilor se înscriu în Cartea de Aur a Societății.

Români și Romînce, Crucea Roșie vă așteaptă cu brațele deschise.

Societatea Națională de Cruce Roșie a României

In trecere prin orașul Roman

(Continuare din pagina 1-a)

dată pentru desfacerea și depozitarea alimentelor. Negustorii au fost semnați să-și afișeze prețurile, astfel că nu mai au posibilitatea de a jăcmăni pe consmatori. Mai sunt însă unele magazine care nu se pot împăca cu cinstea. Acestea sunt așa zisele magazine unde se vinde în rate la consumatori. Pentru acest motiv, falșifică exactitatea cântarelor și dau lipsă, întrebuințând bucăți de carton. Ar trebui ca echipele de agenți să fie ceva mai vigilenți, și să descopere pe acești infractori la legea speculei.

In orice caz specula fățișă a fost stăvilită, prin afișarea prețurilor; pâinea nu suferă lipsă în greutate, decât numai toleranța admisă.

Nici higiena n'a fost uitată

Deasemenea echipa sanitară a avut un efect surprinzător. S'au controlat toate localurile de consumație, magazinele, brutăriile etc. Patronii au fost somați să facă curățenie perfectă,—altfel erau amenințați cu închiderea localului. Rezultatul acestei măsuri a avut darul să pună la punct pe foarte mulți din acei care erau certați cu higiena.

N'am avut timp să vizitez sălile de spectacol (cinematografe), însă credem că au fost renovate pentru a corespunde cerințelor unei săli unde vine atâta lume și stă închisă atâtea ore.

Starea orașului însă a fost atât de jalnică, încât cu toate eforturile depuse de dl. Primar Brumă, au mai rămas multe de făcut. Mai trebue încă timp și sforțări pentru ca aspectul orașului să se schimbe în întregime, și să nu simți o oroare ca să colinzi prin orașul Roman.

Avem însă încrederea în actualii conducători.

Veronica Dumitriu

x O CARTE FOLOSITOARE. — A apărut *„Cura de odihnă în tuberculosa pulmonară"* de Dr. Jacqrod medic director al Sanatoriului din Leysin.

Broșura e tradusă de d-na Hurmuzescu și trebue citită de toți tinerii cari vor găsi în ea sfaturi și îndrumări practice.

Se găsește în toate librăriile din Iași și se vinde cu 50 lei în folosul Dispensarului Profilaxiei.

Maestre suplinitoare numite în învăţămîntul secundar din Ţinutul Prut

Ministerul educaţiei naţionale a întocmit următorul tablou de suplinitoare—cu şi fără examen — ca maestre şi ajutoare, pe anul şcolar 1939—40, la şcoalele de menaj şi ateliere de gospodărie, liceele şi gimnaziile industriale de fete, din întreg ţinutul Prut.

IAŞI

La liceul industrial de fete, „Sf. Sava":

Iorga Elena	rufărie
Boghiceanu Elena	croitorie
Iliescu Tăutu Elena	„
Halubei Eug.	„
Petraru Eug.	„
Nicolaescu Lucreţia	„
Mandrea Natalia	„
Vasiliu Maria	rufărie
Ungureanu A.	ţesut
Pantalon Elena	mode flori

La liceul industrial de fete, „Reuniunea femeilor române":

Vântu Alexandrian,	Rufărie,
Dinescu Natalia	„
Moraite Raliţa	croitorie
Handoca Elena	„
Muşculeţ Elena	„
Cuparencu Natalia	„
Rugescu Aspazia	rufărie
Ursache Florica	„
Tărnăuceanu P.	ţesut
Horvat Rang Eufros.	mode flori
Vlad Melania	broderie
Nicoară Ana	rufărie.

La şcoala urbană de gospodărie:

Georgescu Georgeta	bucăt.
Neagu Florica	„
Bărbulescu Ana	sp. calc.
Ghimicescu Eug.	„ „
Gălăţeanu Elena	„ „
Ştefănescu Rodica	ornam.
Dumitrescu Smar.	gosp.
Buzea Alex.	ţesut.

BACĂU

La liceul industrial:
Pintilie Elena, rufărie.
Pascal Alexandrina, croitorie.
Moldoveanu Eliza, croitorie.
Florescu Naţalia, croitorie.
Lupăceanu Maria, croitorie.
Ciobanu Constanţa, croitorie.
Ionescu Profira, rufărie.
Marinescu Maria, mode flori.

La şcoala urbană de gospodărie:
Corbu Maria, gosp.
Rotescu Maria, sp. calc.
Holban Maria, ornamen.
Buialschi-Apostol Ana, ţesut.
Purcărete Vlad Maria, bucătăria.

BĂLŢI

La liceul industrial de fete:
Morărraşu Maranda, ţesut.
Mişoriu Zenaida, rufărie.
Hulubei Casuca, croitorie.
Minculescu Filofteia, cusături naţ.
Berescu P., rufărie.
Cojocaru A., croitorie.
Ghineţ A., croitorie.
Predescu, croitorie.
Buricea V., croitorie.
Diaconescu Lucia, rufărie.

PIATRA-NEAMŢ

La liceul industrial de fete:

Dumitriu Magda	croitorie
Vasiliu Bianca	Rufărie
Enăchescu Maria	croitorie
Vasiliu Alexandrina	„
Zăhărescu Maria	„
Tolan Elena	„
Leping A.	„
Cociaş	rufărie
Iliescu Adela	ţesut
Miele Constanţa	croitorie
Crăescu Elena	rufărie

PAŞCANI

Gimnaziul industrial:

Păscălescu Virg.	rufărie
Ghioca Maria	croitorie
Glavan Ioana	rufărie
Nesvadba Maria	croitorie
Iorgovici Amalia	rufărie

VASLUI

Gimnaziul industrial de fete:

Dobrinescu Ana	rufărie
Oraga Natalia	croitorie
Munteanu V.	„
Bogdanovici Stela	rufărie

Gimnaziul industrial casnic:

Dimitriu Alexandra	ţesut pânză şi covoare
Răsoi Maria	croitorie
Ghizdaveţ	gosp.

SOROCA

Gimnaziul industrial:
Rusen Elena, rufărie.
Enescu Zoe, croitorie.
Adam Luca S., rufărie.
Cucer Olga, croitorie.
Teodoru Ana, ţesut.

ROMAN

Liceul industrial:
Barcan Aglaia, rufărie.
Georgescu Roşca N., rufărie
Ciuhureanu Ana, croitorie
Cucheriţa Alex., croitorie.

Gimnaziul industrial:
Popescu Agripina, rufărie.

BOTOŞANI

La gimnaziul industrial:
Grigorovici Elena, rufărie,
Botez Veronica, rufărie şi
Bogdanovici Ana, croitorie.

FĂLTICENI

La Gimnaziul industrial:
Balmez Ana—rufărie şi Harabagiu Ecaterina—rufărie.

Tg. NEAMŢ

Gimnaziul industrial: Motoc Alexandrina — croitorie, Dimitriu Ana—rufărie şi Marinariu Căpăţină—croitorie.

Tg. OCNA

Gimnaziul industrial: Horodniceanu Iulia - croitorie, Scăunaşu Ruxandra—rufărie şi Stănescu Boancă—ţesut.

BRĂTEŞTI - BAIA

Şcoala de gospodărie: Filip Zoiţa—ţesut; Smereca Elena—lucrează şi A. Stroescu—bucătărie.

*

Maestrele dela atelierele industriale din Varatec şi Bălţăteşti se menţin în posturi.

*

Toate maestrele notate mai sus, trebuie să se prezinte de urgenţă la posturi,—cel mai târziu până la 9 Sept. crt.

Informaţiuni

x Cunoscutul scriitor ieşan d. Octav Dessila, care în ultimul timp a fost grav bolnav într'un sanatoriu din Capitală, însănătoşindu-se, s'a întors zilele acestea în localitate reluându-şi ocupaţiile.

x IN MAGISTRATURĂ.— Dl. Victor Iamandi, ministrul de justiţie, a făcut următoarele transferări, privind magistratura ieşană.

Astfel d. Mihai Răută, ajutor de judecător la Hârlău, a fost numit supleant la Trib. Iaşi în locul vacant. Iar dl. Const. G. Gaman, ajutor de judecător la Călăraşi-Lăpuşna a fost permutat după cerere la jud. 2 mixtă Iaşi, în locul d-lui Ioan S. Ţincoca înaintat.

x Comuna rurală Grajduri formată din satele: Ciocârlia, Grajduri, Sperieţi şi Valea Satului, a fost trecută de la jud. Vaslui, la jud. Iaşi.

x Inspectoratul general al Muncei a fost informat că spectacolele teatrului „Muncă şi Voe Bună" ce urmau să aibă loc la Teatrul Naţional în ziua de 21 Septembrie,—au fost amânate pentru o dată ce se va anunţa.

x Astăzi 8 Septembrie, Băile Municipiului Iaşi, funcţionează după orarul obişnuit 4—6 p. m.

Teatrul Pomul Verde — După cererea g-rală Ultimele 3 zile
Trupa de operete
GINA ZLATAIA
Iaşi-Movietone
de Lică Grunberg. — Biletele vândute până la 8 seara beneficiază de Preţuri reduse: Fotoliu 40, Rezervat 30, Stal 20, fră altă taxă

x ANCHETE. — D. Antoniade inspector general al muncei, a sosit eri în localitate.

D-sa a făcut unele anchete în legătură cu calificarea profesională a personalului din fabrica de bacon Anglo-Română din Burdujeni şi fabrica de mobile Tomovici din Fălticeni.

x În ultimul timp, la Inspectoratul general al Muncei nu s'a mai înregistrat nici un conflict colectiv de muncă.

D. inspector general Antoniade ne informează că toate conflictele colective de muncă au fost soluţionate, iar în prezent s'a intrat într'o perioadă de calm.

x Oricine poate să-şi facă la Iaşi cura de Borviz de Borsec cerând la bodegă, băcănie, drogherie şi restaurant această apă minerală.

TESTA
La dureri de cap, dinţi

Informaţiuni

x Dl. Prof. Dr. I. Tănăsescu reîntors în localitate, a reluat consultaţiile în cabinetul d-sale din str. Coroi 6.

x D. Docent Dr. Hurmuzachi *conf. universitar, întorcându-se în localitate şi-a reluat consultaţiile în str. Lăpuşneanu No. 20, între 2—5 p. m.*

x D-na Dr. Parhon-Ştefănescu şi-a reluat consultaţiunile între orele 2—4. Strada Tăutu No. 2.

x Pentru comenzi de BORVIZ DE BORSEC, adresaţi-vă reprezentantului societăţii, — Dl. Vasile Mândru, la cinematograful „Sidoli", telefon 2059 şi la biroul de agentură şi comision Mândru, tel. 1516.

x *Dr. A. HOFFMANN consultă zilnic boli nervoase şi boli de nutriţie; str. Armeană No. 9, dela 10-12 dim. şi 3-7 d. m.* **Tratamente de slăbire şi îngrăşare.** *Telefon 1577.*

x Direcţiunea şcoalelor „Ort" atrage atenţiunea părinţilor că înscrierile şi reînscrierile se fac numai până în 10 Septembrie. După această dată nu se mai primeşte nici o o înscriere sau reînscriere.

x *D-na dentistă L. Carc* întorcându-se în localitate şi-a reluat consultaţiile în cabinetul din Piaţa Unirei (colţ cu Săulescu) orele 10—1, 4—7.

x *Dr. Emil Crăciun* întorcându-se în localitate, a reluat consultaţiile în orele 3—5 şi 7—8 p. m. în str. Nec. Gane No. 20.

x A fi frumoasă şi atrăgătoare este problema ce rezolvă Crema Miraculoasă. Această minunată cremă distruge petele şi coşurile de pe obraz, albeşte şi catifelează pielea dându-i un parfum delicios. Depozit Farmacia Dr. Ratianu Str. Cuza Vodă 83.

x Dr. M. Segall *medic de spital, — consultă şi operează boli de nas, gât şi urechi în str. Cuza Vodă 83. Telef. 1767.*

x BORVIZUL DE BORSEC uşurează accesele în bolile de ficat şi de rinichi.

Doamna şi Domnul Inginer Emanoil Lupan aduc la cunoştinţă rudelor şi prietenilor parastasul de 40 zile dela decesul scumpului lor

Vasile Lupan

care se va oficia mâine Sâmbătă 9 Septembrie ora 11 a. m. la cimitirul Eternitatea.

Eugenia cu copii, cu aceiaşi durere anunţă parastasul de 6 luni dela moartea dragului lor soţ şi tată

Const. I. Eremia

care se va oficia mâine 9 Septembrie ora 11 jum. la cimitirul Eternitatea şi roagă colegii şi toţi ce l-au cunoscut să ia parte.

Corpul Portăreilor Trib. Iaş.
PUBLICAŢIE de VÂNZARE
No. 61
Anul 1939, luna Aug. ziua 28

Se publică spre cunoştinţa generală că conform adresei Tribunalului Iaşi Secţia I Nr. 30667 | 939, se va vinde prin licitaţie publică averea mobilă sechestrată cu Procesul-Verbal No. 629 | 1939 dela debitorul Marcu Solomon din Iaşi str. Ştefan cel Mare No. 1 la pretenţia D-nei Sofia Sebales, astăzi Elias din Iaşi avere compusă din următoarele: 50 duzini ciorapi de dame marca Adesgo diferite culori, de mătase.

Vânzarea se va face în Iaşi str. Ştefan cel Mare Nr. 1, domiciliul debitorului, pe bani gata şi în asistenţa grefierului respectiv, în ziua de 12 Septembrie 1939 ora 10 dimineaţa.

Şef Portărel, Bazali
Secretar, D. Stancov

România
Corpul Portăreilor Trib. Iaşi
PUBLICAŢIE DE VÂNZARE
No. 59
Anul 1939 luna Aug. ziua 22

Se publică spre cunoştinţa generală că conform adresei Judecătoriei Ocolului I Urban Iaşi No. 25833 | 1939 se va vinde averea mobilă sechestrată cu Procesul Verbal No. 1117 | 1938 în ziua de 14 Septembrie 1939 ora 4 d. a. dela debitorul Benedict Cucu din Iaşi Cartierul R. M. S. str. Nicolae Gane Np. 23 la pretenţia firmei E. Gavrileţeanu din Iaşi, avere ce se compune din următoarele: un aparat de radio mar a Kapsch seria 110-240 cu 4 lămp.+1 în stare bună.

Vânzarea se va face la sediul firmei E. Gavrileţeanu din Iaşi str. Lăpuşneanu pe bani gata şi în asistenţa comisarului respectiv.

Şef Portărel, Bazali
Secretar, D. Stancov

DOCTOR
SOLO SCHREIFEL
SPECIALIST IN
BOLI DE PIELE,
VENERICE, SIFILIS
Diagnosticul precoce al sifilisului prin examenul ultra-microscopic
DIATERMIE
Raze ultra-Violete
Consultaţii şi tratamente
7—10 dim. şi 2—9 seara
Str. Anastasie Panu 70
Peste drum de Bis. Sf. Neculai

Publicaţiune

Se aduce la cunoştinţa celor ce aparţin de Cercul de Recrutare Iaşi şi cari în toamna anului 1938 fiind chemaţi la revizuirea Medicală la Spitalul Militar Iaşi, au fost găsiţi buni pentru serviciul militar sau serviciul auxiliar, de a se prezenta la acest Cerc cu o cerere timbrată şi 2 fotografii certificate de Poliţia Circ. respective sau Postul de Jandarmi, pentru a se înainta unităţii unde a fost repartizat în vederea eliberării livretului militar Md. E. ce trebue să-l posede fiecare cetăţean.

Comand. Cercului de Recrutare Iaşi.
Lct. Colonel, D. GEANOLU

Calificarea profesională a meseriaşilor supuşi străini

D. Antoniade inspector general al Muncei, a primit eri dela minister o serie de instrucţiuni în ceiace priveşte calificarea profesională a meseriaşilor supuşi streini.

Astfel în ziua de 1 Octombrie la Inspectoratul Muncei va începe revizuirea meseriaşilor supuşi streini, cari pe lângă actele ce le-au depuse, sunt obligaţi a pune la dispoziţia comisiunei şi dovada calificărei profesionale şi anume în original cartea de meşter sau cartea de calfă.

Pavilionul „Straja Ţării" dela expoziţia „Luna Iaşilor"

La comandamentul Ţinutului Străjeresc Prut a avut loc, după cum am reletat la vreme, consfătuirea comitetului organizator al pavilionului „Straja Ţării" al ţinutului nostru, în vederea lunei Iaşilor.

Dl. cdt. al Ţinutului, profesor Tiberiu Crudu, a delegat pe dl. av. Octav Cădere, îndrumătorul Ţinutului, să se ocupe în deaproape de buna organizare a acestei expoziţii străjereşti. În acest sens Dl. Cădere s'a deplasat la parcul expoziţiei luând toate măsurile.

Dl. Cantemir, directorul Liceului Industrial din Roman, se ocupă cu partea tehnică a expoziţiei. Pentru primirea şcoalelor din ţinut la vizitarea acestei expoziţii străjereşti, s'a dispus ca legiunele de străjeri şi străjere din localitate să se îngrijească din timp pentru o bună primire.

Vizitarea monumentelor istorice şi a lucrărilor de artă se va face sub conducerea d-lui prof. A. H. Golimas, cdt. străjer.

Marţi, 5 Septembrie ora 3 p. m. a avut loc altă consfătuire la Ţinutul străjeresc.

Au participat d-nii profesori T. Crudu C-tul Ţinutului, O. Cădere, îndrumător, N. Martiniuc, C-tul Legiunei Iaşi, Cantemir, directorul Liceului Industrial Roman, D-na Florica Tome, c-dta Cohortei de fete, prof. M. Stavrat, A. Golimas şi I. Hadji c-dţi străjeri.

S'au dat noi instrucţiuni ca să reuşească cât mai bine această expoziţie, pe care fiecare ieşan o poate admira în Parcul dela Copou.

A. H. G.

Bal muncitoresc

Breasla muncitorilor ieşeni din textile şi îmbrăcăminte va da un „bal al strugurilor" în seara zilei de **Sâmbătă 9 Septembrie** a c.

Muzica Sygay va distra pe participanţi până în zori.

Distraţii: bazar, poştă americană, confete şi un bufet asortat.

Sunt invitaţi a participa toţi muncitorii breslaşi din localitate.

Având în vedere scopul, este de dorit o participare cât mai numeroasă. Balul are loc la „Statul Negustoresc".

Răspînditorii de ştiri false vor fi aspru pedepsiţi

Subsecretariatul de stat al poliţiei aduce la cunoştinţa publică că diverşi indivizi iresponsabili, răspândesc tot felul de ştiri fantezisie ce au darul să alarmeze.

Cetăţenii patrioţi şi conştienţi, sunt rugaţi să nu dea crezare decât informaţiunilor cuprinse în comunicatele preşedinţiei de consiliu.

Guvernul ţării nu are nimic de ascuns cetăţenilor ei.

Toţi acei care se îndeletnicesc cu ştiri false vor fi identificaţi, urmăriţi, arestaţi, urmând să suporte rigorile legii.

Cetăţenii cu dor şi drag de ţară sunt rugaţi să ajute autorităţile poliţieneşti în acest scop, fixând şi denunţând poliţiei cu curaj patriotic, pe cei care sunt în această vină.

Deschiderea anului şcolar are loc mîne, în cadrul străjeresc

Se aduce la cunoştinţa D-nelor şi D-lor directori de şcoli precum şi comandantelor şi comandanţilor de stoluri (cari au lipsit la şedinţa de Joi 7 Sept. a. c. ora 6 p. m.) următoarele:

1) Sâmbătă 9 Sept. are loc deschiderea anului şcolar care se face în cadrul străjeresc, după cum urmează:

a) serviciul divin cu cuvântul preotului.

b) ceremonialul ridicărei Pavilionului Naţional, cu specificarea ca înainte de imnul nostru vorbeşte directorul etc.

c) imnul nostru

d) cuvântul comandantului.

2. Sâmbătă 16 Sept. se va proceda la încadrarea stolului cu şefii de grupă şi comandanţii de centurie, alcătuindu-se tablouri în triplu exemplar.

3. Sâmbătă 23 Sept. se vor verifica uniformele străjerilor. premilitarii poartă cu începerea acestui an, tot uniforma străjerească, având ca semn distinctiv la mâna stângă o bandă cu iniţialelele P. P.

LEGIUNEA DE STRĂJERI IAŞI

În memoria Elenei Meissner

APEL

Comitetul Asociaţiei feministe a luat iniţiativa de a cinsti memoria valoroasei române, bunei cetăţene a Iaşului, iubitei profesoare, neobositei binefăcătoare şi nepreţuitei sale Preşedintă, celeia ce a fost Elena Meissner, printr'o broşură omagială care să-i consacre memoria pentru viitor.

Comitetul roagă pe oricine ar fi dorit să-i aducă un ultim rămas bun în faţa mormântului, sau să-i închine câteva gânduri, a le alătura acestei broşuri, trimeţindu-le pe adresa secretarei d-na Laura Roiu, 27, Lascar Catargiu Loco.

„Chino-vinul Dr. Ratianu" excelent tonic cu China, Cola, Guarana, Genţiană şi Glicerofosfat de Calciu, întăreşte organismul, dându-i vigoare. Se recomandă cu mare succes convalescenţilor şi anemicilor, mărindu-le poftа de mâncare.
Depozit: Farmacia Dr. Ratianu str. Cuza Vodă No. 83.

Dr. A. Aberman
consultă
Boli de Copii şi Sugari
Boli interne
Intre orele 2—8 p. m.
Str. I. C. Brătianu 30
(colţ cu str. G. Enescu)

Agitaţia publicului la Londra

Poporul ţii londoneză staţionează zilnic în faţa clădirilor ministeriale şi a parlamentului, pentru a afla veşti în legătură cu mersul războiului.

Iată, în clişeu, publicul ţinut în ordine de către poliţie, la Downing Street 10 (preşedinţia Consiliului de miniştri).

SCALA
Mîne Sâmbătă
MATINEU
dela ora 9 dim.
EXTASE
Misiunea lui Perry
Vladia Korsakov

Amatori fotografi
Developaţi, copiaţi, măriţi la
Fotograful Z. WEISS
Piaţa Unirii
Găsiţi Rollfilme, Pakfilme, Plăci Agfa, Kodac etc. cu preţurile fabricei. — Se copiază, se măreşte şi se developează gratuit la Studio Fotografic
Weiss PIAŢA UNIRII

ULTIMA ORA

Fapte în legătură cu războiul

TURCIA PASTREAZA NEUTRALITATEA

Adunarea Naţională convocată pentru Luni

Ankara 8.—Agenţia Telegraf Orient anunţă că cercurile politice din Ankara declară că Turcia îşi va păstra neutralitatea.

Tratatele pe care le-a semnat o obligă să intre în acţiune numai dacă ar fi ameninţată securitatea în Mediterana, sau i-ar fi atinse frontierele.

Cum această situaţie nu s'a produs, Turcia păstrează o strictă neutralitate.

Adunarea Naţională a fost convocată pentru ziua de Luni 11 Septembrie.

După şedinţă se va da o declaraţie oficială.

*

Preşedintele Ismet Inonu a primit eri pe ambasadorii Rusiei şi Italiei.

Cablu distrus

Paris 8.—Agenţia Havas anunţă din Londra că a fost distrus cablul transocean care leagă Germania cu New-York. Acest lucru a fost făcut şi în 1914.

Ambasadorul japonez a părăsit Polonia

Berlin 8—Agenţia D. N. B. anunţă că ambasadorul Japoniei la Varşovia împreună cu tot personalul ambasadei, au plecat ieri seara spre Moscova.

Deasemeni ambasadorul Statelor-Unite a părăsit Varşovia.

Anglia a cerut scuze Danemarcei

Berlin 8. — (D. N. B.) Stabilindu-se cu certitudine că bombele aruncate asupra oraşului danez Esberg, sunt în provenienţă engleză, ambasadorul Marei Britanii la Copenhaga a cerut scuze în numele guvernului englez.

Se promite ajutor Poloniei

Londra 8. (Rador) — Un mesagiu prin radio a fost adresat astă noapte de dl. Chamberlain poporului polonez.

Şi deastădată d-sa asigură că francezii şi englezii sunt ferm hotărâţi să dea cel mai deplin ajutor Poloniei.

Se dezminte mobilizarea în Jugoslavia

Belgrad 8. — Agenţia Avala anunţă următoarele:

Unele agenţii engleze au dat ştirea că în Jugoslavia s'ar fi decretat mobilizare generală.

Din sursă oficială se desminte această ştire, arătându-se că n'au fost chemate sub arme decât unele clase de specialişti în vederea manevrelor.

Misiune militară poloneză

în drum spre Londra

Londra 8.—Agenţia „Reuter" anunţă din Stokholm că o misiune militară poloneză a sosit în acest oraş.

Misiunea poloneză călătoreşte cu două avioane militare.

Aparatele au făcut escală la Riga.

Legaţia poloneză din acel oraş a refuzat să indice ruta avioanelor.

Ceia ce se ştie precis este că misiunea poloneză a plecat spre Londra, unde vor sosi probabil astăzi.

Măsuri în Bulgaria

Sofia 8—Agenţia oficioasă bulgară anunţă că guvernul a interzis folosirea automobilelor particulare.

Deasemenea s'a oprit consumul cărnei 2 zile pe săptămână: Miercuri şi Vineri.

S'a interzis tăierea viţeilor şi s'a impus consumul unui singur fel de pâine.

Vapoare escortate

Paris 8. — Agenţia Havas anunţă din New York că transatlanticele „Normandie" şi „Queen Marry" vor pleca în curând spre Europa escortate de mai multe vase de război britanice.

Generalul Sikorski

chemat în Polonia

Londra 8.—Agenţia Reuter anunţă din Riga că preşedintele Moscicki al Poloniei, a trimis o telegramă generalului Sikorscki care se află în Franţa, cerându-i să se întoarcă în ţară deoarece armata poloneză are nevoie de serviciile sale.

Restricţii în Italia

Roma 8.—Agenţia „Stefani" anunţă că guvernul italian a interzis întrebuinţarea cimentului în construcţiile particulare.

Cimentul va putea fi întrebuinţat numai cu avizul ministerului lucrărilor publice, la construcţii de utilitate publică.

Socialişti belgieni se înrolează în Franţa

Paris 8 —Agenţia Havas anunţă din Bruxelles că mai mulţi fruntaşi ai partidului socialist belgian au plecat spre Franţa spre a se înrola în armata franceză.

I s'a îngăduit ducelui de Windsor

să se întoarcă în Anglia

Paris 8 —Agenţia Havas anunţă că Ducele şi Ducesa de Windsor au plecat dela Cannes într'un port din canalul Mânecei. Acolo au primit vizita unui trimis din partea guvernului englez.

Ducele a reînoit declaraţia sa că vrea să se pună la dispoziţia ministerului de război britanic.

Cererea i-a fost aprobată, astfel că astăzi se întoarce în Anglia.

Propaganda engleză în Germania

Ce cuprind manifestele aruncate din avioane

Londra 8.—Agenţia „Reuter" arată că eri a fost dat publicităţii textul mesagiilor aruncate de avioanele engleze pe teritoriul german.

Aceste manifeste, redactate în limba germană, arătau că guvernului Reichului, cu voită deliberare, a impus Angliei războiu, declanşând o catastrofă mai mare ca în 1914,

Toate asigurările date de Fuehrer s'au dovedit fără valoare.

Declaraţiile lui s'au dovedit nerespectate.

V'a aruncat într'un războiu care nu este necesar.

Germania nu era cu nimic ameninţată.

Nu pe noi, ci pe voi v'a înşelat. Cenzura voastră v'a ţinut ca într'un lagăr de concentrare.

Cu toate aprovizionările făcute, sunt în pragul foamei.

Resursele noastre şi ale aliaţilor noştri sunt imense.

Suntem prea puternici pentru a putea fi învinşi. Tu, popor german, poţi dacă vrei, să ceri pace. Noi suntem gata să încheiem cu oricare guvern înţelegere de pace cu Germania.

x BORVIZ DE BORSEC se ia pentru o bună digestie.

Scala Deschide azi stagiunea de toamnă cu cele mai mari 3 filme ale anului 1939

Filmul care desvăluie tainele sexualităţii! EXTASE!.. cu cea mai frumoasă femee din lume Heddy Lamar. Rulează la 4, 7 10

Al doilea film: O realizare senzaţională Misiunea Locot. Perry cu ROBERT TAYLOR, Barbara Stanwyk Victor Mac Laglen — Rulează la 5, 8, 11

Al treilea film: Cea mai bună şi originală realizare sovietică din ultima vreme Vladia Korsacov vorbit în ruseşte — Rulează la 3 6 9

Războiul de mişcare continuă în răsărit

Trupele germane înaintează în Polonia pe toate fronturile

Berlin 8.—Agenţia D. N. B. anunţă, în ultimul comunicat, că trupele germane au distrus podurile depe Vistula, astfel că retragerea trupelor poloneze s'a făcut cu mare greutate.

La sud de Lodz a fost cucerită localitatea Rava Mazovsc ka, iar în provincia Poznan au fost cucerite localităţile Kobornik şi Vongiez la nord de Poznan şi Kuzmin la sud-est.

Forţele germane se îndreaptă spre Posnan.

Pe toate fronturile trupele germane sunt în înaintare.

Armata slovacă a recucerit toate teritoriile luate de Polonia în 1920, 1938 şi 1939.

Şi aceste unităţi sunt în înaintare.

*

Berlin 8. — Agenţia D. N. B. anunţă din Pressburg că mai multe avioane de tip polonez au zburat pe deasupra localităţii Sabinov din Slovacia.

Polonezii pregătesc o nouă linie de apărare

Paris 8.—Agenţia Havas, făcând un comentariu al evenimentelor, arată că ştirile date din sursă germană asupra operaţiilor militare din Polonia, sunt exagerate.

Până acum nu s'au dat lupte propriu zise între cei doi beligeranţi.

O linie de apărare pe care se vor da lupte grele, este în pregătire.

*

Comunicatul agenţiei franceze mai arată că soseşe mereu trupe germane în regiunea Mosellei la frontiera franceză.

E probabil că inamicul se aşteaptă la un atac în acest punct şi de aceia face pregătiri.

*

Forţele maritime continuă acţiunea lor, în colaborare cu flota engleză, împotriva submorinelor germane.

Submarinele inamice au atacat două vase engleze.

Mai multe vapoare germene s'au refugiat în porturile spaniole.

Inacţiune pe frontul de vest

Berlin 8.— Agenţia D. N. B. arată că cercurile germane se abţin să facă vre'un comentariu asupra activităţii depe frontul de Vest. Deasemeni nu se dă nici-un comunicat oficial depe acest front.

Se arată doar că evacuarea zonei de către populaţia civilă, continuă.

Aceasta este o măsură naturală pe care o aplică şi Francezi.

Vase engleze scufundate

Londra 8. — (Rador) Vasul sub pavilion englez „Olivgrow" a fost torpilat în apropiere de insulele Sonde. Deasemeni au fost scufundate cargeboturile „Tamara" sub pavilion francez şi „Buckistan" sub pavilion englez care veneau din India spre Europa.

*

Berlin 8.—Agenţia D. N. B. Vasul sub pavilion jugo-slav „Jugotopitz" încărcat cu 10.000 kg. bauxită voind să treacă prin Gibraltar, a fost capturat de forţele navale engleze şi excortat până în Anglia unde bauxita a fost confiscată.

Amnistie politică în Jugoslavia

Belgrad 8. (Agenţia Avala) —Cu ocazia aniversării Regelui Petru, care a împlinit 16 ani, s'a dat o largă amnistie politică, pentru cei condamnaţi şi pentru procesele în curs.

Printre cei cari beneficiază de această amnistie sunt doctor Iovanovici şi fostul deputat Armentov, cari în 1936 au încercat un atentat asupra d-lui Stoiadinovici.

Viza pentru conducătorii de vehicule

Bucureşti 8. — Marele Stat Major anunţă pe toţi conducătorii de vehicule, că termenul pentru prezentarea la viză a fost prelungit până la 15 Septembrie.

*

Proprietarii de imobile sunt anunţaţi că pecarea chiriaşilor concentraţi nu trebue anunţată pe fişa de imobil

Lituania mobilizează ?

Paris 8—Agenţia Havas anunţă că mobilizarea generală ar fi fost proclamată pe tot cuprinsul Lituaniei.

x La o masă copioasă nu trebue să lipsească „Borvizul de Borsec".

Starea d-lui dr. C. Vasiliu

Dl. dr. C. Vasiliu, medic şef al judeţului, se află de câteva zile suferind.

Aflăm că astăzi starea d-sale s'a îmbunătăţit mult.

Urăm distinsului nostru concetăţean grabnică însănătoşire.

Ştiri poliţieneşti

FURT.— Hoţi necunoscuţi s'au introdus astă noapte în locuinţa c-lui Ionescu Gh. din str. Cişmeaua Păcurari 22, unde au furat lucruri în valoare de 40.000 lei.

*

Ince cări de sinucidere.- Femeia Palaghia Holban din str. Broşteni 3, a încercat să se otrăvească cu tinctură de iod. I s'au dat îngrijiri la spitalul Israelit.

*

D. Carol Herţenberg din str. Decebal 7 a anunţat poliţia, că sergentul Soroceanu Andrei, concentrat la flotila I Aviaţie, s'a otrăvit din cauză că a întârziat la concentrare

*

Soarta Rotaru Liza din str. viciul dlui Leon Grinberg din str. Căp. Păun, a fost găsită în nesimţire pe un loc viran din str. Platon.

Ea s'a otrăvit cu o soluţie de spirt denturat şi sodă caustică.

In stare gravă a fost internată la spitalul Sf. Spiridon.

O salată preparată cu untdelemnul Sphinx e minunată.

ORA 12

America examinează situaţia

Washington 8 —Agenţia oficială americană anunţă că aseară s'a întrunit un consiliu de miniştri extraordinar, sub preşedinţia d-lui Roosevelt.

Preşedintele Americei a făcut un larg expozeu asupra situaţiei europene.

S'au luat mai multe măsuri privind apărarea naţională

*

Londra 8. — Agenţia Reuter arată că preşedintele Roosevelt a dat eri un decret pentru intrarea în vigoare a acordului anglo-american, cu privire la schimbul de bumbac şi cauciuc.

Alarmă la Marsilia

Paris 8.—Agenţia „Havas" anunţă că aseară s'au dat două alarme la Marsilia.

Populaţia a intrat în adăposturi.

Polemica în jurul scufundării vaporului „Athenia"

Berlin 8.—Agenţia D. N. B. transmite:

Comandantul suprem al marinei germane a dat un comunicat în legătură cu ştirile răspândite asupra scufundării vasului englez „Athenia".

Comunicatul arată:

1) Marina germană a primit ordin să respecte obligaţiile internaţionale de războiu.

2) In regiunea indicată nu se afla în momentul scufundării nici o unitate din flota germană de războiu.

3) Flota germană nu poate fi făcută răspunzătoare de această catastrofă.

4) Incercarea engleză de a da asupra Germaniei aceasta scufundare, face parte din propaganda tendenţioasă.

Dr. Mi. Avram
Medic de Spital
Consultă şi operează
Boli Chirurgicale, Boli de femei, Mamoş
Consult. 3—7 p. m.
str. I. C. Brătianu 120
Telefon 1250

Doctor
Solomon Manole
Medic de Spital
BOLI DE FEMEI
MAMOŞ, CHIRURGIE
Cons. 2½—7 p. m.
Str. Mârzescu No. 7
Telefon 2230

ANUL XXXVI No. 9739

1 LEU

DUMINICA 10 SEPTEMBRIE 1939

ABONAMENTE:
Lei 350. . . . pe un an
180. . . . „ 6 luni
90. . . . „ 3 luni
35. . . . „ 1 lună
1500. . . Instituţii publice

Atelierele tipografice „Opinia"
IAŞI STR. LAPUŞNEANU 37

OPINIA

Ziar democrat creştin

TELEFOANE
Redacţia. . . . No. 1298
Administraţia . . . 1299
Serv. de noapte red. . . 1436

Redacţia şi Administraţia
IAŞI STR. LAPUŞNEANU 37

Director C. RAGHIULEA

Pentru pace

Se împlineşte în curând un an decând bătrâna Europă a intrat în convulsiile nebunatice prevestitoare de nelinişte şi mizerie.

E aproape un an decând ideia unei inevitabile catastrofe s'a înrădăcinat în sufletele noastre; şi cu toate acestea, datorită puternicului instinct pentru viaţă ce sălăşluesţe în noi, licărirea unei slabe speranţe ne făcea să credem că şi de data aceasta omenirea va fi cruţată.

Războiul însă a început.

(In anumite părţi ale Europei se dau lupte crâncene care se soldează cu victorii sau înfrângeri.

Tunul bubuie, iar lumea din acele părţi sufere,

Europa a intrat într'o nouă epocă.)

•

(Comunicatele oficiale ale consiliului de miniştri şi cel de Coroană anunţa în mod categoric că România a hotărât aplicarea strictă a legii de neutralitate faţă de beligeranţi, continuându-şi politica sa de pace şi bunăînţelegere cu toţi vecinii.)

Matura hotărâre a fost primită de ţara întreagă cu un calm desăvârşit.

Un sentiment de uşurare sufletească a însemnat gândurile bietului cetăţean şi i-a adus o nouă încredere în viitorul atât de înegurat al destinului omenesc.

E drept că în faţa destinului—cum spunea în articolul său de fond, acum câteva zile directorul ziarului nostru—ne plecăm capetele resemnaţi; dar cu o nouă nădejde de pace şi linişte în ţara noastră.

•

Toate ţările mici au declarat neutralitatea, exprimându-şi prin aceasta—mă gândesc la ţările balcanice— în mod hotărât, voinţa de a rămânea în afara conflictului.

Atitudinea pacifică nu le poate fi decât binefăcătoare.

Chiar dacă în actualele împrejurări nu s'ar putea marca un vădit progres în viaţa lor civilizatoare, este suficient că nu au fost sortite distrugerii, ceiace ar însemna pentru micile ţări o întoarcere cu sute de ani înapoi.

Istoria ne e martoră.

Dacă în Balcani este încă atâta primitivitate, aceasta se datoreşte sumedeniilor de războaie pe care marile puteri le-au făcut în aceste ţări.

Astăzi interesele marilor puteri se ciocnesc din nou. Nu discutăm de partea cui e dreptatea. Insă ţările mici prin atitudinea lor s'au sustras de a mai servi drept instrument altora. Ele au nevoie de o lungă perioadă de linişte şi pace, pentruca să-şi asigure o epocă de prosperitate. E un semn al vremii!

VALENTIN GR. CHELARU

Din toată lumea

Evoluţia omenirii

Din Germania vin ştiri în legătură cu noile cercetări ce se întreprind pentru stabilirea evoluţiei omenirii. Scopul acestor cercetări este de a afla leagănul rasei albe. Se urmăreşte evoluţia ei încă din timpurile omului preistoric.

Savanţii sunt de părere că primele creaturi omeneşti s'au ivit în pădure şi că abia în epoca de gheaţă, care a venit mai târziu, omenirea a fost gonită în peşteri.

Un document important al acestor cercetări sunt cele 12 măsele găsite la Stuttgart, a căror vechime este evaluată la un milion de ani.

Chinezerie

Dactilografele noastre se plâng adesea după o zi de muncă intensă, de ţăcăneala maşinii care le mai ţiue încă în urechi. A tapa ore întregi de-a rândul în ritm frenetic, pe cele patruzeci de clape, se pare că uzează nervii mai mult decât o altă indeletnicire.

Ce-ar mai zice însă bietele fete, dacă ar fi dactilografe în China?

Ştiţi ce e o maşină chinezească de scris?

Un adevărat monument. Are nici mai mult nici mai puţin de 3.000 de clape, aliniate pe cele 39 de rânduri ale unui clavir gigantic. Pe fiecare se află una din nenumăratele caractere ale scrisului chinezesc, care, după cum se ştie, cuprinde aproape tot atâtea semne câte cuvinte numără limba acestor fii ai cerului.

Statuia trădătorului

Contrar obiceiurilor europeneşti, în China se ridică statui şi acelor personalităţi care şi-au trădat patria.

In acest chip, publicul va avea mereu vie imagina trădătorului de patrie. Aceste statui, sînt obiect de dispreţ; trecătorul scuipă pe ele şi le împroaşcă cu gunoi.

Mareşalul Ciang-Kai-Cek a hotărît să reînvie această tradiţie străbună, dispunând ca se construiască o statue de marmoră a d-lui Uang, fruntaş politic chinez care a trecut de partea japonejilor.

Astfel, imagina d-lui Uang va putea fi împroşcată mereu cu gunoi...

Dovadă neştimă

Sergentul-pilot George Rhodes din a 7-a escadrilă britanică de bombardament, s'a prezintat la unitate în stare de ebrietate.

Aviatorul a fost trimis îndată în judecată, deoarece în aviaţia britanică nu se îngădue beţia.

In faţa Consiliului de război, sergentul Rhodos a declarat:

— Nu mi-am pierdut limpezimea minţii. Dovadă că, cu un sfert de ceas înainte de a mă prezinta la serviciu, am dansat lambeth-walk,— un dans complicat, pe care un om beat nu-l poate executa. Prezint şi dovada.

„Dovada" era o tânără fată care a confirmat că aviatorul a dansat cu dânsa lambeth-walk.

Şi consiliul de război a admis apărarea inculpatului, şi l-a achitat.

O speranţă a sportivilor germani

Balcaniada ciclistă, care trebuea să aibă loc zilele acestea în organizarea Federaţiei Române de ciclism, a fost amânată.

La această competiţie şi-au anunţat participarea Germania, Polonia, Grecia, Bulgaria, Iugoslavia şi Turcia.

Interesant e că Forul german a trimis o adresă prin care cere o amânare de două săptămâni, dată după care va participa la cursă.

Precum se vede, sportivii germani speră că în două săptămâni situaţia războiului va fi de aşa natură încât vor putea face deplasarea.

Să vedem..

Citiţi în pag. IV-a
ULTIMA ORĂ

∴ Franţa în războiu ∴

In tot cursul săptămânii, a continuat mobilizarea în Franţa, iar trupele au fost trimise spre graniţa germană.

La Paris e linişte şi rezerviştii s'au prezintat în ordine la unităţile lor.

Iată, în clişeu, un grup de rezerviştii la gara de est din capitala Franţei.

Moartea unui ieşan distins

Dr. Const. Vasiliu

inspector general, — medic şef al jud. Iaşi

Ieri la prânz a încetat din viaţă distinsul nostru concetăţean dr. C. Vasiliu, medic şef al judeţului.

Aşa precum trăsnetul doboară stejarul falnic, o boală necruţătoare l'a răpit pe doctorul C. Vasiliu, pe negândite.

A fost întreruptă fulgerător o activitate în plină desfăşurare şi a dispărut una din cele mai simpatizate figuri ale Iaşului.

Doctorul Vasiliu era plin de vigoare şi energie; delicat şi atât de serviabil cu toată lumea; priceput în domeniul său şi veşnic pe teren în lupta pentru asigurarea sănătăţii publice.

Cine şi-ar fi închipuit că o constituţie atât de robustă; un om care se mişca cu o sprinteneală tinerească, mereu cu zâmbetul pe buze, chiar după cele mai grele eforturi, poate fi răpus cu atâta uşurinţă!

Totuşi, secera morţii s'a dovedit şi de astădată necruţătoare, parcă pentru a ne aminti nimicnicia a tot ce este pământesc.

Doctorul Vasiliu ne-a părăsit, lăsând regrete sincere în toate cercurile.

Insă opera lui pe tărâm sanitar şi social îi va păstra multă vreme amintirea unui om cara şi-a făcut pe deplin datoria.

•

Dr. C. Vasiliu este originar din judeţul nostru, născut la 3 Decembrie 1879 în com. Podu-Iloae.

Moare deci în vrâstă de 60 ani, când mai putea fi atât de folositor societăţii.

Şi-a făcut studiile la Iaşi, după care s'a specializat la Paris şi Viena.

A început apostolatul în lumea satelor în 1908 la Drăgceni-Dorohoi.

A fost numit apoi medic primar al jud. Romanaţi de unde a trecut în Dorohoi şi apoi la Iaşi.

Ca medic primar al judeţului nostru a desfăşurat o activitate apreciată — fiind avansat în 1936 la gradul de inspector general sanitar.

O altă latură care trebue remarcată este aceia privitoare la cele realizate ca epitrop al Casei Sf. Spiridon.

Dr. C. Vasiliu a luat parte la campaniile din 1913 şi 1916, fiind medic colonel în rezervă. Pentru această contribuţie a fost distins cu ordine şi decoraţii de seamă.

Timpul lăsat liber de inspecţiile sanitare, a fost utilizat pentru studii de specialitate, care aduc o nouă probă a pregătirei acestui apreciat medic.

Dr. C. Vasiliu a luptat toată viaţa împotriva maladiilor care bântue satele noastre.

In mijlocul luptei a căzut, dar cu conştiinţa împăcată că şi a făcut pe deplin datoria.

Să-i fie ţărâna uşoară şi memoria cinstită de urmaşi.

I.P.S. Patriarh Nicodim

a convocat Sf. Sinod pentru fixarea datei alegerii noului Mitropolit al Moldovei

I. P. S. Patriarh Nicodim a convocat pe membrii Sf. Sinod pentru ziua de 16 Septembrie a. c.

Şedinţa Sinodului urma să aibă loc la Monastirea Neamţu.

Şeful bisericii însă a revenit asupra acestei hotărâri, astfel că şedinţa sinodalilor se va ţine la Bucureşti.

Inaltul for bisericesc va fixa data alegerii noului Mitropolit al Moldovei.

Untdelemnul s'a scumpit din nou!

Trebueşte înfrânată specula

Incepând de eri, băcăniile din localitate, cer pentru un Kgr. de untedelemn lei 40.

Când, în urmă cu câteva luni, untdelemnul s'a urcat dela 24 lei Kgr. la lei 36, ieşenii s'au sesizat, înaintând în ştirile ziarelor locale.

Diferite lămuriri au dat şi organele de resort.

In general, fiecare a fost de acord că scumpirea este exagerată, orice s'ar pretexta: recoltă slabă, export de floarea soarelui etc.

Ne întrebăm, — laolaltă cu necăjiţii consumatori, — care este rostul nouei scumpiri de 4 lei la kg. de untdelemn, altul decât dorul de speculă?

La fiecare zvon, speculantul găseşte că-şi are rostul o urcare de preţ la alimente.

Jocul acesta, pe spatele consumatorului, ar trebui înfrânat. Este rolul autorităţilor să pue stavilă speculei.

REP.

Cronica Duminicală

Rostul suferinţelor

Oamenii ar vrea să trăiască bine pe pământ. Şi încă ce fel de bine: să nu fie bolnavi, să nu muncească greu, să nu mai moară, şi să aibă de toate. Să aibă bani, să cheltuiască ori cât şi ori pe ce, fără absolut nici o grijă.

Bine ar fi să fie aşa. Numai că nu se poate.

Căci — după mine — eu asemăn viaţa noastră cu o pânză ţesută din bucurii şi dureri. Urzeala pânzei ar fi bucuriile — mai puţine —; iar băteala ar fi durerile — atât de multe!

Sau poate că e mai adevărată asemănarea aceasta: viaţa omului, o ea o cale nu prea lungă, dar tare priporoasă. Merge bietul om pe ea, apăsat de griji ci necazuri. Merge, merge, până ce se apropie de capăt care nu este altul de cât: mormântul.

Ori poate că mai degrabă, se aseamănă viaţa cu un deal mare. E greu până ce-l urci —cam până pe la 50 de ani— c'apoi de coborât, de grabă îl cobori.

Şi la urmă ce să mai înţiţerăm la asemănări, căci viaţa aceasta-i. E şi aşa e şi aşa. Putem zice însă—fără să greşim—că mai mult suferim, de cât avem bucurii.

Puţini vor fi fericiţii aceia care trăesc ca'n rai, pe pământ. Iar dacă vin asupra noastră atâtea suferinţi, ce rost au ele, s'ar întreba cineva?

De ce le dă dumnezeu, omului? Dacă Dumnezeu ne-a făcut, dacă El e atât de bun, dacă noi suntem copiii lui, de ce trebue să suferim atâta? Iată atâtea întrebări care se pun de atâtea suflete. Care-i răspunsul lor?

Nu este altul, decât acesta că suferinţele, necazurile grele toate vin de la Dumnezeu, pentru păcatele noastre. Ele ne întorc la Dumnezeu. Ne învaţă minte. Ne aduc aminte că este un Dumnezeu în ceruri. Căci să vă spun povestea mea:

In Africa se află triburi sălbatice de tot. Europenii — oameni civilizaţi—s'au aşezat pe oriunde: şi pe acolo. „Albii" însă erau foarte tare urâţi de „negrii", pentru că pricepeau ei, că „albii din Europa" au venit ca să-i stăpânească şi să le ieie tot avutul lor. Se zice că într'un sat, o familie de europeni, trăia bine cu familia unui negru. Din multele grăiri, negrul şi familia lui se făcuseră creştini.

Iată că într'o noapte cam spre ziuă, negrul dă năvală în curtea Europeanului.

Intră în casă şi ia în braţe copilaşul mic din leagăn şi fuge cu el. Europeanul cu soţia lui se scoală, răcnesc, fug după negru, dar nu-l pot ajunge. El iese din sat afară în câmp şi fuge; europenii după el. Când vedea că se depărtă prea tare de albi, negrul se mai oprea şi-i aşteptă. Apoi iar fugea, până ce dey parte de tot de sat, s'a oprit şi le-a dat copilaşul.

— „De ce ne-ai furat copilul? Ce-ai vrut să faci cu el? De ce ne-ai făcut să fugim, să alergăm, să plângem atât de tare? ziseră albii.

— „Nu vă supăraţi, le zise negrul. Eu am vrut să vă fac un bine. Uitaţi-vă în urma

(Continuarea în pagina 2-a)

In marginea actualităţii

Bombardamentul din aeronave

Cum a fost bombardată Londra în anul 1915 de către un zeppelin german

Primele bombe aruncate în războiul mondial asupra teritoriului britanic, au deschis o fază nouă în istoria militară a Angliei.

Atunci şi-au dat seama insularii că izolarea lor nu mai este sigură; şi au început pregătirile de apărare antiaeriană.

Recentul conflict a adus din nou în actualitate bombardarea Angliei. Se pare că s'a încercat aceasta, dar englezii au luat măsuri intense.

Socotim interesant a reproduce articolul de mai jos, scris de germanul Erich Imburg, care în 1915 a făcut parte din echipajul zeppelinului L. Z. 38, care a bombardat teritoriul englez.

Gorniştii ne treziră dis de dimineaţă, în ziua de 31 Maiu 1915. Lucram vreo 60 de inşi, în hangarele Zepelin, dela Bruxelles-Evere, şi blestemam goarnele, care ne făcuseră să sărim de sub pături, la 5.30 pe un timp rece şi umed. Dar ştiam că erau multe de făcut.

Un echipagiu neselecţionat încă urma să bombardeze Londra. Cele douăzeci şi patru de ore ale acelei zile mi-au rămas atât de adânc intipărite în minte, încât îmi pare că ieri le-am trăit. Dar dacă acum douăzeci şi trei de ani am bombardat, cu oarecare uşurinţă, o Britanie luată prin surprindere, situaţia e cu totul alta astăzi. Şi chiar de aş mai fi destul de tânăr şi de stupid ca să mai particip la un război, nu m'aş mai angaja într'o escadră de bombardament, împotriva populaţiei civile a Marei Britanii.

Pregătiri

Pentru o putere cu resurse băneşti şi aeriene limitate, bombardările populaţiei civile sunt un lux.

La urma urmelor, ea are un inamic căruia trebue să-i ţie piept şi dacă-şi trimite cele mai bune avioane sau zeppelinuri împotriva oraşelor deschise, armata se resimte de pe urma acestor lipsuri şi poate pierde războiul. Ştiind toate acestea noi primirăm cu mirare ordinile „mărimilor" dela Berlin, de-a pune zeppelinul la punct. Drept e că în mijlocul nostru se afla maiorul A. F. Erich Linnarz, care mai făcuse expediţii aeriene în Anglia şi cu Fokker-ul său bombardase chiar Londra.

Dar un Fokker nu era decât un mic aeroplan, din care se aflau cu duzinile pe aeroport şi ordinul de-a utiliza în acest scop marele LZ 38 ne păru nebunesc! Aeronava noastră era la vremea aceea utilizată pe frontul de Vest, pentru expediţii de recunoaştere navală. Pierderea sa ar fi însemnat o pagubă fabuloasă.

Dar ştiut este că ordinile nu se discută. Lucrarăm din răsputeri toată ziua aceea, pregătind LZ-ul pentru traversarea canalului. Aeronava fu încărcată cu o tonă şi jumătate de bombe incendiare şi explozive.

Se şoptia însă, că această enormă cantitate era departe de a fi suficientă faţă de ceea ce intenţionam a face. Băgaţi de seamă. Aveam o capacitate cu mult superioară celor mai moderne avioane de bombardament, şi totuşi nu puteam lua atâtea muniţiuni cât ne-ar fi trebuit, pentru a distruge măcar a mia parte din capitala Marei Britanii!

Târziu în după amiaza aceea, defilarăm monom şi se alese echipagiul. Ghinionul făcu să cad în lotul celor câţiva, care aveau să trăiască un secol de agonie, în nu mai mult de zece ore.

Mâncarăm zdravăn înainte de plecare, apoi îmbrăcarăm jachetele de piele şi căştile blănite, luându-ne posturile în primire.

Plecarea

Niciodată să nu vă temeţi de un atac aerian prin surprindere. E nevoe de cel puţin trei zile, pentru echiparea unei escadrile, ceeace implică şi concursul unei mari fabrici iar între timp, spionii străini află şi comunică totul.

Ne înălţarăm plutind un scurt timp deasupra Belgiei înspăimântate de războiu. Aeronava noastră făcea mai puţin sgomot decât o escadră modernă de avioane, destinate bombardamentelor nocturne, dar urcarăm totuşi la 1980 m. altitudine, pentru ca „audi-rangers-urile" să nu ne dea de urmă.

(Continuare în pagina 2-a)

Cerealină

cel mai bun tratament contra mălurei grâului se găseşte la **Sindicatul Viticol** — Iaşi — Prof. A. C. Cuza 9

Cu maşina Royal Mag. „Favorit" vă remalează perfect ciorapii Dv.

TYP *Purgativ Laxativ*

FIECARE OM ARE FRUMUSEŢEA ŞI FARMECUL SAU.

FOTOGRAFUL **GUSTY** ştie să vi le scoată în evidenţă.

Casă de vânzare în STRADA STROICI 12 (prin Eternitate)

Noul technicolor — Mai tare ca Robin Hood **VALEA giganţilor** va fi văzut de **Luni la Sidoli**

Un înger de fată cu Herbert Marshal şi Ann Shirley. Cea mai reuşită comedie a anului — Luni la Sidoli

Doctor **GR. A. DIMITRIU** Asistent Universitar. Boli de piele, sifilis, venerice. Tratamente medicale prin Raze ultra-scurte. Diathermie. Consult: 2-4, 6-8 p. m. Str. Păcurari No. 5 (Deasupra Farmaciei Căpăţână)

DOCTOR **A. Socolovschi** Specialist în boli şi operaţii **de nas, gât, urechi** STR. VICTOR PLACE 7 (Piaţa Unirii) lângă cinema Sidoli. Diatermocoagulare. DIATERMIE SPEC. ORL. Inhalaţie cu ozon (electr. electroterapie, înaltă frecv. Cons. 8½—10, 12—2, 5—7

CONFERENŢIAR DOCTOR **Gh. Plăcinţeanu** Chirurg primar. Chirurgie şi boli de femei. Cons. 3—5 d. a. IAŞI, ALEIA ALEXANDRI 5

DOCTOR **Iosif Goldenberg** medic de spital. Specialist în: BOLI DE PIELE SIFILIS-VENERICE str. Palat No. 2. Cons. 8-11 a. m. 3-8 p. m. Telefon 2156

Dr. Gancevici consultă BOLI DE PIEPT Str. Lăpuşneanu 19. Luni, Mercuri şi Vineri intre orele 1—4 p. m.

MACHZOR în versiune românească de Şef rabinul Dr. M. Theanen—Brăila. De vânzare la „AURORA" Ştefan cel Mare 36 — Iaşi

x **Laboratorul de analize medicale, chimice şi microscopice Dr. Ratianu** autorizat de Min. Săn. Publice, execută analize complecte de urină, spute, secreţiuni, etc. precum şi orice analize ce interesează industria, comerţul şi higiena alimentară. Iaşi, Cuza Vodă 83.

VIN Dr. BECEANU: Poftă bună, somn bun.

DESFACERE TOTALA — A — **Magazinului ERIKA** IAŞI — Str. Cuza Vodă 71. **Lichidăm complect tot stocul de manufactură** PROFITAŢI DE PREŢURILE EXTREM DE EFTINE

Informaţiuni

x Dl. Prof. Dr. I. Tănăsescu reîntors în localitate, a reluat consultaţiile în cabinetul d-sale din str. Coroi 6.

x D. Docent Dr. Hurmuzachi *conf. universitar, întorcându-se în localitate şi-a reluat consultaţiile în str. Lăpuşneanu No. 20, între 2—5 p. m.*

x Pentru comenzi de BORVIZ DE BORSEC, adresaţi-vă reprezentantului societăţii, — Dl. Vasile Mândru, la cinematograful „Sidoli", telefon 2059 şi la biroul de agentură şi comision Mândru, tel. 1516.

x **Dr. M. Segall** *medic de spital, — consultă şi operează boli de nas, gât şi urechi în str. Cuza Vodă 83. Telef. 1767.*

x *Dr. Emil Crăciun* întorcându-se în localitate, a reluat consultaţiile în orele 3—5 şi 7—8 p. m. în str. Nec. Gane No. 20.

x Oricine poate să-şi facă la Iaşi cura de Borviz de Borsec cerând la bodegă, băcănie, drogherie şi restaurant această apă minerală.

x Direcţiunea şcoalelor „Ort" atrage atenţiunea părinţilor că înscrierile şi reînscrierile se fac numai până în 10 Septembrie. După această dată nu se mai primeşte nici o o înscriere sau reînscriere.

x **Dr. S. CAUFMAN** dela facultatea de medicină din Paris. *Boli destomac, intestine, ficat şi rect.* Tratamentul hemoroizlor prin injecţii sclerozante şi electrocoagulare. Rectosigmoidoscopie. Str. Banu 8 (lângă Conservator). Consult. 9½ — 11½, 3—6 p. m.

x BORVIZ DE BORSEC se ia pentru o bună digestie.

x Tusa şi Răguşeala în Bronchitele gripale dispar repede cu *Pastilele de Eucalipt Benzomentolate Dr. Ratianu* aprobate de Consiliul Sanitar Superior. Indreate în toate afecţiunile pulmonare, laringite, astmă, desinfectează plămânii, uşurează respiraţia. Depozit Farmacia Dr. Ratianu Iaşi

Suplinitori, fără examen de capacitate

la ateliere şi materii speciale dela şcoalele industriale băieţi din Ţinutul Prut

Liceele Industriale băeţi (maeştri de ateliere)

Gheorghiu Benone, Cazangerie Iaşi.
Octav Vasile (tâmplar) Maşini agricole Iaşi.
Pădineanu Const., tâmplărie Iaşi.
Şerban Ion, modelărie-tâmplărie Iaşi.
Gadian Vasile, tâmplărie, Iaşi.
Truşcă Ioan, ajustaj, Iaşi.
Turculeţ Vasile, rotărie. Roman.
Bunea Mihai, tinichig., Roman.
Arnăutu D-tru, sculpt. Roman.
Cojocăriţii Lazăr tâmpl. Iaşi.
Filon Const, tâmpl. Iaşi.
Atanasiu Virgil, vopsit. Iaşi.

Gimnazii industriale băeţi (maeştri de atelier)

Lavric Ion, tâmplărie Porceşti-Roman.
Totan Vasile, fierărie Râşcani-Bălţi.
Grozavul Alex., tâmplărie Râşcani-Bălţi.
Lazarovici Nicolae, aj. m. lăcătuş Soroca.
Hmelenco Aftanasie aj. m. tâmplar model Soroca.
Tocarev Pavel, aj. m. strungar, Soroca.
Laurenţiu Eug., ajustaj Botoşani.
Sârbu Ion, lăcătuşărie, Broşteni.
Rusanovschi Borie, rotărie, Corbu-Soroca.

Ateliere şcolare practice

Scutaru Teodor, rotărie Boroaia-Baia.
Postolache D-tru, fierărie Director Truşeşti-Botoşani.
Buga Vasile, fierărie-Director Scorţeni-Bacău.

Materii speciale

Ing. Tafune Justin, Fălticeni.
Ing. Ivanov Vladimir Iasi
Ing. Dumitroi Vasile Bacău
Ing. Rostislav Alexandrov Iaşi
Ifrim Ştefan Vaslui
Schnel Carol Botoşani
Oceanu Raul Tg-Neamţ
Ing. Kupfer Eduard Botoşani
Teodorel Gh. Broşteni Neamţ
Snel Emil Răcăciuni-Bacău
Ing. Radu Diaconovici Roman
Slonovschi Dionisie Cuhureşti-Soroca.

Ştiri dela C. F. R.

Direcţia Generală cfr. a făcut cunoscut staţiilor din ţară că transporturile adresate oficiilor P. T. T., care în realitate sunt destinate altor persoane sau firme, să fie eliberate numai pe bază de procuri vor fi reţinute de staţie pentru a fi ataşate la avizele şi adeverinţele de primire.

*

Transporturile de mărfuri de mare sau de mică viteză, destinate Turciei nu pot fi admise decât având taxele plătite până la frontiera Turco-Greacă.

Aceste transporturi nu pot fi grevate cu ramburse. Nu sunt admise cererile pentru modificarea contractului de transport, în ceea ce priveşte grevarea ulterioară cu ramburse.

*

Călătorii care vor pleca de pe secţia Peccica Arad cu destinaţia Băile-Episcopiei, Băile Felix, Radna sau Lipova, vor beneficia de avantajele acordate staţiunilor balneare.

Halta Derin de pe linia Medjidia-Tulcea, a fost deschisă pentru toate traficurile, bagaje, călători, mesagerii, mărfuri etc. în vagoane complecte.

x D-ra Dimitrescu, o eminentă dăscăliţă, a fost numită directoară la şcoalele israelito-române „Steaua".

NOTE ARTISTICE

O cântăreaţă care face un popas la Iaşi

Dl. Ion Stoicescu, cunoscutul restaurator—care nici odată n'a precupeţit vre'un sacrificiu pentru a satisface gusturile publicului ieşan—a pregătit cu prilejul lunei Iaşului şi a Moldovei, o prea frumoasă surpriză.

Astfel, a angajat pentru localul „Corso" pe renumita cântăreaţă *Elena Gârbea*, care a delectat publicul din străinătate şi acum a revenit să-şi revadă ţara şi prietenii, după un lung şi triumfal turneu de succese.

Elena Gârbea, e una din cele mai ideale şi fermecătoare interprete a prea frumoasei noastre muzici naţionale.

Tot odată ea e şi minunată cântăreaţă a şlagărelor franţuzeşti, spaniole şi italiene.

Iată deci, tot publicul ieşan, va avea prilej astă seară să asculte, şi să aplaude pe *Elena Gârbea* care debutează la „Corso".

SPORT

Duminică la Parc

Tricolor C. F. R. V. Ploeşti-Aquila C. F. R.

In cadrul Diviziei naţionale B., puternica grupare ploeşteană „Tricolor C. F. R." primeşte replica noului club fuzionat „Aquila C. F. R".

Proaspăta retrogradată din Divizia A., se prezintă la Iaşi cu o formaţie redutabilă, din care nu vor lipsi internaţionali Covaci I. (fostul căpitan al echipei naţionale), Cociş, Moşco, Bocşa şi cel mai tânăr jucător internaţional Covaci II.

Dat fiind importanţa jocului de Duminică care este cea mai frumoasă întâlnire din actualul campionat, în tabăra ieşană s'au făcut serioase pregătiri.

Noua conducere a clubului fuzionat, formată din D-nii Ing. Şiadbei, Preşedinte, Ing. Leles.u şi D. Ştefanovici vicepreşedinţi, Adrian Iliescu şi J. Mayer, au hotărât formarea echipei pe scheletul fostei grupări Aquila.

Astfel că Duminică sportivii ieşeni vor putea viziona un joc frumos, în care tehnicei ploeştene i se va opune elanul juniorilor ieşeni.

Aquila C. F. R., prezintă următoarea formaţie: Vasilevschi, Gheorghiu, Grişa, Miron, Dumitraşcu, Zaharia, Abraşa, Anghel, Herman, Lăzescu, Aron.

In joc de deschidere se întâlnesc grupările Ateneul Tătăraşi şi Vulturii (juniori). GH.

Rostul suferinţelor

(Continuarea din pagina 1-a)

noastră, căci satul arde. Negrii noştri, ca să scape de voi, s'au sfătuit aseară să dea foc satului şi să vă ardă. Eu am ales această cale, ca să vă apăr. V'am răpit copilul. De jalea lui, aţi lăsat totul şi aţi venit după el. Acum cred că vă pare bine".

Intr'adevăr, albii i-au mulţumit negrului, pentru felul în care i-a salvat.

Da, suferinţele vin peste noi. Ele sunt ca şi reţeta doctorului. Noi, n'o înţelegem, dar ea cuprinde doctoria cea bună.

De multe ori o boală grea, ori un foc mare, ori o pagubă grea, sau chiar o moarte năprasnică, cuprind în ele mustrarea lui Dumnezeu pentru păcatele noastre. Suferinţele sunt vărguţa cu care Dumnezeu-Tatăl îşi bate copiii când sunt obraznici. Prin ele, El ne scapă de focul veşnic, pe care-l aprinde Diavolul ca să ne piardă sufletele.

Preot PETRU CHIRICA
Biserica Barnovschi-Iaşi

Citiţi „Opinia"

Bombardamentul din aeronave

(Continuarea din pagina 1-a)

Maiorul Linnarz cunoştea drumul; deoarece mai făcuse această călătorie, cu cinci zile înainte. El pilotă deci peste Estuarul Tamisei, peste Southend şi în susul apei, spre Londra.

Prima lovitură

Un vânt îngheţat ne biciuia feţele când ajunserăm la 3300 m. altitudine.

Era o noapte clară şi ne calcularăm în grabă ţinta pentru a lovi în plin.

Lângă fiecare aparat de lansare a bombelor se afla un asistent, înarmat cu o hartă şi un compas, pentru determinarea direcţiei şi a ţintei.

Lucrurile mergeau pe atunci cu mult mai uşor decât ar merge astăzi, cu o maşină modernă.

„Vorsicht!" strigă comandantul şi un prim buton electric fu apăsat. Secunde, ce ne păreau secole, trecură, până să vedem sclipirea portocalie luminând harta argintată de lună, ce se întindea sub noi.

In clipa aceea o bubuitură înnăbuşită ne ajunse la urechi, prin formidabila vâjâială a motoarelor noastre, cu şase cilindri. Dădusem o primă lovitură.

Dar dacă vă i chipuiţi că în vreme ce stârneam panica în oraş, noi planam confortabil, la adăpostul întunericului, prin văzduh, vă înşelaţi.

Reflectoarele

Era un frig ţăios. Înţepenisem, îngrămădiţi de atâtea ore, în gondola îngustă şi curând, îşii mari de lumină începură să brăzdeze cerul. Reflectoarele intrasere în acţiune. Acum 23 de ani, Londra nu avea încă un adevărat baraj de lumini. Ştiu precis că azi nici la 5000 metri altitudine (ceea ce e foarte mult pentru un avion de bombardament încărcat) aparatele moderne n'ar mai putea scăpa de săgeţile argintii de lumină.

Deşi manevram cu luminile stinse, reflectoarele ne descoperiră şi nu se mai deslipiră de aparat, a cărui gondolă fu invadată de o lumină albă, foarte puternică şi parcă nepământească. Viram de zor şi dam viteză, dar în zadar: nu era chip s'o scuturăm depe noi.

După câteva minute tunurile anti-aeriene deschiseră focul.

Urmă o oră de spaimă, în care ne jucarăm de-a-v'aţi-ascunselea, pe deasupra Londrei şi pe coasta de Sud-Est. La fiecare trei-zeci de secunde, dam drumul bombelor, pândind ţâşnirile de lumină portocalie, care ne vestiau exploziile. Lucram aşa cum ni se ordonase.

Intoarcere

Când epuizarăm încărcătura luarăm drumul coastei, ridicându-ne tot mai sus în văzduh, spre a scăpa de tunurile anti-aeriene, dela Southminster. Astăzi, aceasta ar fi cu neputinţă, căci până şi proectilele „deadly tracers", care străpung materialul avionului şi apoi exploadează, incendiându-l, pot fi lansate la orice atitudine.

Nu eram încă în afară de primejdie. Aeroplanele britanice mici sburau pe sub noi împroşcându-ne cu şrapnele ce ameninţau să ciuruiască pântecele aeronavei noastre care era umplută cu hidrogen. O singură lovitură în plin şi am fi luat foc, aşa cum s'a întâmplat cu „Hindenburg", la Lakehurst.

Se lumina de ziuă, când ne văzurăm iarăşi deasupra Belgiei. Ne îndeplinisem misiunea şi eram fericiţi că scăpaserăm cu viaţă, din acest coşmar.

După aterizare, furăm călduros felicitaţi de către comandantul dela Bruxelles-Evere. Urmă o masă, la care se bău şampanie, apoi ne simţirăm atât de obosiţi, încât ne aruncarăm pe paturi şi dormirăm până a doua zi de dimineaţă.

Astăzi

Expediţia aceasta n'ar mai fi posibilă, în condiţiunile de astăzi. Tunurile anti-aeriene de pe coastă au o bătaie ce trece de 5 000 metri altitudine. Având la bord combustibilul necesar plecării şi întoarcerii, nu ne-am putea niciodată ridica îndeajuns de sus spre a scăpa de acel formidabil baraj de foc.

Reflectoarele de înalt voltaj ar străbate aerul, cu o lumină şi mai puternică decât acea ne care am văzut-o în 1915.

Comitetul sinagogei Rabin M. G. Reines

aduce la cunoştinţă că şi-a amenajat sinagoga spaţioasă pentru sf. sărbători şi invită pe această cale enoriaşii precum şi toţi acei cari doresc a se ruga la această sinagogă.

RABIN M. G. REINES
Str. Capela Armeană 2 (lângă mag. Asconia din C. Negri) Tel. 2028

Cercul de Recrutare Iaşi

PUBLICAŢIE

Se aduce la cunoştinţa tuturor cetăţenilor din oraşu şi jud. Iaşi că în conformitate cu ordinile superioare se va va face şi anul acesta cu începere de la 1 Septembrie 1939 recensământul (inventarierea) rechiziţiilor de animale, vehicule cu tracţiune animală, harnaşament şi biciclete.

Acest recensământ constă în aceia că toţi cetăţenii din oraşul şi judeţul luşi sunt *datori să declare în scris* şi să arate Comisiunei ce va veni la faţa locului toţi caii şi boii ceri au, căruţele de tot felul, harnaşamentul şi bicicletele.

Acest recensământ se va face în fiecare an şi în scopul ca statul să ştie la o eventuală mobilizare pe ce rechiziţii poate conta.

Se atrage atenţiunea că acest recensământ nu trebuie confundat chiar cu rechiziţionarea celor mai sus arătate.

Acei care vor încerca să ascundă adevărul, declarând mai puţin sau chiar de loc ceia ce au, vor fi daţi în judecata Trib. Militar conform Legii Rechiziţiilor.

Comand. Cercului de Recrutare Iaşi
D. GEANOLU

Dr. R. DAMSKER Medic de Spital. BOLI INTERNE plămâni, inimă, rinichi. Str. Ghica Vodă No. 32

Dr. M. Avram Medic de Spital. Consultă şi operează *Boli Chirurgicale, Boli de femei, Mamos* Consult. 3—7 p. m. str. I. C. Brătianu 120 Telefon 1250

De închiriat

1) Imobilul din str. Toma Cosma 27, propr. Sadoveanu:
a) Intreg imobilul compus din 3 camere, 2 antrete, ocupat de E. Miclescu.
2) Imobilul din str. Păcurari 40, propr. Moţet-Grigoraş:
a) Trei camere, baie, bucătărie, odaie în curte, antret comun, ocupate de M. Geanău
3) Imobilul din Iaşi strada Carol 40—42, propr. succ. Rohr:
a) Două camere, antreu, ocupate de D. Scurtu;
b) Trei camere, bucătărie, verandă, ocupate de D-ra Florica Apostol.
4) Imobilul din str. Carol No. 23, proprietatea Constanţa Ghica:
a) Una cameră ocupată de N. Contraşu;
b) Localul de tutungerie, ocupat de C. Boicu;
5) Imobilul din str. Sărărie 31, propr. M. şi S. Ulner:
a) Una odaie ptr. regie, 2 odăi ptr. locuit, una magazie ocupate de Leia Abramovici;
b) Una odaie, bucătărie, magazie, ocupate de Gr. Porş.
c) Idem ocupate de T. Maxim.
d) Idem ocupate D. Lovin.
e) Două camere, bucătărie, magazie, ocupate de Leon Mărănduc.
f) Una odaie, ocupată de V. Perju.
g) Idem ocupată de B. Parnes.
h) Idem ocupată de P. Maxim.
i) Două camere, bucătărie, magazie, ocupate de V. Nicoară.
j) Idem ocupate de V. Scânteie.

Aceste imobile se închiriază cu începere dela 26 Octombrie a. c.

Orice informaţiuni se dau în zilele de lucru, la Serviciul Contencios al Societatea Creditului Urban Iaşi Strada Carol No. 40—42 etaj, între orele 9—12 a. m.

Ofertele vor fi însoţite de o garanţie de 10 la sută, efecte sau numerar, la suma oferită drept chirie.

Director General
N. GHEORGHIADI
Sub-Director I. Şoarec

DE INCHIRIAT de la 26 Octombrie imobilul din strada Calaraşi 18, 4 camere, bucătărie, bae, garaj, pivniţă, singur în curte. Adresa C. Botezatu, str. Carol 53.

CAUT apartament cu 3—4 camere, aproape de Universitate. A se adresa la ziar sub Si.

DE INCHIRIAT de la 26 Octombrie 1939 două prăvălii cu mai multe camere anexe în str. Ştefan cel Mare 40. Adresaţi avocat H. Stern Bucureşti str. Biserica Amzei No. 22.

APARTAMENTE moderne, noui, de închiriat imediat în str. Lăţescu 14.

Azi la Sidoli
ALIBIUL
cu Albert Prejean, Erich von Stroheim Louis Jouvet, și frumoasele Janny Holt, Wera Holy
INSULA DIAVOLULUI

Azi la Phoenix
DEMONUL ALB
cu Dorothy Lamour, George Raft, Henry Fonda
DRAMA DIN SHANGAI
cu Dita Parlo și Makijinoff

EXPOZIȚIA „LUNA IAȘILOR"

este pusă la dispoziția vizitatorilor

Vie mișcare în Parcul dela Copou

(Începând de eri dimneață, Expoziția „Luna Iașilor" și-a început activitatea, care va dura până la 8 Octombrie crt.)

Tot de eri au intrat în vigoare și reducerile pe C. F. R. de 50 la sută pe ținut în fiecare zi și 75 la sută pentru întreaga țară în ajunul Duminicelor și sărbătorilor legale.

(În ce-ace privește inaugurarea oficială, ea va avea loc

LUNA IAȘILOR 1939

8 SEPTEMBRIE-8 OCTOMBRIE

25% ȘI 50% REDUCERE PE CFR.

EXPOZIȚIE GENERALĂ ORGANIZATĂ DE CAMERA DE COMERȚ ȘI DE INDUSTRIE IAȘI CU CONCURSUL CAMERELOR PROFESIONALE DIN ȚINUTUL PRUT

în cadrul unei mari solemnități în ziua de Joi 14 Septembrie crt., la care dată toate pavilioanele, standurile și celelalte instalațiuni vor fi complect terminate.)

*

La inaugurarea oficială a acestei frumoase manifestări ieșene, și-au anunțat participarea o seamă de personalități din București și ținut, printre care d-nii: Victor Iamandi ministrul Justiției, prof. M. Ralea ministrul Muncii, prof. Petre Andrei ministrul Educației Naționale, Zigre ministrul Cultelor, Eugen Titeanu ministrul Propagandei, delegații ministerelor Finanțelor, Economiei Naționale și Internelor; apoi președinții tuturor Camerelor de Comerț și a Camerelor profesionale din întreg cuprinsul Ținutului Prut, șefii autorităților locale, etc.

*

Deși deschiderea expoziției n'a fost anunțată oficial pentru eri, totuși un public numeros a ținut să viziteze frumosul parc din dealul Copoului.

Tendința organizatorilor...

...a fost de a aduce la cunoștința tuturor vizitatorilor puterea de producțiune și dezvoltare pe care a luat-o după război mișcarea comercială și industrială din întreaga țară.

Pentru atingerea acestui scop, comitetul de direcție a editat un catalog cu reclame, menit să împrăștie în cercuri cât mai largi, cunoștințe asupra întreprinderilor comerciale și industriale din România.

In cadrul acestei expoziții se va organiza un serviciu special de difuzare a reclamelor.

In Pavilionul reclamelor s'a rezervat un loc special unde se impart efectiv și sub controlul comisariatului expoziției, în mod gratuit, diferite broșuri, mostre, afișe, broșuri etc. provenite din toate întreprinderile care participă la această mișcare ieșană.

O inaugurare

... s'a făcut totuși eri dimineață și anume la mustăria cunoscutului podgorean d. C. V. Drăghici, amenajată în Pavilionul fost Crama Moldovei.

Au luat parte d-nii: col. C. Carp prefectul Județului, av. Mihai Borcea prim aj. de primar, Caton Militeanu ajutor de primar, I. Zipa și M. Bădărău senatori, av. N. Gheorghiade și C. Căpriță deputați, Sandovici senator-Bălți, Th. Zipa deputat, Valter inspector general din Ministerul Economiei Naționale, ing. I. Casseti președintele C-rei de Comerț, av. V. Iamandi, I. C. Teodorescu președ. Sindic. Viticol, av. Chiril Dragan secretar general și Gr. A. Carp dir. Serv. Ad-tiv al Primăriei, Fred Șaraga, C. Drăghici, M. Șerbănescu, C. Coțianu dir. Băncei Naționale Sucursala Iași, C. Pavli industriaș, col. Arghir directorul fabricei „Textila", G. Chiuca și N. Anghelescu consilieri ai C-rei de Comerț, C. Dimitrescu dir. inchisorii Galata, av. Handoca, I. Fotea, av. G. Altain, av. I. Caner etc.

După slujba religioasă, în cadrul căreia s'a sfințit și localul, d. C. V. Drăghici a servit asistenței o masă copioasă.

S'au ținut și câteva toasturi ocazionale la adresa comitetului organizator al expoziției și a d-lui C. Drăghici.

După această inaugurare, întreaga asistență a vizitat expoziția.

*

Viza biletelor de c. f. r. se face în Pavilionul fost Moldova turistică, de lângă Arcul Academiei Mihăilene.

VIRGIL GHEORGHIU

Pentru medici și farmaciști

INȘTIINȚARE

Se aduce la cunoștința tuturor medicilor și farmaciștilor din Municipiul Iași care fac parte din cadrele armatei și cei eșiți din cadre, să se prezinte la Serviciul Sanitar al Municipiului Iași, str. Sărăriei Nr. 167, între orele 9—13, în zilele de 8, 9, 10 și 11 Septembrie crt. cu actele militare ce posedă, neadmițându-se nici o întârziere peste această dată.

Prezenta înștiințare nu privește pe medicii și farmaciștii care au fost chemați în zilele de 29, 30 și 31 August, s'au prezentat și au fost inscriși în tabelele de repartiție, despre care au semnat de luare de cunoștință.

De asemeni nu se vor prezenta la Serviciul Sanitar, medicii care sunt în serviciul următoarelor instituții sanitare:

Izolarea, Caritatea, Socola, Antirabic, Sft. Spiridon, Pașcanu, Izraelit, Ghelerter, Maternitatea creștină, Laboratorul de Chimie, Laboratorul de Bacteriologie și Centru pentru Ocrotirea Copiilor.

Inscrierea acestor medici se va face de către Instituțiile respective, unde urmează să se prezinte de urgență cu actele militare ce posedă.

Medic. Șef, Municip. Iași
Dr. Gh. Andronovici

Trenul Iași-Pașcani

atacat cu pietre

Pașcani 9. — Trenul personal No. 6055 Iași-Pașcani, pe când circula pe distanța Ruginoasa-Pașcani, a fost atacat cu pietre în dreptul unui canton, de niște copii care pășteau vacile prin apropiere. Un călător, care se afla la fereastra unui vagon de cl. III-a anume Vasile Ion, a fost lovit grav cu o piatră în ochiul drept.

Victima este originar din jud. Prahova, de profesie muncitor agricol și mergea la Cernăuți unde este concentrat.

Din cercetări s'a stabilit că copilul care a aruncat cu pietre este fiul unui sătean din suburbia Blăgești, anume Costea Almariei. In Pașcani postul de ajutor medical a dat îngrijirile necesare lui Vasile Ioan. Cazul se anchetează.

DE VÂNZARE imobilul din str. Apeduc 23, cu tot confortul, Aproape de Piața Halei și centru, având grădină cu pomi fructiferi și flori. Condițiuni favorabile.

x *Dr. A. HOFFMANN consultă zilnic boli nervoase și boli de nutriție; str. Armeană No. 9, dela 10-12 dim. și 3-7 d. m.* **Tratamente de slăbire și îngrășare.** *Telefon 1577.*

Sdrobiți de durere și în veci nemângâiați: D-na Virginia Dr. C. Vasiliu soție, Titel și Nicușor Vasiliu fii, D-na Elena Vasilia mamă, d-na Laura N. Cișman, d-na Laura G. Teodorovici cu fiicele Iulia, Pia și Livia, d-na Apolina I. David, d-na Martha și Virgil Cișman, au nemărginita durere de a anunța tuturor celor ce l-au cunoscut, încetarea din viață, după o scurtă și groaznică suferință a mult iubitului și neuitatului lor soț, tată, fiu, ginere, cumnat și unchiu

Dr. Constantin N. Vasiliu

Inspector General Sanitar
Medic Primar al Județului Iași
Colonel în rezervă
în vârstă de 59 ani
Decorat cu ordinele: Coroana României Comandor, Steaua României și Coroana României de ofițer și alte ordine și medalii.

Inmormântarea va avea loc loc mâine Duminică 10 Septembrie ora 4 p. m.

Cortegiul va porni dela Biserica Sf. Spiridon, unde se află depus corpul neînsuflețit, spre Cimitirul Eternitatea.

Colegiul Medical al jud. Iași și Asociația generală a medicilor din România filiala Iași

anunță cu profundă durere încetarea din viață a iubitului și distinsului coleg

DOCTOR Constantin Vasiliu

Inspector General Sanitar
Medic primar al jud. Iași

Inmormântarea va avea loc mâine Duminică 10 Septembrie ora 4 p. m.

Cortegiul va porni dela biserica Sf. Spiridon, unde se află depus corpul regretatului defunct, spre cimitirul Eternitatea.

Orfanii, invalizii și văduvele de războiu din orașul și județul Iași anunță cu toata durerea încetarea din viață a scumpului lor președinte

Dr. Const. Vasiliu

Inspector General Sanitar
Medic primar al Jud. Iași

Inmormântarea va avea loc mâine Duminică 10 Septembrie ora 4 p. m. la cimitirul Eternitatea.

Banca Populară „Sănătatea" din Iași, anunță cu toată durerea încetarea din viață a scumpului ei președinte,

Dr. Const. Vasiliu

Inspector general sanitar
Medic primar al jud. Iași

Inmormântarea va avea loc mâine Duminică 10 Septemb. ora 4 p. m. la cimitirul Eternitate.

Activitatea comunității israelite din Iași

Cum decurge acțiunea de redresare

In ultima ședință a Reprezentanței Comunității Evreilor din Iași, d. D. Komarovschi a propus creiarea unei secțiuni femenine a „Asistenței Sociale care să vie în ajutorul sărăcimii, la iarnă.

Inventar

In legătură cu legea care prevede inventarierea averii publice, Comunitatea Evreilor a primit înștiințare din partea ministerului, să alcătuiască un inventar al instituțiilor care activează în Iași sub egida Comunității.

S'a dat delegație d-lui C. Barzilay care în decurs de o săptămână urmează a alcătui un proect de raliere a tuturor instituțiilor particulare: sinagogi, orfelinate, școli, policlinici, etc.

Redresare

D. Iosef Iacob, președintele comunității a făcut apel la epitropi ca să continue cu perseverență vizitele la contribuabili, spre a i lămuri în ceiace privește obligațiile ce li incumbă tuturor evreilor de a sprijini Comunitatea prin cât mai mari contribuții.

In acest senz, o comisiune a vizitat cartierele și a găsit înțelegere pentru nevoile obștei, cu toată greaua situație generală.

La Comunitate, s'au format comisiuni de conciliere pentru contribuabili, iar cei rău intenționați, vor fi predați organelor fiscale.

In general, datorită și planului elaborat de d. D. Komarovschi, s'a încasat în ultimul timp din „directe" cu 75 la sută mai mult față de lunile trecute.

*

Fabrica de azimă este terminată. Căminul de ucenici din str. Col. Langa, este și el pe terminate.

De rosturile căminului se ingrijesc d-nii dr. Bercovici, Adolf Horovitz, D. Komarovschi, etc.

Cunoscutul fotograf ieșean d. Sig. Pacher, a donat lei 10.000 pentru fabrica de azimă.

J.

Hemoroizii și nervii Dvs.

Probabil că n'ați găsit încă remediul potrivit. Cumpărați supozitoarele ANUSOL Goedecke. Veți găsi repede ușurare și vindecare. Anusol Goedecke este renumit și întrebuințat în toată lumea. Vă veți mira, cât de curând vor dispare durerile jenante. Intrebați medicul Dv.

X Anusol Goedecke

Noul prim-procuror

al Tribunalului Iași

Cu prilejul nouei mișcări în magistratură a fost numit prim procuror la Tribunalul Iași, d. Ion Aburel.

D. ministru al Justiției Victor Iamandi, prin avansarea făcută, a ținut să răsplătească corecta și intensa activitate a magistratului Ion Aburel.

D. prim-procuror Aburel și-a început cariera de magistrat acum 12 ani, funcționând la Tribunalele Tg.-Jiu, București și Gorj, unde s'a relevat prin cultură, prin ținută, și mai ales prin felul cum împărțea dreptatea.

Mutat la Iași ca procuror pe lângă Parchetul Tribunalului, d. Aburel a fost repede remarcat de șefii săi ierarhici.

Intr'adevăr apreciatul jurist d. procuror general Misihănescu a fost acela care a calificat pe d. I. Aburel ca un magistrat de elită.

Noul prim-procuror (care e frate cu d. prof. dr. Eugen Aburel directorul Maternității Grigore Ghica Vodă) descinde dintr'o familie de intelectuali și își are deschis un viitor frumos în magistratură.

L.

Un sistem pentru înmulțit paralele!

O excrocherie nostimă

Unul din complici, anchetat la Iași

Un interesant caz de excrocherie a fost cercetat eri de către d-nii director Alex. Stratan și comisar D-tru Iancu șeful biroului judiciar.

A fost arestat în localitate Isac Fux zis Fișman din orașul Bălți str. Gării 7.

Acesta este cerut de poliția Dorna-Vatra, unde a excrocat de suma de 36 000 lei pe d-na Sarina Weiss din acea localitate.

Fux arată că a fost chemat la Dorna-Vatra de Gherș Gurman, cunoscut propietar din Bălți, care se afla cu familia la stațiunea Bucovineană.

Gurman i-a propus să fie intermediar într'o lovitură.

Fux dimpreună cu un alt individ din împrejurimile Dornei, un anume Șiome, au reușit s'o convingă pe d-na Sarina Weiss, că există un personagiu care poate, printr'un preparat chimical, să dubleze orice sumă de bani.

D-na Weiss a povestit chestiunea soțului ei pe care l-a convins; și au invitat acasă pe personagiul prețios, adica pe Gherș Gurman.

Acesta, prevăzut cu un aparat special construit și cu o soluție miraculoasă de ...ceai și terebentină, s'a prezentat familiei Weiss, care i-a pus la dispoziție suma de 36.000 lei în bacnote a 500 și 1000 lei.

Gurman a început imediat „fabricația" ajutat chiar de soții Weiss.

După terminarea „operației", Gurman a predat soților Weiss un pachet cusut, în care — spunea el — se află suma de 36.000 lei dublată. Pachetul trebuia să fie descusut peste două zile.

Intre timp soții Gurman și Fux s'au făcut nevăzuți din Dorna.

Peste două zile, care a fost stupefacția soților Weiss când în pachet, în loc de 72.000 lei, au găsit hârtii goale!

Fux a mai povestit că în anul 1934, Gurman dimpreună cu un individ Mester, au comis în acelaș gen, o excrocherie la Oradea de unde au ridicat suma de 120.000 lei.

Fux va fi înaintat poliției Dorna-Vatra, unde se anchetează cazul.

REP.

Instalarea comandanților și gărzilor naționale în comuna Bucium

Intr'un cadru solemn, Duminică 3 Septembrie a avut loc la primăria Bucium depunerea jurământului comandanților de gărzi naționale sătești, în prezența autorităților: Dl. Căp. N. Grigorescu primar, Dl. H. Roiu medicul circumscripției, Dl. Eug. Ionescu comandantul gărzilor naționale din plasa Codru, Gh. Cardaș ajutor comandant, N. Formagiu notar, A. Croitoru ajutor de primar etc., întreg corpul didactic și un foarte numeros public.

Solemnitatea depunerii jurământului a fost precedată de un serviciu religios oficiat de Sf. Lor preoții Ștefănescu-Tomești, V. Lazăr Bârnova și Condurache-Bucium.

S. S. Preotul V. Lazăr vorbește în numele bisericii, arătând cu ce bucurie urmărește bunele înfăptuiri ale M. S. Regelui Carol II și cât de adequate sunt ele învățăturilor bisericești.

Dl. Primar Căp. N. Grigorescu luând cuvântul, arată cu multă insuflețire rostul gărzilor ca pioni prin care M. S. Regele Carol II vrea să înfăptuiască opera de renaștere națională.

Ultimul cuvânt este al D-lui Eug. Ionescu comandantul gărzilor F. R. N. din plasa Codru, care desvoltă punct cu punct programul de activitate al acestor gărzi, dând și instrucțiile necesare de cari depinde îndeplinirea programului

CORESP.

O înțeleaptă precauțiune digestivă

Dacă sunteți predispuși la indigestiuni suferiți în mod inutil căci puteți obține o ușurare repede și sigură luând Magnesia Bisurata. Foarte adeseori turburările digestive datoresc originea lor hyperchlorhidriei sau excesului de aciditate și Magnesia Bisurata neutralizează excesul vătămător, preverind astfel senzațiile de arsură, greutate la stomac, râgâelile acide, dilatările și toate indispozițiile cari urmează fermentației alimentelor. Cu Magnesia Bisurata nu veți aștepta ore întregi pentru a simți o ușurare; ea acționează în câteva minute și întrebuințarea sa nu produce obișnuință. Magnesia Bisurata care este inofensivă și ușor de luat, se găsește de vânzare la toate farmaciile și drogueriile la prețul de lei 75, sau în format mare economic Lei 110.—.

Balul strugurilor

ASTĂSEARA are loc la Statul Negustoresc, „Balul Strugurilor" dat de breasla muncitorilor din textile și îmbrăcăminte, din localitate.

Distracții: Muzica Sigaly, poșta americană, confeti, precum și un bufet asortat, cu prețuri moderate, la dispoziția vizitatorilor.

Muncitorii din toate breslele precum și ieșenii amatori de bal, sunt rugați a participa în număr.

Scopul balului, este strângerea unui fond pentru ajutorarea muncitorilor ieșeni.

Informațiuni

x *Dl. Rezident Regal fiind ocupat cu lucrările serviciilor interioare și mai ales cu acelea ale inspectoratului școlar, amână audiențele care trebuiau să aibă loc azi Sâmbătă 9 Septembrie, pentru Miercuri 13 Septembrie a. c. la aceeași ore.*

x Cu conducerea serviciului sanitar al județului, a fost delegat d. dr. Gheorghiu din Tg. Frumos.

x Untul de cocos CERES fiind bogat în grăsimi și elemente nutritive, mâncărurile preparate cu „Ceres" sunt foarte hrănitoare.

Scala **Luni 11 Sept.**

3 filme superbe cari nu au nevoe de reclamă!

Stella Dallas

cu Barbara Stanwyck — Ann Shirley — John Bohles

INGERUL

cu Marlene Dietrich, Herbert Marshal, Melvin Douglas

Marco Polo

cu Gary Cooper, Siegrid Gurie și Basil Rathone

Un program care trebue văzut de toată lumea.

ULTIMA ORA

Tratativele dela Paris pentru alcătuirea unui guvern de război

Paris 9. — Agenţia Havas anunţă din cercurile politice că, formarea unui cabinet de război, nu va întârzia.

D. Daladier a avut în această privinţă mai multe întrevederi cu preşedintele Lebrun, cu preşedinţii Camerei şi Senatului, principalii colaboratori şi cu şefii de partide.

Chestiunea care se pune este dacă să se formeze un cabinet de război pe bază largă, în care să intre toate personalităţile Franţei, sau să se formeze un guvern de tehnicieni, cu oameni activi şi pricepuţi în asemenea situaţie excepţională.

Se va creia un minister al aprovizionării şi se va da o deosebită importanţă departamentului fabricaţiilor de război şi armamentului.

Se pare că d. Daladier s'a oprit asupra formulei unui guvern de tehnicieni care va fi realizat în câteva zile.

*

Paris 9.—Dl. Daladier a avut ieri consfătuiri cu preşedinţii comisiilor de armament, marină şi aviaţie. Apoi a primit pe ambasadorul Statelor Unite.

Dl. Bonnet a avut întrevederi cu ambasadorii Italiei şi Argentiniei.

Continuă lupte îndîrjite pe străzile Varşoviei

Londra 9.— Agenţia Reuter anunţă că primarul oraşului Varşovia a fost auzit aseară la ora 7.15, vorbind la radio şi cerând populaţiei să sape tranşee pentru a rezista la înaintarea inamicului.

La ora 7.55 în timp ce vorbea comandantul militar al Varşoviei, s'au auzit prin microfon sirene de alarmă şi răpăit de mitraliere.

Speakerul a anunţat că e vorba de un atac aerian asupra centrului Varşoviei. Au căzut numeroase bombe în piaţa teatrului şi în alte puncte principale.

Comandantul militar al capitalei a cerut populaţiei să colaboreze cu armata, luptând pentru apărarea oraşului.

Planul de organizare militară a oraşului a fost terminat şi toate unităţile se află la posturile de apărare.

Agenţia Patt a desmintit astă noapte că Varşovia a fost ocupată în întregime de trupele germane.

Se arată că inamicul a ocupat periferiile oraşului şi se dau lupte disperate pe străzi.

Postul de radio Varşovia a funcţionat până la ora 24, îndemnând populaţia să reziste.

Polonejii părăsesc linia Lodz

Varşovia 9.—Agenţia Patt anunţă că aviaţia inamică a continuat eri să bombardeze toate localităţile din Polonia.

S'au dat mai multe lupte aeriene.

Sub presiunea inamicului, forţele poloneze se retrag depe frontul Lodz-Tomassow.

Aviaţia poloneză a bombardat mai multe coloane motorizate ale inamicului.

Anglia va începe război submarin

Londra 9.—Agenţia Reuter transmite un buletin al ministerului informaţiilor, în care se arată că Anglia va începe în curând un serios război submarin.

Numeroase unităţi de submarine britanice au fost trimise în diferite puncte strategice, de unde vor porni acţiunea.

Două tactice de război

Comentând desfăşurarea luptelor, presa engleză arată că stau faţă în faţă două tactice. Germanii preferă războiul fulger, pe când Anglia are tot interesul să ducă război de lungă durată.

Rămâne de văzut dacă poporul german va putea suporta un asemenea război, dus, în primul rînd pe tărâm economic.

Marea Britanie se bazează pe puternicele resurse, conştientă că orice prelungire este în detrimentul Germaniei.

Luptele Franco-germane

Paris 9.— Agenţia Havas, ocupându-se de situaţia depe frontul de vest, anunţă că un furios contra-atac german a redus din importanţa cuceririlor franceze.

Totuşi trupele franceze şi-au menţinut superioritatea.

Iarăşi violări de neutralitate

Berlin 9—Agenţia D. N. B. anunţă din Danemarca că o nouă violare a teritorului danez, a fost comisă de către avioanele engleze.

Dl. Mussolini va face un nou demers pentru convocarea unei conferinţe

Washington (Radiopress) — Agenţia Asociated Press anunţă că d. Mussolini va face un nou demers pentru convocarea unei conferinţe şi pentru declararea unui armistiţiu până ce ace stă conferinţă va ajunge la o realizare pacifică a conflictului actual.

Fapte în legătură cu războiul

Flota engleză va percheziţiona toate vasele de transport

Paris 9. — Agenţia Havas anunţă din Londra că ministerul informaţiilor arată că Anglia va uza de dreptul de beligeranţă, pentru a lua măsuri impotriva contrabandelor de război.

Toate vasele vor fi percheziţionate, spre a se vedea dacă nu transportă mărfuri prevăzute de legile care opresc contrabanda.

In primul rând este oprit transportul de arme, muniţii, bumbac şi petrol; iar în al doilea rând produsele alimentare.

Bazele în care se va face percheziţionarea vaselor sunt: Kirchwall, Plymouth, Hendye - Dowus, Doover, iar în Mediterana Gibraltar şi Haifa.

Raţionarea alimentelor în Anglia

Londra 9.—Agenţia Reuter anunţă că d. Morisson, ministrul agriculturii, a lansat un apel către populaţie, în care arată că peste 2—3 săptămâni se vor introduce raţiile alimentare.

Populaţia să nu fie alarmată, căci aprovizionarea este asigurată; dar e probabil că vor lipsi unele alimente, dintre care untul şi slănina.

Pentru a se evita o lipsă totală, s'au luat măsuri de restricţie.

Misiune militară poloneză la Londra

Londra 9—Agenţia Reuter anunţă că seară a sosit o misiune militară poloneză.

Misiunea a fost întâmpinată de ambasadorul Poloniei la Londra şi un reprezentant al Ministerului de externe.

Diplomat polonez izolat de patrie

Londra 9.—Agenţia Reuter anunţă din Reval că dl. Lipsky, ambasadorul Poloniei la Berlin, care plecase din Germania să se întoarcă în patrie prin Danemarca, Finlanda şi Estonia, a sosit în acel oraş.

Dl. Lipsky a trebuit să renunţe la călătoria spre Varşovia din cauza rapidei înaintări a trupelor germane.

Ambasadorul nu poate stabili nici un fel de legătură cu guvernul său.

Se deschid şcolile în Franţa

Londra 9.—Agenţia Reuter anunţă că începând de astăzi au fost redeschise cinematografele de la periferie, ca şi cele din provincie. O măsură similară a fost luată în Franţa cu excepţia sălilor din zona de frontieră.

In Franţa s'a hotărât redeschiderea şcolilor pe ziua de 2 Octombrie.

Exodul străinilor din Elveţia

Paris 9. — Agenţia Havas anunţă din Berna că foarte mulţi străini şi mai ales americani se îngrămădesc la birourile de voiaj, cerând bilete pentru Italia. Deacolo speră să se îmbarce spre America.

Deasemeni au sosit la Bale numeroşi italieni evacuaţi din Franţa.

Lituania nu mobilizează

Kaunas (Rador).—Agenţia „Elta" comunică:

Ştirile străine în care se vorbea de mobilizarea generală în Lituania, sunt inexacte. **Forţele militare au fost numai sporite prin chemarea mai multor contingente de rezervişti.**

Canada alături de Anglia

Londra 9. — (Reuter) Din Ottawa se anunţă că în şedinţa de astă noapte a senatului canadian dl. Mackenzie King prim ministru al Canadei, a rostit un important discurs. D-sa a terminat spunând că „Anglia intrată în războiu, Canada o urmează necondiţionat".

Mesaj către cehi

Londra 9. — (Havas) Astă noapte la orele 1, dl. Jan Masaryk fostul ambasador al Ceho - Slovaciei la Londra, a rostit la radio un mesagiu adresat poporului ceh cât şi cehilor şi sovacilor aflători în străinătate. D-sa îndeamnă pe cehi să lupte pentru a rupe lanţurile robiei.

Aviatori decoraţi

Londra 9 — (Havas) Regele George a trecut ieri după amiază în revistă unităţile flotei aeriene engleze care au participat la bombardarea porturilor germane Wilhelmshafen şi Cuxhafen. Au fost decoraţi mai mulţi aviatori.

Dl. Goering vorbeşte la radio

Berlin 9—(D. N. B) Astăzi la orele 13, mareşalul Goering va adresa prin radio un mesaj armatei germane. Mesagiul va fi radiodifuzat de toate posturile germane.

Măsuri speciale în Statele-Unite

Paris 9.— Agenţia Havas anunţă din Washington că preşedintele Rosewelt a decretat situaţia extraordinară în Statele Unite, pentru a întări aplicarea legii neutralităţii.

Au fost sporite creditele pentru apărarea naţională şi efectivul armatei.

S'au luat măsuri pentru transportarea refugiaţilor americani din Europa. De asemenea s'au luat noui măsuri pentru combaterea spionajului şi sabotajului.

x La poliţie este cercetat şoferul Vasiliu Grigoraş din str. Bucşinescu 25, conducătorul camionului 17146 B. bănuit că la ieşirea din Tg. Podu-Iloaei ar fi călcat mortal un tânăr.

Urmează să se vadă dacă bănuiala este temeinică.

Scala Deschide azi stagiunea de toamnă cu cele mai mari 3 filme ale anului 1939

Filmul care desvălue tainele sexualităţii! **EXTASE!..** cu cea mai frumoasă femee din lume **Heddy Lamar.** Rulează la 4, 7 10

Al doilea film: O realizare senzaţională **Misiunea Locot. Perry** cu ROBERT TAYLOR, Barbara Stanwyk Victor Mac Laglen — Rulează la 5, 8, 11

Al treilea film: Cea mai bună şi originală realizare sovietică din ultima vreme **Vladia Korsacov** vorbit în ruseşte — Rulează la 3 6 9

Vas olandez scufundat

Paris 9.—Agenţia Havas anunţă din Amsterdam că vasul olandez Wilhem van Derzan s'a ciocnit de o mină în Marea Nordului şi s'a scufundat.

Sunt 23 morţi, 8 răniţi şi mai mulţi dispăruţi.

Din cauza numeroaselor mine aşezate în strâmtori, vasele de pescuit daneze nu mai pot naviga, iar populaţia suferă foarte mult.

Chiar vasele germane nu pot trece prin strâmtori, din cauză că piloţii nu cunosc drumul şi zonele minate.

*

Londra 9. — Agenţia Havas anunţă că echipajul şi pasagerii depe cargobotul englez „Oliver Grow" care fusese torpilat ieri de un submarin german, au fost salvaţi de crucişetorul american „Washington".

Un tânăr învinuit de furt încearcă să se sinucidă

D. Teodor Iordăchescu domiciliat în str. Preot Ştiubei 1, a reclamat poliţiei pe nepotul său Camil Iordăchescu în vârstă de 20 ani domiciliat în str. Universităţei 6, că s'a introdus în casă şi prin spargerea unei şifoniere i-a furat bijuterii de mare valoare.

Azi dimineaţă d. comisar Cojocaru însoţit de agentul Brandea s'au dus la domiciliul celui vinovat spre a-l ridica şi a face o percheziţie.

La apariţia poliţiştilor, tânărul a încercat să sară pe fereastră.

Agentul Brandea s'a repezit să-l oprească.

In acel moment Camil Iordăchescu a încercat să se sinucidă cu un revolver pe care-l avea în buzunar. Glontele însă a atins palma mâneі stângi.

I s'au dat imediat ajutoare, fiind apoi transportat la chestură. Aici a declarat că revolverul l-a furat dela moşul său.

A intenţionat să dea înapoi ucrurile furate.

D. Teodor Iordăchescu, unchiul celui arestat arată că acesta a mai comis un furt şi la d-na Dragan tot din str. preot Ştiubei 1.

D. comisar Cojocaru anchetează cazul

Informaţiuni

x Moartea d-ruluiVasiliu. Eri la amiază s'a stins din viaţă, în vârsta de 60 ani, d-rul Const. Vasiliu, medicul şef al judeţului.

El moare în urma unei hemoragii cerebrale.

Aseară corpul defunctului a fost depus în biserica „Sf. Spiridon".

Mâine după amează are loc inhumarea rămăşiţelor pământeşti.

x *Toţi proprietarii de maşini şi orice vehicule cu tracţiune mecanică din oraş şi judeţ sunt înştiinţaţi să se prezinte mâine dimineaţă la Prefectura de judeţ, pentru viza permiselor.*

Cei cari nu se vor prezenta vor suferi rigorile legei.

Cine nu suportă orice untdelemn, să incerce untdelemnul **SPHINX** Va fi complect satisfăcut

ORA 12

Operaţiile militare din Polonia

Berlin 9.— Agenţia D. N. B. arată că Polonia a perdut principalele ei uzine.

Regiunea centrală industrială a Poloniei este ocupată de trupele germane.

Trupele rapide germane au atins Vistula la Sanmiercz şi Gora Kalania, la Sud-est de Varşovia.

Primele elemente au intrat în Varşovia.

Uzinele de la Kielce, Bromberg şi Graudeuz nu mai funcţionează.

*

Ziarele germane arată atrocităţile comise de poloneji asupra supuşilor germani, mai ales în regiunea Bromberg.

„Deutsche Allgemeine Zeitung" face răspunzătoare de aceste crime, asociaţille revoluţionare poloneze, care au dus campania anti-germană.

Atrocităţile poloneze au putut fi constatate şi de ziariştii străini.

Conferinţa pan-americană

Paris 9.—Agenţia „Havas" anunţă din Washington că ordinea de zi a conferinţei pan-americane, care se va ţine în Panama, cuprinde următoarele puncte:

1) Menţinerea păcii în emisferul Americei.
2) Cooperarea economică între statele americane.
3) Respectarea neutralităţii.

Neutralitatea Norvegiei

Osio 9 —Agenţia oficială anunţă că în şedinţa extraordinară a Parlamentului s'a dat o declaraţie de strictă neutralitate a Norvegiei. **S'au votat credite pentru apărarea naţională.**

ANUL XXXVI No. 9740

ABONAMENTE:
Lei 350. . . . . pe un an
„ 180. . . . . „ 6 luni
„ 90. . . . . „ 3 luni
„ 35. . . . . „ 1 lună
„ 1500. . . Instituţii publice

Atelierele tipografice „Opinia"
IAŞI STR. LAPUŞNEANU 37

1 LEU

OPINIA

Ziar zilnic

MARŢI 12 SEPTEMBRIE 1939

TELEFOANE
Redacţia: . . . . No. 1298
Administraţia . . . „ 1299
Serv. de noapte red. . . „ 1436

Redacţia şi Administraţia
IAŞI STR. LĂPUŞNEANU 37

Director C. R. CHIULEA

Justificarea atitudinii de neutralitate a României

Consiliul a ţinut la Palatul Cotroceni, sub Înalta Preşedinţie a M. S. Regelui, a hotărât, în unanimitate, observarea strictă a regulelor internaţionale, faţă de beligeranţii din actualul conflict.

Este consacrarea oficială a atitudinii adoptată de România încă dela precizarea primejdiei de război, — atitudine corespunzătoare întru totul sentimentului general al populaţiei.

Prin această hotărâre, ţara noastră înţelege să servească, — în împrejurările grele pe care le străbate Europa, — interesul păcii.

Pentru triumful spiritului de bună înţelegere între popoare, acţiunea noastră diplomatică a adus totdeauna contribuţia ei modestă, dar sinceră.

Din locul pe care-l ocupă în acest colţ al Europei, nu s'a auzit niciodată vre-un îndemn la ură, pentrucă în raporturile noastre cu statele continentale nu am urmărit decât stabilirea bazelor de colaborare leală şi rodnică, în toate domeniile, servind interesul de apropiere tot mai sirinsă, între toţi, indiferent de cauzele uitate care ne-au putut despărţi în trecut.

Am cunoscut toate suferinţele războiului.

Am dat jertfă în acel înfiorător măcel din 1916-1918, floarea tineretului românesc.

A isbândit cauza dreaptă pentru care am luptat, şi visul întregirii neamului s'a îndeplinit.

Prin triumful dreptăţii istorice, România s'a regăsit între hotarele sale firesti.

Stăpânim astăzi tot ce este al nostru. Nu datorăm nimănui nici-un petec de pământ. Dar nici nu formulăm revendicări teritoriale.

O singură datorie ni se impune astăzi: apărarea hotarelor. Faţă de puterile în conflict, exprimând încă odată dorinţa noastră cea mai sinceră de a găsi cât mai curând posibilitatea de conciliere şi de a se arunca puntea de restabilire a colaborării paşnice, România a adoptat şi înţelege să respecte atitudinea de strictă neutralitate.

Aceasta nu înseamnă că lipsim din atmosfera europeană.

Urmărim cu calm desfăşurarea evenimentelor, pentrucă avem asigurate toate măsurile de apărare a hotarelor.

Dar primim în acelaş timp cu durere toate veştile despre sacrificiile de vieţi şi de bunuri pe care le pretinde nesăţios războiul, din care minţi luminate şi bune intenţiuni ce ispesc, vor isbuti — poate — să găsească o ieşire pe calea împăciuirii.

Pe frontul din Coridor

In Coridorul danzighez a fost împresurată o armată poloneză, care însă a refuzat să depue armele. Centrul de rezistenţă polonă în această parte este portul Gdinia.
Iată, în cliseu, o patrulă germană pe frontul Gdiniei.

Din toată lumea

Roţolă contra războiului

Americanul Tomas O'Malley, reprezentantul democratic al statului Visconsin, a găsit o nouă metodă pentru suprimarea războiului şi va prezenta congresului (aşa se numeşte Parlamentul american) un proect de lege pentru a putea pune în aplicare planul său.

După O'Malley, milionarii sunt principalii vinovaţi de izbucnirea războaielor şi nu ne rămâne altceva de făcut decât să-i forţăm să lupte în primele rânduri. Ideea deputatului american n'ar fi rea. Rămâne de văzut dacă ea este Practicabilă.

Calea dragostei

De cţiva ani, în urma unei alunecări de teren, n'a mai existat nici un mijloc de comunicaţie între satul Abertyswg şi orăşelul New-Tredegar (Anglia).

Repetatele cereri ale locuitorilor de a li se construi o şosea, au rămas fără rezultat.

Un nou demers au făcut celibatarii, care s'au plins că, din pricina lipsei de drumuri, nu se pot duce să caute fete şi femei cu care să se însoare.

Acest argument a mişcat pe ministrul transporturilor care a ordonat construcţia imediată a unei şosele.

Şoseaua, inaugurată de curând, a căpătat numele sugestiv: „calea dragostei"!

Din istoria automobilului

Primul şofer care a cerut un permis şi l-a obţinut, a fost Léon Serpolet, constructorul primului automobil din Franţa. Evenimentul s'a petrecut la Paris, în August 1889. „Maşina" lui Serpolet era o tare ciudată dihanie. Avea un motor cu cărbuni, care se arăta sub chip de cazan, cu un cuptor şi un burlan.

Ca să capete permisul, candidatul a trebuit să urce o pantă grea până sus în Montmartre şi apoi să coboare, cale de vre-o patru kilometri.

După această performanţă, triumfală făcută în viteza de... 18 kilometri pe oră, meritosul şofer a căpătat permisul Nr. 1.

Telegrafie fără fir în submarine

O andezul De Rop, conform ştirilor olandeze, a descoperit un patent care înlesneşte transmiterea de ştiri prin telegrafie fără fir şi când submarinul se află sub apă. Până'n prezent s'a reuşit să se transmită ştiri radiografice numai atunci când antena se află deasupra apei.

Sectă de fanatici

Poliţia italiană a pus capăt acţiunilor unei secte de fanatici.

Într'unul din cartierele cele mai elegante din Roma, se ţineau întruniri de „purificare" în decursul cărora o divinitate era implorată, în timp ce credincioşii îşi produceau chinuri fizice.

Unii dintre ei, reînvia la Roma faptele şi gesturile lui Rasputin.

Fanaticii au fost arestaţi şi deferiţi justiţiei.

Scriere minusculă

„Osservatore Romano" publică în facsimil, cea mai mică biblie din lume. Autorul ei este ţăranul austriac Wilach, care a scris întreg testamentul vechi pe o carte poştală. Caracterele sunt atât de mici, încât nu pot fi distinse cu ochiul liber.

Textul este în limba germană, cu caractere latine şi cuprinde 32.000.000 cuvinte.

Wilach a scris biblia aceasta cu un fir de păr de cămilă, ajutat de o lupă. Deşi mărit de 9 ori, manuscrisul, aşa cum ne este prezentat de „Osservatore Romano", este totuşi indescifrabil.

Cu privire la mormîntul lui T. Codrescu

O întîmpinare a d-lui Dr. P. Zosin

D. dr. Panaite Zosin a adresat Onor. Primăriei Municipiului Iaşi următorul referat:

Domnule Primar

Subsemnatul Dr. Panaite Zosin, din str. Armeană No. 15, am onoarea a vă supune la cunoştinţă următorul caz:

In cimitirul Eternitatea, pe aleia principală ce urcă spre biserică (Capelă), pe partea dreaptă, în colţul dela deal al Aleii ce apucă spre dreapta, limitând în perspectivă parcela aviatorilor, a criptei franceze şi parcela catolicilor, se află cavoul lui Teodor Codrescu, surprinzător de derapanat şi părăsit. Faptul apare cu atât mai izbitor cu cât la rând, mai la deal, se află mausoleul lui Vasile Adamache, aşa de frumos îngrijit de Academia Română, însărcinată de altfel testamentar a face acest mişcător lucru. Cum se vede, grija mormântului lui T. Codrescu rămăsese în seama familiei; dar, apreciind după halul în care a ajuns acel mormânt, astăzi, se vede că familia răposatului, sau aproape s'a stâns sau se află cu totul scapatată; aşa că o atare grijă cată să revie asistenţei publice ieşene şi în principal Municipiului Iaşi caşi Ministerului Educaţiunei Naţionale. Căci ar fi o condamnabilă neglijenţă, dacă nu chiar nesocotire, ca starea aceasta să mai dăinuiască.

Cine a fost T. Codrescu, socotim că toată lumea cultă românească trebue să ştie. Dar pentru mai deplină şi vădită edificare în scurt, cităm din *Dicţionarul Contemporanilor din România*, (1800—1898) de Dimitrie R. Rosetti (ediţiunea I-a Bucureşti 1898 pag. 55).

„Codrescu (Teodor) — Profesor, publicist, născut în Iaşi la 1826, încetat din viaţă la 1894 Martie 29 la Iaşi. A început studiile sale în ţară şi le-a terminat în Francia. Intors la Iaşi a fost numit profesor la liceul central din acel oraş, când înfiinţă în 1854 tipografia *Buciumul Român* şi edită ziarul „*Zimbrul*". A fost Prefect al Jud. Iaşi înainte de Unire; dar s'a ocupat în special cu tipografia şi editarea de cărţi. Scrierile sale principale sunt: Uricarul, documente istorice 3 volume, şi Dicţionarul Româno-Francez".

Noi adăugim că *Uricarul* este o formidabilă arhivă istorică documentară; iar *dicţionarele* sale sunt de fapt *nouă*, în câte două volume; dicţionarul *Franco-Român şi Româno-Francez* precum şi dicţionarul *German-Român şi Român-German*, eşite în mai multe ediţii şi stând la înălţimea celor mai bune şi frumoase producţiuni de acest gen.

Astfel fiind, nu mai poate fi îngăduit nici o clipă a se trece cu vederea peste mormântul ruinat al marelui erudit; ci a se lua toate măsurile, cu contribuţiunea forurilor ţinute la aceasta, ca mormântul său să fie repus la splendoarea şi cu aceasta în atenţiunea meritată.

Cu acest prilej ţin să vă mai spun, Domnule Primar, că, încă pe când trăia strălucitul distins răposat G. Ghibănescu, cu mulţi ani în urmă, paremise chiar înainte de războiul nostru cel mare, dânsul pomenea de un bust în bronz al lui T. Codrescu, ce s'ar fi aflând aciuat într'un pod al unei instituţiuni şi că n'ar aştepta decât, se fie aşezat pe un soclu.

Date fiind vicisitudinile vremurilor, nu ştiu ce mai poate fi real şi sigur în direcţiunea aceasta; dar poate că vre-o cercetare oficială să poată da de urma bustului, care ar figura cu cinste, fie la mormântul său, fie poate chiar în inima şi centrul Iaşilor.

In speranţa unei eficace acţiuni din parte-vă în cele expuse, primiţi vă rog, Domnule Primar, asigurarea înaltei mele stime.

Iaşi, 8 Septembrie 1939

Dr. P. ZOSIN

P. S. — Acest referat a fost întocmit şi prezentat după îndemnul chiar al d-lui primajutor de primar Mihai Bercea cu care întâmplându-se să ne întâlnim la Cimitir tocmai în preajma mormântului lui Codrescu, a fost surprins şi d-sa de împrejurare şi a făgăduit toată interesarea pentru cele datorite şi cuvenite memoriei marelui defunct să se realizeze cât mai neîntârziat.

Dr. Z.

TEATRALE

Montarea piesei

„Catiheţii dela Humuleşti"

D. profesor Oţetea, se ocupă însuşi de montarea piesei „Catiheţii de la Humuleşti", a regretatului profesor şi scriitor I. I. Mironescu.

Interpretarea a fost încredinţată artiştilor Ciobotăraşu, C. Sava, N. Şubă, Leghin, N. Veniaş şi artistelor Protopopescu, Davideglu, Neculau, etc.

Direcţia de scenă o are d. Ramadan.

Artiştii toţi, împreună cu dl. profesor Oţetea şi directorul de scenă, au fost la Humuleşti, studiind interpretarea chiar în casa lui Creangă. Costumele sunt chiar cele purtate pe vremuri.

Din împrejurări şi motive pe care le-am arătat, d. Ramadan e silit a se ocupa exclusiv de punerea în scenă, care va însemna un nou succes pentru iubitul nostru artist.

Şi o afirm, — tare ar fi vrut Ramadan să interpreteze pe Moş Vasile, rol ce i-ar conveni de minune.

•

Vorbind de d. profesor Oţetea, — e de actualitate să amintim de o anecdotă care circulă la universitate, în timpul concursului pentru catedra de istorie, la care luptau d-nii Oţetea şi Hudiţă.

Intr'o zi, d. Hudiţă, găsindu-se în cartierul Aurora, — nu ştia drumul cel mai scurt pentru a părăsi cartierul şi a ajunge la Universitate.

Zărind un moşneag într'o curte, îl întrebă.

Moşneagul îi răspunse: Cucoane, apucă *hudiţa* aceasta şi eşti la universitate.

D. Hudiţă trecu hudiţa, — dar la universitate a ajuns d. *Oţetea*.

DAN.

Misterele din Valea Regilor

Constatările unor aviatori englezi

Aviatorii englezi cari sboară deasupra Egiptului şi trec peste Valea Regilor, au făcut o descoperire de care vorbesc cu teamă.

Când avionul trece peste mormântul lui Tut-Ank-Amon, aparatele de radio... nu mai funcţionează. Nemuritorul rege Faraonul deţinător al atâtor mistere şi nenorociri, scoborâtorul din Osiris, are oare puterea să influenţeze undele?

Un aviator care cunoaşte perfect Africa, a arătat că în acest continent există o zonă a tăcerii, care nu permite recepţionarea ştirilor emise de staţiunile de radio.

Insă aviatorul n'a putut să explice fenomenul.

Aviatorul obligat să treacă deasupra tainicei Văi a Regilor, resimte de fiecare dată o spaimă care, nu se ştie dacă vine din sufletul şi închipuirea sa, sau dacă nu cumva ea este o emanaţiune a neîndupleca tului rege, învăluit de bandeletele, nu mulate în substanţe cari să-i apere mumia, ci făcute de zei pentru a-l apăra pe reprezentantul şi întruchipătorul lor.

IAŞUL MUZICAL

Marele Simfonic

ce se organizează la Iaşi pentru ţinuturile: Prut, Nistru şi Dunărea de jos

Azi se fac propunerile pentru ocuparea catedrelor vacante dela Academia de Muzică

Marele simfonic al ţinuturilor Prut, Dunărea de jos şi Nistru, pornit din iniţiativa d-lui prof. Radu Constantinescu — rectorul Academiei de muzică din localitate, — e pe cale de desăvârşire, datorită energiei cunoscutului muzician ieşan şi a largului concurs acordat de autorităţi — şi în special al d-lui ministru Petre Andrei.

In legătură cu constituirea acestui simfonic care necesită 54 valoroase elemente, d. prof. Radu Constantinescu a convocat pentru Vineri 8 crt. la „Sport şi muzică" pe toţi instrumentiştii ieşeni.

Au răspuns convocărei peste 30 muzicanţi care vor fi triaţi.

In acelaş scop, d. prof. Radu Constantinescu se va deplasa săptămâna aceasta la Chişinău, Cernăuţi şi Galaţi, pentru a recruta deasemenea o serie de muzicanţi instrumentişti.

Astfel că la 1 Octombrie crt. urmează să se înceapă repetiţiile pentru ca până într'o lună să fie complectpuse la punct, permiţând simfonicului, inaugurarea activităţii sale.

Programul de acţiune al acestui simfonic a fost stabilit astfel încât capitalele celor trei ţinuturi: Prut, Nistru şi Dunărea de jos, să aibă regulat ocazia unor concerte de gală.

La Iaşi, concertele vor avea loc regulat Vinerea seara la Teatrul Naţional; Sâmbăta la Chişinău; iar odată la două Duminici, la Galaţi. Duminica ce alternează cu cea a concertului din Galaţi, va avea loc dimineaţa — la Naţionalul ieşan — un concert popular în cadrul acţiunii „Muncă şi voe bună".

•

Deoarece fondurile ce necesită asigurarea existenţei acestui simfonic sunt prea mari pe lângă suma acordată de d. ministru Petre Andrei, rectorul Academia de Muzică — d-nul Radu Constantinescu — a căutat să se pună în contact şi cu rezidenţii regali ai celor trei ţinuturi, care au felicitat pe profesorul ieşan pentru frumoasa iniţiativă luată şi

(Continuarea în pagina 2-a)

In marginea actualităţii

Tehnica modernă a războiului

Nevoia unei cantităţi imense de arme pentru luptă. — Câteva cifre.

Războiul modern a redus valoarea individului ca luptător, făcând loc în primul plan tehnicei.

De aceia, a te pregăti de război înseamnă în primul rând a avea industrii de armament şi a fabrica tunuri, tankuri, mitraliere, de cel mai nou tip.

Războiul se dă în primul rând între maşini şi apoi între oameni.

Bazaţi pe aceasta, specialiştii au calculat chiar ce forţă tehnică i-ar trebui unei naţiuni pentru a obţine victoria finală.

Punctul de plecare a fost desigur ultimul război mondial.

Controlând cifrele specialiştilor, vedem că sunt necesare mai întâi fortificaţii în genul celor de la Maginot şi Siegfried.

Se va consuma pentru aceste fortificaţii, în 12 luni de zile, dela 8—9 milioane tone fier şi oţel şi 8 milioane tone ciment. Se prevede că aceste fortificaţii vor trebui să fie complet refăcute, în fiece an.

Mitraliere şi avioane

Apoi, ei anunţau că e nevoe de minimum 100—200 mii mitraliere pe an, pentru ca o naţiune să se menţină puternică în ritmul fabricaţiei universale.

Pentru un front de 30 kilometri, e nevoe de cel puţin 6750 avioane, din care 4350 vor servi la bombardament, iar 2400 pentru vânătoare. Se socoate o pierdere de 25 la sută pe zi. Totalul flotei aeriene, care trebue să servească pentru ofensivă ca şi pentru defensivă va trebui să atingă 200.000 aparate pe an.

Tunurile

Pentru a prepara asalturile şi a le exploata, agresorul va avea nevoe de 47 baterii, de fiecare kilometru de front, adică de 25.000 tunuri, cari vor trebui să fie complect renovate, în fiecare an, căci uzura în 12 luni este de sută la sută.

Tankurile

Pentru o armată de un milion jumătate de oameni, va fi nevoie de cel puţin 150—185.000 de care de luptă. Se susţine că pentru a obţine un succes decisiv, această armată va trebui să pună în mişcare 24.000 tancuri, într'o singură zi, pe un front de câteva duzini de kilometri. Dacă se prevăd numai trei atacuri mari, aceasta implică 72.000 care, iar pierderile sunt de 250—300 la sută pe an.

Apărarea antiaeriană

Luând ca pildă un front de o mie de kilometri, iar în spa-

(Continuare în pagina 2-a)

Ceralină

cel mai bun tratament contra mălurei grâului se găsește la **Sindicatul Viticol** —Iași— Prof. A. C. Cuza 9

Stări nervoase ale stomacului

Cele mai multe tulburări gastro intestinale nu sunt provocate de boli propriu zise, ci de iritabilitatea nervilor stomacului. În special după mâncare, când se produce secreţiunea de acizi ne esteri digestiunei dacă cantitatea de acizi e anormală, sistemul nervos al stomacului reacţionează, producând adesea grave tulburări gastro-intestinale. Pentru a se evita complicaţii grave, e bine să luaţi câtva timp cunoscutul preparat american Gastro D care nu e numai un calmant, ci înlătură chiar cauza acestor fenomene.

Cereţi Gastro D. la farmacii şi drogherii, sau contra ramburs de lei 135 la farmacia „Thoiss", Bucureşti, Calea Victoriei 124.

Este recomandat şi de medici.

TESTA

La dureri de cap, dinţi

Comitetul sinagogei Rabin M. G. Reines

aduce la cunoştinţă că şi-a amenajat sinagoga spaţioasă pentru sf. sărbători şi invită pe această cale enoriaşii precum şi toţi acei cari doresc a se ruga la această sinagogă.

RABIN M. G. REINES
Str. Capela Armeană 2
(lângă mag. Asconia din C. Negri) Tel. 2028

COLEGIUL MEDICAL
— Iaşi —

D-nii medici sunt invitaţi a se prezenta de urgenţă la Colegiul Medical între orele 3—6 p. m. spre a completa o fişă cerută de Ministerul Apărării Naţionale. Se vor aduce actele militare.

Dentistă
M. LEVENTAL-FRIDMAN
Str. Lăpuşneanu No. 23
şi-a reinceput consultaţiile

Doctor
GR. A. DIMITRIU
Asistent Universitar
Boli de piele, sifilis, venerice
Tratamente medicale prin Raze ultra-scurte
Diathermie
Consult: 2-4, 6-8 p. m.
Str. Păcurari No. 5
(Deasupra Farmaciei Căpăţână)

DOCTOR
Alex. Moruzi
Profesor Universitar
Medic Primar Director
Cons. zilnic 4—6 p. m.
Chirurgie generală
Chirurgie nervoasă
Str. Păcurari No. 5
(deasupra farmaciei Căpăţână)

Dr. A. Aberman
consultă
Boli de Copii şi Sugari
Boli interne
între orele 2—8 p. m.
Str. I. C. Brătianu 30
(colţ cu str. G. Enescu)

De vânzare

casă gospodărească, solidă, 4 odăi, bucătărie, cămări, pivniţă, apă, lumină electrică etc.

Poziţie centrală lângă tramvai şi Hală. Preţ foarte avantajos. A se adresa la ziar.

Crema de lăcrămioare
albeşte şi catifelează faţa.
Dep. Farmacia Beceanu
Piaţa Halei Iaşi

DOCTOR
A. Socolovschi
Specialist în boli şi operaţii
de nas, gât, urechi
STR. VICTOR PLACE 7
(Piaţa Unirii) lângă cinema Sidoli
Diatermocoagulare
DIATERMIE SPEC. ORL.
Inhalaţie cu ozon (electr.
electroterapie, înaltă frecv.
Cons. 8½—10, 12—2, 5—7

Dr. Gancevici
consultă
BOLI DE PIEPT
Str. Lăpuşneanu 19
Luni, Mercuri şi Vineri
între orele 1—4 p. m.

DOCTOR
SOLO SCHREIFEL
SPECIALIST IN
BOLI DE PIELE, VENERICE, SIFILIS
Diagnosticul precoce al sifilisului prin examenul ultra-microscopic
DIATERMIE
Raze ultra-Violete
Consultaţii şi tratamente
7—10 dim. şi 2—9 seara
Str. Anastasie Panu 70
Peste drum de Bis. Sf. Neculai

Dr. C. Strat
Asistent Universitar
Medic al Asig. Sociale
Boli interne
Diagnostic prin Raze X (Roentgen)
Str. LASCAR CATARGI 51
(colţ cu V. Conta) Cons. 2—5

DOCTOR
I. Bernáth
Specializat la Viena în
Boli interne
BOLI de COPII şi SUGARI
Tratament şi diagnostic cu raze electrice
RAZE ULTRA-VIOLETE
Raze Farad şi Galwan
Iaşi Şos. Arcu 2
lângă Farmacia Irofte
Cons. 9-10 dim. şi 3-6. p. m.

Doctor
Solomon Manole
Medic de Spital
BOLI DE FEMEI
MAMOŞ, CHIRURGIE
Cons. 2½—7 p. m.
Str. Mărzescu No. 7
Telefon 2230

Amatori fotografi
Developaţi, copiaţi, măriţi la
Fotograful Z. WEISS
Piaţa Unirii
Găsiţi Rolfilme, Pakfilme, Plăci Agfa, Kodac etc. cu preţurile fabricei. — Se copiază, se măreşte şi se developează gratuit la Studio Fotografic
Weiss PIAŢA UNIRII

Informaţiuni

x Dl. Prof. Dr. I. Tănăsescu reîntors în localitate, a reluat consultaţiile în cabinetul d-sale din str. Coroi 6.

x D-na Dr. Parhon-Ştefănescu ş-a reluat consultaţiunile între orele 2—4. Strada Tăutu No. 2.

x *D-na dentistă L. Carc* întorcându-se în localitate şi-a reluat consultaţiile în cabinetul din Piaţa Unirei (colţ cu Săulescu) orele 10—1, 4—7.

x *Dr. A. HOFFMANN consultă zilnic boli nervoase şi boli de nutriţie; str. Armeană No. 9, dela 10-12 dim. şi 3-7 d. m.* **Tratamente de slăbire şi îngrăşare.** *Telefon 1577.*

x Pentru comenzi de BORVIZ DE BORSEC, adresaţi-vă reprezentantului societăţii, — Dl. Vasile Mândru, la cinematograful „Sidoli", telefon 2059 şi la biroul de agentură şi comision Mândru, tel. 1516.

x **Dr. M. Segall** *medic de spital, — consultă şi operează boli de nas, gât şi urechi în str. Cuza Vodă 83. Telef. 1767.*

x *Dr. Emil Crăciun* întorcându-se în localitate, a reluat consultaţiile în orele 3—5 şi 7—8 p. m. în str. Nec. Gane No. 20.

x Oricine poate să-şi facă la Iaşi cura de Borviz de Borsec cerând la bodegă, băcănie, drogherie şi restaurant această apă minerală.

x **D. Dr. Panaite Zosin** şi-a reluat consultaţiunile *(interne, nervoase şi hidroterapica)* în str. Armeană 15, *de la 2 (14) la 4 (16).*

MACHZOR
în versiune românească de Şef rabinul Dr. M. Theanon—Brăila.
De vânzare la
„AURORA"
Ştefan cel Mare 36 — Iaş

Cercul de Recrutare Iaşi

PUBLICAŢIE

Se aduce la cunoştinţa tuturor cetăţenilor din oraşul şi jud. Iaşi că în conformitate cu ordinile superioare se va face şi anul acesta cu începere de la 1 Septembrie 1939 recensământul (inventarierea) rechiziţiilor de animale, vehicule cu tracţiune animală, harnaşament şi biciclete.

Acest recensământ constă în aceia că toţi cetăţenii din oraşul şi judeţul Iaşi sunt *datori să declare în scris* şi să arate Comisiunei ce va veni la faţa locului toţi caii şi boii ce-i au, căruţele de tot felul, harnaşamentul şi bicicletele.

Acest recensământ se va face în fiecare an şi în scopul ca statul să ştie la o eventuală mobilizare pe ce rechiziţii poate conta.

Se atrage atenţiunea că acest recensământ nu trebuie confundat chiar cu rechiziţionarea celor mai sus arătate.

Acei care vor încerca să ascundă adevărul, declarând mai puţin sau chiar de loc ceia ce au, vor fi daţi în judecata Trib. Militar conform Legii Rechiziţiilor.

Comand. Cercului de Recrutare Iaşi
D. GEANOLU

ŞTIRI DELA C.F.R.

Casa Culturală şi Sportivă C. F. R., A. D. Xenopol, îşi urmează activitatea începută în anul acesta, atât pe tărâmul cultural, cât şi sportiv. S'au organizat câteva excursii la Bugaz, la Vâlcov şi la Cheile Bicazului, cu care ocazie personalul a avut de văzut frumoasele privelişti din acele părţi ale ţărei noastre. În ramura sportivă se organizează o echipă de foot-baal, pentru care vom mai reveni cu amănunte.

•

În urma suspendărei concediilor de odihnă, tot personalul şi-a reluat activitatea prin birouri.

•

S'a plătit întregului personal ceferist, sporul de chirie cuvenit în raport cu starea civilă a fiecăruia.

Instalarea echipei Serviciului Social în satul Bârnova (Com. Bucium)

În satul Bârnova fiinţează un Cămin Cultural prin înţeleapta şi inimoasa conducere a S. S. Preotului V. Lazăr. Recunoscută activitatea acestui cămin pentru înflorirea vieţii săteşti, Serviciul Social a trimis în cursul acestei veri două tabere M. F. O, iar pentru lunile Septembrie şi Octombrie o echipă a Serviciului Social compusă din 24 echipiere, un preot şi un medic.

În vederea instalărei acestei echipe dl. Prof. Obreja Iaşi împreună cu dl. Colonel A. Carp, prefectul judeţului, au luat contact cu dl. Căp. N. Grigorescu, vrednicul primar al Com. Bucium, S. L. preoţii V. Lazăr, Condurache şi Eug. Ionescu, comandantul gărzii F. R. N. din plasa Codru.

Consfătuirea a avut loc în ceardacul istoric al casei parohiale luând parte şi un foarte mare de săteni, membri ai căminului şi devotaţi enoriaşi ai preotului paroh V. Lazăr.

Dl. Prof. Obreja în cuvinte mişcătoare, aduce elogii activităţei desfăşurate în acest cămin, anunţând ca urmare şi sosirea echipei serviciului social.

În ziua următoare Dl. Nicolau inspector al serviciului social impreună cu Dl. Stănculescu au vizitat satul Bârnova constatând cu mulţumire că deja era aranjată încartiruirea echipei prin osteneala d-lui Primar, a Preotului Lazăr şi larga bunăvoinţă a locuitorilor satului.

•

Cu mare însufleţire s'a făcut instalarea echipei în satul Bârnova. Încă de dimineaţă un foarte mare număr de săteni, sătence şi copii erau adunaţi pe locul din faţa bisericii, aşteptând sosirea echipei. Erau prezente deasemeni toate autorităţile în frunte cu preoţii V. Lazăr şi Condurache, Dl. Căp. N. Grigorescu, primarul comunei. Dl. Horia Roiu, medicul circumscripţiei, Dl. Eug. Ionescu, comandantul gărzilor F. R. N.

La sosirea echipierelor, D-ra Iliescu comandanta, prezintă echipa după formula oficială, după care urmează serviciul religios în biserica Bârnova oficiat de preoţii Lazăr şi Condurache.

In cuvinte înălţătoare S. S. Preotul Lazăr arată dragostea şi nepărmuritul interes al M. S. Regelui Carol II pentru ridicarea păturei rurale a ţării; şi adresându-se echipierelor spune: „Satul nostru e mic, cu oameni puţini; este însă bogat în suflet; vă veţi găsi bine în satul nostru pentrucă noi v'am dorit". Cuvintele cuviosului preot au găsit răsunet adânc în sufletele tinerilor fete.

In numele populaţiei dl. Primar Grigorescu aduce salutul său de bun venit, urându-le spor la muncă. Comandanta echipei d-ra Iliescu mulţumeşte pentru primirea caldă ce li se face şi asigură întreaga asistenţă de dragostea ce le călăuzeşte în activitatea lor. „Nu îndeplinim numai o calitate oficială, ci venim cu toată dragostea de a vă cunoaşte şi să ne cunoaşteţi". Se porneşte apoi la încartiruirea în sat.

Bunavoinţa şi dragostea cu care au fost primite în casele ţăranilor e un bun augur că activitatea lor va fi rodnică, cu frumos rezultat.

CORESP.

Marele Simfonic

ce se organizează la Iaşi pentru ţinuturile: Prut, Nistru şi Dunărea de jos

(Continuarea din pagina 1-a)

i-au promis concursul cel mai larg.

La Academia de Muzică şi Artă Dramatică..

...lucrările de reparaţie şi renovare sunt pe terminate, având-se în vedere că se apropie deschiderea cursurilor.

Tot pentru acest motiv se va întruni azi după amiază — sub preşidenţia d-lui prof. Radu Constantinescu — consiliul profesoral al academiei, spre a desemna şi propune ministerului, 6 persoane pentru catedrele vacante, printre care se află şi cele de declamaţie şi tragedie.

Şedinţa se prevede a fi agitată, datorită acestui obiectiv al ordinei de zi.

COSMA DĂMIAN

Inscrierile la Facultatea de Drept din Iaşi

Se aduce la cunoştinţa celor interesaţi că înscrierile în anul I licenţă la Facultatea de Drept au loc dela 1 Oct.—20 Oct.; iar examenul de admitere în Facultate se ţine dela 21—25 Octombrie.

Inscrierile studenţilor la examene în sesiunea Octombrie anul acesta se fac între 15—28 Septembrie, iar examenele se ţin dela 1—25 Octombrie.

Cursurile vor fi deschise dela 15 Octombrie.

Reinscrierile studenţilor de la un an la altul se fac între 15—25 Octombrie.

Ştiri Judiciare

Proces de faliment

Tribunalul comercial a dat un nou termen în falimentul comerciantului Cohn Hascal M., proprietarul parfumeriei „Cerb" din str. Lăpuşneanu.

Abuz de încredere

Societatea „Distribuţia" a reclamat parchetului pe N. Ioan fost administrator şi Beniamin Bercovici fost funcţionar ai depozitului societăţii dela Huşi.

Aceştia sunt învinuiţi că au vândut la diferiţi comercianţi cantităţi de ulei, şi falsificând facturile şi-au însuşit sumi mari de bani.

Cărţi didactice

S. S. Preotul N. Hodoroabă fecundul autor a numeroase opere literare şi didactice, a scos de sub tipar un nou ciclu de cărţi de religie pentru folosirea liceilor şi gimnaziilor industriale de băeţi şi de fete, cl. I şi II; de asemenea pentru şcolile secundare, cl. I şi II.

Aceste manuale didactice foarte bine apreciate de către comisiunea Ministerului de Instrucţie, au fost călduros elogiate şi de I. P. S. S. Mitropolitul Visarion Puiu.

x BORVIZUL DE BORSEC uşurează accesele în bolile de ficat şi de rinichi.

Incercare de evadare la penitenciarul Galata

Un deţinut rănit

O îndrăzneaţă încercare de evadare a fost descoperită la închisoarea Galata.

Deţinuţii D-tru Patache şi Neculai Spiridon, cu ajutorul fiarelor dela picioare au reuşit să spargă un perete, încercând să evadeze.

Câţva deţinuţi au dat alarma imediat, sezizând pe gardient.

Unul dintre cei care încercau să evadeze,—Nec. Spiridon—a sărit în curtea închisoarei, şi cu toate somaţiile, a refuzat să se predea.

Atunci gardianul Frăsia a tras asupra lui un foc de revolver, rănindu-l la picior.

Cei doi deţinuţi au fost băgaţi în fiare şi încarceraţi în celule.

Rubrica cinematografică

Cu începere de astăzi, cinematograful „TRIANON" prezintă „Honolulu" cu Eleanor Powel şi Robert Young.

Al doilea film este: „Pumnul de fier" cu Wallace Beery Robert Taylor şi Florence Rice.

Complectare: Jurnalul sonor Metro Goldwyn Mayer.

*

La „SIDOLI" se prezintă un program excepţional. E vorba de „Valea giganţilor", un film luat din istoria Americei cu: Wayne Morris, Claire Trevor şi Donald Crisp.

Al doilea film este: „Un înger de fată" cu Herbert Marshal şi Ann Shirley.

Complectare: Jurnalul sonor Paramount.

*

La „SCALA" se reprezintă trei mari filme. E vorba de „Marco Polo" cu Gary Cooper, şi Siegfried Gurie; „Ingerul" cu Marlene Dietrich; şi „Stella Dallas" cu Barbara Stanwick şi John Bohles.

Complectare: Jurnalul sonor Paramount.

*

La „PHOENIX" se reprezintă frumoasele filme „Alarma în India" cu Saboo şi „Valetul şi contesa" cu Fred Astaire şi Joan Fontaine.

Informaţiuni

x Dl. prof. M. David dela Facultatea de Ştiinţe, a fost delegat de minister a ţine cursuri despre Serviciul Social, la Şcoala Normală Superioară din localitate.

x Doamna Florina Demetrescu artistă la Teatrul Naţional, a introdus acţiune de divors contra soţului ei d. Anton Demetrescu, actor al Naţionalului ieşan.

x La o masă copioasă nu trebue să lipsească „Borvizul de Borsec".

Tehnica modernă a războiului

(Continuarea din pagina 1-a)

lele acestuia o capitală cu 4 milioane de locuitori, zece oraşe mari cu câte 400.000 locuitori fiecare şi zece alte oraşe mai mici, va fi nevoie, numai pentru apărarea capitalei, de 1000 avioane de vânătoare şi de 1000 puşti antiaeriene.

Ţinând socoteală de pierderile inevitabile şi de necesităţile de apărare, va fi nevoe deci de 60.000 avioane de vânătoare (100.000 cu rezervele de reparaţii şi pentru instrucţia piloţilor), 40.000 tunuri şi 100.000 mitraliere, contra avioanelor, 100.000 proiectoare şi de aparate de acustică şi 100.000 baloane, care să formeze un baraj.

Motoarele

Se socoate că este necesar un motor, indiferent dacă e vorba de motocicletă, de un automobil militar, de autocamion, sau de un tractor de artilerie, pentru 12 oameni. Agresorul va trebui deci să dispuie de 835 mii vehicule motorizate, stoc ce va trebui să fie complet refăcut în fiece an.

Muniţiuni

Pentru un război ofensiv, care ar dura un an, va fi nevoe de 25,000,000 tone de oţel, pentru muniţiuni. Numai apărarea antiaeriană va consuma, în această perioadă de timp, peste 300.000 tone exploz bile.

La aceste cifre trebue să mai adăugăm că fabricaţia diferitelor arme, va necesita şi ea 2.800.000 tone oţel. Aceste cifre adăugate la cele privitoare la muniţiuni şi fortificaţiuni, ne dau un total de circa 40 milioane tone de minereu de fier şi de oţel, necesar într'un singur an.

Combustibil

Socotind o putere mijlocie de 75 cai putere, de fiecare motor, şi că el va fi în funcţiune de 6 ore pe zi, va fi nevoie de 30—40 milioane de tone de carburanţi, într'un an.

In aceste cifre nu se cuprind cele privitoare la consumul motoarelor de avioane şi ale marinei. Şi pentru a ne face o idee de acest „supliment", arătăm că flota de război engleză, consumă 12 milioane de tone de carburant, iar flota comercială 15-20 milioane tone.

Şi materialul uman

Pentru un război ofensiv, cu durată de un an, va fi nevoie, pe front, de 6 milioane de oameni, (25 oameni pentru fiecare tun de artilerie, 20 pentru un tun antiaerian, 10 pentru un tun anti-tanc, 7 pentru o puşcă mitralieră, 5 pentru un proector sau aparat de acustică, 35 pentru un mare car de asalt şi 15 pentru un car mijlociu de asalt, etc.)

Cele două arme specializate în manevre delicate, aviaţia şi carele de asalt, necesită 100.000 oameni pe an. Procentul pierderilor variară între 15 şi 20 la sută.

Industria de război va avea nevoie de 12 lucrători pentru fiecare soldat de front, ceeace ce inseamnă că agresorul va trebui să mobilizeze în uzinele sale, 72 milioane oameni.

E nevoie de 46 lucrători, pentru a complecta un car de luptă, 60 pentru a construi un avion, 80 pentru construirea unui tun şi accesoriile sale etc.

Efectele războiului trecut

Toate cifrele de mai sus dovedesc că factorul principal, într'un război, va fi gradul de industrializare a ţării şi că un an de ofensivă, va epuiza orice naţiune din Europa, atât din punct de vedere financiar, şi al materiilor prime, cât şi din acel al materialului uman.

Pentru a avea măcar câteva şanse de victorie, orice naţiune va fi nevoită să puie la contribuţie toate energiile sale, a căror sumă ar depăşi cu mult dispon bilităţile oricărui agresor.

Şi nu trebuie să uităm că ultimul război s'a soldat cu zece milioane morţi, 19 milioane răniţi, 10 milioane mutilaţi, 9 milioane de orfani, 5 milioane de văduve şi că el a costat peste 10 trilioane de franci.

Cu banii cari a costat războiul din 1914—1918, s'ar putea face câte o vilă mobilată de peste jumătate milion fiecare, tuturor familiilor din: Statele-Unite, Canada, Anglia, Franţa, Belgia, Germania şi Rusia.

Deasemenea, în fiecare din oraşele existente cu peste 200.000 locuitori, s'ar fi putut construi, din aceiaşi bani, stadioane sportive şi universităţi, în valoare de peste un miliard, în fiecare oraş.

Şi actualitatea

Studiind cifrele de mai sus, desigur că trebue să ţinem seama că ele rezultă din calcul pe hârtie.

Realitatea depinde mai ales de inamicul pe care îl ai în faţă.

Iar actualitatea ne arată că succesele de până acum ale trupelor germane care operează în Polonia, se datoresc în primul rând tehnicei.

Măsurile Rezidenţei ţinutului Prut pentru înfrânarea speculei

Rezidenţa regală a ţinutului Prut a dat următoarea:

ORDONANŢA

Noi Profesor Traian Ionaşcu Rezidentul Regal al Ţinutului Prut;

Având în vedere dispoziţiunile legii pentru înfrânarea şi reprimarea speculei ilicite din 17 Iunie 1923;

Văzând necesitatea de a organiza un control imediat şi cât mai eficace, care să fie exercitat asupra comercianţilor şi industriaşilor din cuprinsul acestui Ţinut, pentru a face să fie respectate cu stricteţe toate dispoziţiunile acestei legi;

In baza dispoziţiunilor art. 63 lit. f. din legea administrativă.

ORDONAM:

Art. 1. — Toţi comercianţii, industriaşii şi orice vânzători, angrosişti sau detailişti, din cuprinsul Ţinutului Prut, sunt obligaţi ca, în termen de 5 zile dela data intrării în vigoare a prezentei ordonanţe, să întocmească inventarele tuturor mărfurilor şi alimentelor existente în magazinele şi depozitele lor şi să depună câte două exemplare de pe aceste inventare, înăuntrul aceluiaşi termen, autoritatea comunală din localitatea unde sunt situate aceste magazine şi depozite.

De asemenea sunt obligaţi ca, oridecâteori se vor aproviziona cu noi cantităţi de mărfuri şi alimente, să încunoştiinţeze aceiaşi autoritate prin declaraţiuni scrise, în dublu exemplar şi care vor fi depuse acelei autorităţi în termen de trei zile dela introducerea mărfurilor şi alimentelor în magazine şi depozite.

Atât inventarele cât şi declaraţiunile vor cuprinde descrierea felului mărfurilor şi alimentelor, cantitatea pentru fiecare specie, preţurile de cost şi provenienţa lor.

Art. II.—Autorităţile comunale sunt obligate ca, centralizând inventarele şi declaraţiunile primite, să înainteze Ţinutului—Serviciul A-ţiei locale,—câte un exemplar de pe acestea, împreună cu tablourile centralizatoare, în termen de 48 ore dela primirea lor.

Art. III.—Toţi acei cari nu vor depune declaraţiile şi inventarele în lăuntrul termenului fixat, precum şi acei cari le vor întocmi necomplecte sau neconforme cu realitatea, vor fi trimişi în judecată şi pedepsiţi, conform art. 24 din codul penal „Regele Carol al II-lea" şi anume: cu închisoare poliţienească dela 1 zi —1 lună şi cu amendă până la 1500 lei.

Aceste contravenţiuni se vor constata de către toţi agenţii cari exercită poliţia judiciară, potrivit dispoziţiunilor art. 196 şi urm. din codul de procedură penală „Regela Carol al II-lea".

Art. IV. — Autorităţile comunale de ori ce categorie, folosind inventarele şi declaraţiunile depuse potrivit dispoziţiunilor de mai sus, vor revizui şi fixa îndată preţurile maximale, la toate obiectele de primă, imediată şi generală necesitate, prevăzute prin art. 2 din legea pentru înfrânarea şi reprimarea speculei ilicite, precum şi la acele calificate ca atare prin Jurnalele Consiliului de Miniştri, după ce mai întâi inventarele şi declaraţiile se vor fi confruntat cu facturile originale.

Aceste autorităţi vor emite ordonanţe prin care vor face aplicaţiunea tuturor dispoziţiunilor din această lege şi vor lua toate măsurile pentru stricta lor respectare.

Art. V.—Este oprită acaparare mărfurilor şi alimentelor prin achiziţionări în cantităţi ce depăşesc nevoile normale de aprovizionare ale consumatorilor sau capacitatea de desfacere a comercianţilor industriaşilor şi vânzătorilor de orice fel, acaparări cari ar putea duce la suprimarea liberei şi naturalei concurenţe a comerţului şi ar provoca astfel o urcare nejustificată a preţurilor de vânzare.

Infracţiunile la aceste dispoziţiuni se vor pedepsi conform art. 7 din legea menţionată mai sus şi anume: cu închisoare de la 3 luni până la 1 an şi cu amenda de la 5000--20.000 lei.

Art. VI. — Se vor pedepsi conform art. 8 din sus citata lege cu aceleaşi pedepse:

a) Toţi acei cari încearcă să provoace sau provoacă o urcare nejustificată a preţurilor oricăror articole de comerţ prin răspândirea în public a svonurilor false sau tendenţioase;

b) Toţi acei cari ascund mărfurile sau alimentele, ori refuză să le vândă, sau se coalizează în scopul de a nu le vinde sau de a le vinde numai cu un anumit preţ.

Art. VII. — Infracţiunile la dispoziţiunile de mai sus, mai puţin cele prevăzute la art. 3 din prezenta ordonanţă, se vor constata personal de către agenţii prevăzuţi prin art. 26 din legea pentru înfrânarea şi reprimarea speculei ilicite, şi anume: judecătorii de instrucţie, judecătorii de ocoale şi ajutorii lor, membrii parchetelor, inspectorii poliţieneşti, chestorii, şefii şi secretarii de poliţie, ofiţerii de jandarmi rurali, primarii şi ajutorii lor, inspectorii administrativi, prefecţii de judeţ, pretorii, inspectorii sanitari, medicii de judeţ, de plasă, comunali sau de spitale, inspectorii Ministerului de Industrie şi Comerţ, membrii camerelor de comerţ şi funcţionarii publici delegaţi de către Ministerul de Industrie şi Comerţ.

Toate procesele verbale dresate de aceştia fac dovada deplină în justiţie până la înscrierea în faţă pentru toate constatările ce cuprind.

Agentul care a încheiat procesul verbal este dator a-l înainta, în termen de 24 ore cel mai târziu, judecătoriei de ocol respective, împreună cu celelalte dovezi sau indicii de vinovăţie pe care le-ar aduna.

Art. VIII.— Toţi agenţii, menţionaţi la art. 26 din legea de mai sus, sunt obligaţi să facă un control cât mai riguros la comercianţii, industriaşii şi vânzătorii de toate categoriile, făcând descinderi şi cercetări necesare din oficiu sau în urma plângerilor sau denunţurilor ce vor primi.

Art. IX.—Funcţionarii administrativi sau poliţieneşti, precum şi toţi agenţii forţei publice, au îndatorirea ca, de îndată ce ar avea cunoştinţă despre existenţa oricărei abateri dela dispoziţiunile legei pentru înfrânarea şi reprimarea speculei ilicite sau a prezentei ordonanţe, să sesizeze organele în drept, arătate mai sus, pentru ca acestea să încheie procese verbale de constatarea infracţiunilor şi să procedă la trimiterea în judecată a celor vinovaţi.

Art. X.—Orice cetăţean care ar descoperi vre-o infracţiune la dispoziţiunile menţionate în art. IX al prezentei ordonanţe sau care ar avea informaţiuni cu privire la săvârşirea unor asemenea infracţiuni, poate cere, înscris şi sub proprie semnătură, agenţilor menţionaţi în art. 26 din legea pentru înfrânarea şi reprimarea speculei ilicite, să facă de îndată cercetările şi constatările necesare, în vederea stabilirii infracţiunilor şi pedepsirei vinovaţilor.

Refuzul nejustificat al agentului, de a proceda la cercetările şi constatările ce i se cer, se consideră drept refuz de serviciu legalmente datorit şi va atrage, pentru cel vinovat, aplicarea pedepselor prevăzute de codul penal pentru asemenea infracţiuni.

Art. XI. — Această ordonanţă intră în vigoare, în toată cuprinderea acestui Ţinut, după 24 ore dela afişarea ei.

Dată în cabinetul nostru, astăzi 9 Septembrie 1939.

Rezident Regal,
TRAIAN IONAŞCU

Şeful Serviciului Contencios
Şt. V. Coroi

No. 37001

Parada Tinereţei

— Filmul sovietic —
A 2-a minune a secolului

INSEMNATATEA „LUNEI IAŞILOR"

Părerea unor personalităţi ieşene

In numărul trecut al ziarului am relatat că în vederea unei cât mai bune propagande a Expoziţiei „Luna Iaşilor", precum şi a tuturor întreprinderilor comerciale şi industriale care participă efectiv la această mişcare ieşană, comitetul organizator a editat un catalog-îndrumător cu reclame, menit să împrăştie în cercuri cât mai largi, cunoştinţe asupra acestor întreprinderi din România.

Catalogul-îndrumător are forma unui chitanţier, pe coperta căruia se află schema afişului de propagandă a Expoziţiei şi numele Camerei de Comerţ, organizatoarea acestei manifestări.

*

Primele 6—7 zile ale acestui catalog cuprind o serie de răspunsuri ale mai multor personalităţi din localitate, cu privire la această mişcare economică a Iaşului şi Moldovei.

Ne permitem a releva câteva din aceste răspunsuri:

Dl. av. I. Zipa-senator:

„O coordonare a eforturilor tuturor, spre a face cunoscută voinţa şi posibilitatea de viaţă şi progres a Iaşului.

Iată ce înseamnă Expoziţia „Luna Iaşilor", care trebue permanentizată şi perpetuată în fiecare an".

*

Dl. ing. I. Casseti, preşed. Camerei de Comerţ:

„Luna Iaşilor" reprezintă manifestarea vitalităţii economice a oraşului nostru.

Trebue să i se recunoască Iaşului meritul şi contribuţia sa în dezvoltarea vieţii economice, aşa cum i s'au recunoscut de mult meritele ce le are câştigate în toate domeniile de activitate ale vieţii noastre naţionale".

Dl. Mircea Bădărău-senator şi Preşed. C-rei de Agricultură a Jud. Iaşi:

„Este desigur de prisos ca să se mai insiste asupra multiplelor foloase morale şi materiale, pe care le trage Iaşul, în fiecare an de pe urma „Lunei Iaşilor".

Socot însă, că renunţarea la această manifestaţie, ce trebue să aibă loc în fiecare an, după ce ani dearândul s'au făcut atât de multe sacrificii pentru înzestrarea Capitalei Moldovei, cu unul dintre cele mai frumoase parcuri de expoziţie, transformîndu-se un teren viran într'un colţ de rai pământesc şi după ce an după an, un om, un spirit un creator, a perseverat în crearea „climatului" necesar acestei expoziţii, ar constitui o adevărată crimă".

Vom reproduce şi alte păreri ale personalităţilor ieşene.

Construirea şcolilor supra-primare din Ţinutul Prut

Dl. ing. Andriescu-Cale, inspector general al Ţinutului Prut, a vizitat în parte construcţiile celor şapte şcoli supra-primare ce se fac în ţinut.

Astfel au fost vizitate şantierele de lucru din comunele Andrieşeni - Iaşi, Bosânceni-Botoşani, Găineşti-Baia, Repciuni-P. Neamţ, Poienari-Roman, Siliştea-Vaslui şi Dărmăneşti jud. Bacău.

Toate aceste lucrări sunt în valoare de aproape 10 milioane lei şi se execută de antrepriza Romeo Profir din Iaşi.

Până în prezent s'au turnat fundaţiunile, s'a început soclul şi s'au făcut aprovizionările cu materiale.

Dl. antreprenor arhitect Romeo Profir, a luat toate măsurile necesare ca aceste lucrări să fie terminate până la 15 Noembrie a. c. când d-nul Rezident Regal prof. Tr. Ionaşcu va participa la inaugurarea şcolilor supra - primare.

Cu ocazia acestor vizite, d. inspector general ing. Andriescu-Cale, a rămas satisfăcut de condiţiunile în care se execută aceste lucrări.

Străjereşti

Domnii Comandanţi străjeri sunt invitaţi a trece pela Cercul de Recrutare cu Diploma de comandant şi actele militare, pentru înscrierea în tablouri.

Se aminteşte Domnilor Comandanţi că ultimul termen pentru înscriere la Cercul de Recrutare este 14 Septembrie. Se va prezenta Diploma de comandant străjer sau orice act provizoriu şi actele militare.

Legiunea de Străjeri Iaşi

x Tenul iritat de vânt şi soare se înfrumuseţează repede şi admirabil întrebuinţând Crema Miraculoasă preparatul Laboratorului Dr. A. Ratianu Iaşi, str. Cuza Vodă 83.

Această minunată cremă albeşte şi catifelează pielea, distrugând petele şi coşurile depe obraz. Se trimite contra ramburs oriunde se cere.

Înmormântarea regretatului Dr. C. Vasiliu

Intr'o atmosferă impresionantă a avut loc eri după amiază înmormântarea d-rului Const. Vasiliu, fost medic şef al Jud. Iaşi.

La Biserica Sf. Spiridon, unde se aflau depuse rămăşiţele pământeşti ale defunctului, s'a adunat un public foarte numeros.

Din asistenţă am remarcat pe d-nii col. C. Carp prefectul Judeţului, av. M. Borcea prim aj. de primar, av. I. Zipa senator, av. N. Gheorghiade şi Th. Zipa deputaţi, dr. N. Teodorescu insp. g-ral în Ministerul Sănătăţii, dr. Th. Bulău insp. g-ral sanitar, dr. Gh. Andronovici medic şef al oraşului, personalul medical şi administrativ al Spiridoniei în frunte cu d-nii: epitrop C. R. Ghiulea, A. M. Frimu director general şi Alfons Cirilo dir. financiar, col. Ştefănescu, dr. Argetoianu, av. Vasiliu-Voina, av. I. Băduţescu, conf. univ. Ilie Crivăţu, N. D. Popa Ad-tor financiar, ing. I. Casetti preşed. C-rei de Comerţ, prof. C. Botez, col. Arghir, av. Chiril Dragan secretarul general al Primăriei, prof. dr. L. Baliff, ing. E. Niţescu, col. Turculeţ, N. N. Gane, col. Floriano, prof. Buţureanu, dr. Gh. Plăcinteanu, dr. C. Barth, dr. Osipov-Sineşti, av. I. Bantaş, pr. C. Vuza, pr. Gh. Nicolea prof. Gh. Stamboliu, P. Stanciu, Pr. Ţincoca, dr. Berbeciu, dr. Ţatomir, ing. Grigoriu, dr. D. Iamandi, col. Dobrescu, dr. Gr. Gr. Iamandi, av. E. Ceicewschi, av. P. Bonciu, dr. Crăciun, col. Adam, col. Ed. Munteanu, ing. O. Kieser, av. Handoca, dr. Ţimpoc, prof. univ. E. Diaconescu, av. I. Haer, dr. V. Cerchez, av. Şt. Drăghici, căp. Dumbrăveanu etc.

Slujba religioasă a fost oficiată de un numeros sobor, în frunte cu preoţii Negoiţă, I. Solomei, Andrieş, Ghenghiu, Păucă, diac. Gheorghiţă. Răspunsurile au fost date de corul bisericei.

Dupa oficierea serviciului divin, a luat cuvântul Pr. I. Solomei, care în numele bisericei a relevat sufletul curat şi cinstit al celui ce a fost d-rul Const. Vasiliu.

In numele Ministerului Sănătăţii, a vorbit d. insp. g-ral dr. N. Teodorescu, care arată că prin moartea d-rului C. Vasiliu, s'a perdut unul dintre cei mai distinşi colaboratori, ce a servit instituţia medicală timp de mai bine de 30 ani.

In numele populaţiei judeţene a vorbit d. col. C. Carp, prefectul judeţului; d. dr. Şt. Ionescu în numele serviciului sanitar al Judeţului; d. av. Vasiliu-Voina în numele prietenilor dispărutului; iar d. epitrop C. R. Ghiulea, în numele Aşezămintelor „Sf. Spiridon", unde defunctul a fost epitrop câţi-va ani.

La scoaterea sicriului, o companie cu muzică, a dat onorurile militare.

S'a format apoi cortegiul funebru, care a parcurs străzile: I. C. Brăteanu, Piaţa-Unirii, Cuza-Vodă, Cucu şi Eternitate până la cimitir, unde a avut loc înhumarea.

REP.

Inmormîntarea avocatului Gaman

Ieri a avut loc înmormântarea regretatului avocat Manole Gaman, mort în cunoscutul accident de motocicletă a Alba-Iulia, unde fusese concentrat.

Defunctul (ginerele d-lui general Const. Ionescu primarul Iaşilor), era avocat în contenciosul Ministerului Apărării Naţionale.

La Biserica cimitirului Eternitatea, unde au fost depuse rămăşiţele pământeşti ale dispărutului, a luat parte un public numeros, în frunte cu o delegaţie a Ministerului Ap. Naţionale.

Slujba religioasă a fost oficiată de un numeros sobor de preoţi, în frunte cu P. S Valerie, Vicarul Mitropoliei, răpunsurile fiind date de corul bisericei Talpalari, de sub conducerea d-lui Remus Ţincoca.

După oficierea serviciului divin, s'au ţinut mai multe cuvântări impresionante, după care s'a făcut înhumarea.

Informaţiuni

x La parcul expoziţiei Lunei Iaşilor, publicul vizitator admiră seara frumoasele efecte de lumini de ansamblu, precum şi sistemul de amenajare a luminatului Standurilor.

Meritul acestora îl are d. Johan Crijanovschi, cunoscutul maestru electrician.

x Doamna Virginia Arvinte din Sos. Socola 34, a introdus la tribunalul local acţiune de divorţ şi pensie alimentară, contra soţului ei d. Constin Arvinte funcţionar la Uzina de Tramvai.

x CAUT pentru a închiria locuinţă din 3 camere cu parchet, bae, în casă nouă, la etaj, apropiere de centru.

A se adresa la Cinema Scala.

x *Dl. Dr. M. HELD, reintors în localitate, şi-a reluat consultaţiunile în cabinetul d-sale din Iaşi, str. Anastasie Panu No. 22.*

x Siropul Iodotanic Dr. Ratianu aprobat de Consiliul Sanitar Superior, se recomandă cu mare succes copiilor lymfatici, anemici, scrofuloşi şi rachitici pentru purificarea şi regenerarea sângelui, înlocuind Untura de Peşte. Nu produce jodism. Depozit Farmacia Dr. Ratianu, str. Cuza-Vodă 83.

x BORVIZ DE BORSEC se ia pentru o bună digestie.

Sdrobiţi de durere: Eduard soţ, Lucia-Marta fiică, Constantin şi Natalia Vasiliu părinţi, precum şi familiile înrudite: Maior Drăgescu şi locotenent Drăgescu, C. Alexandru, Elena Petrea şi Elena Ivanov, anunţă încetarea din viaţă a scumpei lor

Ţuca Rudiblon

născută Vasiliu

Inmormântarea va avea loc mâine Marţi 12 Septembrie la orele 3 p. m. Cortegiul va porni dela spitalul Izolarea.

Mult îndureraţii: Hedviga, soţie, Aurel şi Petru fii, Constantin şi Elena, Ştefan şi Rada cu copiii, fraţi şi cumnate, Maria şi Ioan Severin, cumnată şi cumnat şi familiile înrudite Vlasie, Filip, Constantinescu, Râmaiceanu şi Gafiţanu, anunţă că scumpul lor

Petru Gheorghiu

pensionar

a încetat din viaţă în seara zilei de 9 Septembrie.

Corpul neînsufleţit se află depus la biserica Sf. Gheorghe Lozonschi. Inmormântarea va avea loc Marţi, 12 Septembrie, ora 3. d. a.

Azi la Sidoli
VALEA giganţilor
şi
Un înger de fată

Azi la Phoenix
Alarmă în India
— şi —
Valetul şi Contesa
Jurnal sonor Paramount

COMUNICAT

Ministerul Apărării Naţionale comunică următoarele prescripţiuni ce trebuesc cunoscut şi îndeplinite de către toţi ofiţerii de rezervă, subofiţerii şi trupa din complectare, rezervă şi miliţie pentru caz de mobilizare.

1.—Fiecare trebue să aibă un livret de serviciul militar care trebue vizat anual, în timpul ce se va anunţa prin presă, radio, etc.

Cel care a pierdut livretul, trebue să ceară imediat înlocuirea la cercul recrutare unde este înscris.

2.—Orice schimbare definitivă de domiciliu va trebui comunicată — personal sau în scris—în termen de 5 zile, cercului de recrutare cât şi unităţii din care face parte.

Cel care lipseşte dela locuinţa sa mai mult de 15 zile va lăsa unui membru din familie, prieten sau cunoscut grija de a-i transmite imediat toate ordinele sau comunicările militare ce i se vor anunţa prin autorităţi, publicaţiuni, presă etc.

3.—In afară de livret, fiecare trebue să aibă asupra sa şi un singur bilet (ordine de chemare galben sau roşu, ordin de mobilizare pentru lucru, ordin alb de rămânere la vatră), care se va păstra lipit în livretul militar.

Cei care nu au asemenea bilet, vor cere imediat lămuri unităţii cărora aparţin.

4. In caz de mobilizare se vor prezenta numai acei ce posedă ordine de chemare de felul arătat precis prin publicaţiunile ce se vor face.

Pentru procurarea lăzilor de campanie regulamentare, cei ce nu au se vor adresa unităţilor respective pentru a li se confecţiona contra cost.

5. Toţi cei chemaţi cu ordine galbene şi roşii sunt datori să se prezinte la unităţile lor în timpul şi în locul fixat prin ordinul de chemare.

6. Ofiţerii vor veni cu echipamentul de campanie complect şi cu lada de bagaje regulamentară cei din armele călări, vor aduce cu ei şi harnaşamentul de campanie.

7. Oamenii de trupă vor veni cu câte un rând de cămăşi, ismene, ciorapi sau obiele, bocanci sau opinci, ştergar şi batistă; iarna vor aduce în plus flanelă sau cocojoc. Vor avea asupra lor şi hrana pentru transport şi pentru ziua prezentării la unitate.

Cel care posedă ordin de mobilizare pentru lucru sau ordin de rămânere la vatră, nu se va prezenta la unitatea în care contează, decât în cazul când va fi chemat cu ordin special adresat personal.

„Colectura MERCUR"
— DIN IAŞI —
roagă jucătorii care n'au primit până acum—prin agenţi — lozurile cl. 3-a cu tragerea la 15 crt.— să binevoiască a se adresa direct la sediul Colecturei din *Str. Lăpuşneanu No. 20* (lângă Biserica Banu).

VINURI ABSOLUT NATURALE
vechi şi noi, eftine şi higienic servite
cumpăraţi numai dela depozitul nou înfiinţat în str. Prof. A. C. Cuza 27 (fost Arcu) casele Teitler, palatul poştei vechi.
Dacă nu vă puteţi deplasa, telefonaţi la Cinema Sidoli telefon 2059, — şi veţi avea urgent la domiciliu Dvs. vinul dorit.

Autobuzele de cursă
Iaşi -- Răducaneni -- Huşi
şi retur
IN STRADA COSTACHE NEGRI
Plecări: la 5 dimineaţa şi 3 d. a.
Sosiri: ora 9 dimineaţa şi 7 seara
AUTOBUZ

ULTIMA ORA

Fapte în legătură cu războiul

Superioritatea economico-financiară a Franţei

Constatările d-lui Reynaud

Paris 11.—Agenţia Havas transmite discursul pe care l-a rostit aseară la radio d. Paul Reynaud.

Ministrul francez de finanţe a arătat importanţa vitală a situaţiei economice în vreme de război.

Făcând comparaţie între Franţa şi Germania, a arătat superioritatea Franţei în ceiace priveşte economia şi finanţele.

Guvernul francez a întocmit un plan al bătăliei economice.

Este lucru constatat că într'un război, ultimul sfert de oră aparţine acelei puteri care produce cât mai mult şi consumă mai puţin.

Probalitatea unor tratative anglo-japoneze

Londra 11. Agenţia Reuter transmite din Tokio o declaraţie a primului ministru japonez care arată că Japonia e dispusă la o reajustare a situaţiei din extremul orient.

Nu sunt excluse conversaţii cu Anglia în această chestiune dacă Marea Britanie ar lucra cu sinceritate.

Japonia e dispusă să discute cu orice stat care ar vrea să colaboreze la reglementarea situaţiei. Japonia va sta neutră faţă de conflictul european pornit dintr'o tactică greşită a d-lui Hitler.

In orice caz, acest război nu înlesneşte cu nimic acţiunea Japoniei din China.

Şi polonejii acuză pe germani de atrocităţi

Paris 11—Un comunicat al agenţiei Patt răspunde la partea din discursul d-lui Goering, care se ocupă de atrocităţile armatei poloneze.

Agenţia arată că trupele germane în înaintarea lor n'au cruţat nimic. In unele localităţi membrii consiliului comunal au fost împuşcaţi.

Femei şi copii au fost uniţi cu gaz şi apoi li s'au dat foc.

Intr'un sat de lângă Bromberg populaţia a fost schingiuită.

Germanii le-au tăiat urechile şi nasurile.

In alte părţi oamenii au fost puşi să-şi sape singuri mormintele şi apoi au fost împuşcaţi.

Toate acestea au fost constatate cu ocazia unui contraatac polonez când au fost recucerite localităţi aflate sub germani.

Propaganda engleză cu avioanele

Londra 11 (Reuter)—Ministerul Informaţiilor anunţă că avioanele britanice au aruncat o serie de noui manifeste pe teritorul german.

In aceste manifeste se arată că guvernul englez a aprobat, în urma unor negocieri cu d. Hitler, alipirea Austriei şi a Cehoslovaciei. In chestiunea Poloniei însă, d. Hitler n'a mai vrut să ducă negocieri, ci a preferat să facă războiul. Anglia va duce lupta până la capăt împotriva actualului regim din Germania.

40,000 palestinieni gata să plece pe front

Londra 11 (Reuter) — Dl. dr. Weitzman a trimis o scrisoare d-lui Chamberlain în care anunţă că 40 mii tineri palestinieni sunt gata să plece spre Franţa, pentru a lupta pe front.

„Normandie" cumpărat de Statele-Unite?

Roma 11—Agenţia Stefani anunţă că vaporul francez „Normandie" a fost cumpărat de către Statele-Unite.

Generalul Weygand la Tokio

Londra 11.— (Havas) Generalul francez Weygand a sosit ieri dimineaţă la Tokio, fiind imediat primit de primul ministru al Japoniei.

Ex-regele Zogu la Londra

Londra 11. — (Havas). Ieri după amiază a sosit la Londra venind dela Paris, fostul rege al Albaniei, Ahmed Zogu cu regina Geraldina şi întreaga suită.

Balonaş rătăcit

Dorohoi 11.—In grădina locuitorului Miorca din apropiere de Lipcani, a căzut un balonaş cu seria 56.

S'a stabilit că el a fost adus de vânt depe frontul polonez.

Se dezminte împuşcarea lui Litvinov

Paris 11.— Agenţia Havas transmite un comunicat al agenţiei Tass, prin care se desminte ştirea dată de unele ziare că d. Litvinow ar fi fost împuşcat.

Informaţiuni

x *D. ministru Petru Andrei a sosit Sâmbătă seara în localitate, fiind primit în gară de autorităţile locale în frunte cu d. Rezident Regal prof. Tr. Ionaşcu.*

Aseară, d. ministru P. Andrei s'a înapoiat în Capitală.

x **Furt.**—Hoţi necunoscuţi s'au introdus în locuinţa d-lui Col. de rezervă Anania Bredeanu din str. Păcurari 45, de unde au furat un revolver Browning şi suma de 3500 lei.

x **Accident.**—Maşina 2020 Iaşi mergând pe str. Lăpuşneanu, a dat peste copilul Şloim Meghistein din str. I. C. Brătianu 20.

Victima a fost transportată la Spital.

x **Căsătorie.** — Eri a avut loc în cero familiar, la conacul viei d-lui Alexandru Zipa dela Tomeşti, căsătoria d-rei Alexandrina Andrieş cu dl. Adrian Dragoş, licenţiaţi în drept. Nuni au fost d-na şi dl. deputat Gh. Stamboliu.

x **Un incendiu** a izbucnit la locuinţa d-lui Zota Grigore din str. Stejar 33.

Focul a mistuit în întregime o magazie.

x O prăjitură sau o mâncare e mai reuşită când e preparată cu untul de cocos „CERES".

Situaţia pe fronturile de luptă

Aprige lupte pe linia Vistulei

Berlin 11.— Agenţia D. N. B. arată că forţele motorizate continuă urmărirea trupelor poloneze pe Vistula.

In regiunea Radom a fost tăiată retragerea trupelor poloneze.

Varşovia este înconiurată din toate părţile.

Se dau lupte grele pe Bug până la Vloklaweck.

Forţele aeriene continuă să bombardeze căile de comunicaţie.

Soarta trupelor poloneze încercuite între frontieră şi linia Iaroslaw-Lodz, va fi pecetluită în câteva zile.

Oraşul Lodz a fost ocupat Sâmbătă de trupele germane.

*

Berlin 11 (D. N. B) — Localitatea de graniţă Sniatin a fost bombardată de avioane în cursul zilei de eri.

Luptele la Varşovia

Varşovia 11— Agenţia Patt arată că în ultimele trei zile s'au dat lupte îndârjite în faţa Varşoviei la o distanţă de 10 km.

Agenţia susţine că trupele germane n'au reuşit să înainteze spre centrul capitalei.

Trei generali polonezi au căzut prizonieri

Berlin 11.—(D. N. B.) Un comunicat al Marelui Cartier General anunţă că în ultimile zile, armata germană, care înaintează spre interiorul ţării, a făcut prizonieri 3 generali de divizie polonezi.

Dl. Hitler pe front

Berlin 11.—(D. N. B.) Führerul a sosit ieri cu avionul la Kielce unde se află sediul Cartierului General al trupelor de operaţie germane în Polonia.

Dl. Hitler a vizitat ultimile poziţii ocupate de armata germană.

Guvernul polon părăseşte Lublinul

Berlin 11. — (D. N. B.) Guvernul polonez care se refugiase la Lublin, a început să părăsească această localitate plecând la Kremenetz, între Rovno şi Ternopol.

Ambasadorii străini părăsesc şi ei Lublinul.

Luptele la graniţa franco-germană

Paris 11.—Agenţia Havas transmite ultimul comunicat al Marelui Cartier general francez.

Comunicatul arată că pe ziua de eri s'au înregistrat pe front o serie de acte parţiale, care au permis unele înaintări între Saar şi Vosgi.

Se observă o mişcare ofensivă a inamicului la est de Mossela.

Forţele navale franco-engleze au minat Marea Nordului şi Canalul Mânecei.

Recunoaşterele aeriene au continuat în tot cursul zilei de eri.

*

Londra 11.—(Havas) Forţele franco-engleze cari continuă înaintarea în regiunea din faţa liniei Siegfried, au ocupat ieri după amiază localitatea Kirk situată la 25 km. de Saarbrücken.

Războiul submarin

Londra 11 (Reuter).—Ministerul Informaţiilor anunţă că până acum flota britanică de război a fost ocupată să curăţe apele de mine şi să facă paza cablurilor.

De acum înainte va începe vânarea submarinelor germane, în care scop s'au format convoiuri speciale.

In aceste convoiuri au fost mobilizaţi foştii combatanţi din 1914, marinarii depe vasele comerciale şi pescarii.

Exerciţii de apărare pasivă la Bucureşti

Bucureşti 11.— Continuând programul de apărare pasivă, Primăria Capitalei a hotărât o serie de noui măsuri.

Astfel se vor face exerciţii de evacuare a oraşului şi cantonare în satele din jur.

Exerciţiile de evacuare vor începe cu copii până la vârsta de 7 ani.

Astăzi va începe întocmirea tablourilor, iar Duminică 17 Septembrie va avea loc prima evacuare.

Vor fi ridicaţi 1000 de copii din sectorul de Negru şi transportaţi într'o localitate din apropierea Capitalei.

Copii până la 2 ani vor putea fi însoţiţi de mamele lor, sau de oricare membru al familiei.

Dela 2—5 ani vor fi însoţiţi de directoarele grădinelor de copii, iar dela 5—7 ani de îngrijitoare anume alese.

Copiii vor lua haine şi hrană rece pe două zile.

Ei vor rămâne în cantonament patru zile.

Transportarea se va face cu autobuzele S. T. B.

Se vor amenaja bucătării pentru hrana copiilor.

Aceste exerciţii se vor repeta.

ORA 12

Acţiunea pacifică a Italiei

Paris 11 (Havas).—Dl. François-Poncet ambasadorul Franţei la Roma a sosit ieri după amiază la Paris. Imediat d. Poncet a fost primit în audienţă de preşedintele Lebrun.

In cercurile politice se crede că această călătorie este în legătură cu acţiunea d-lui Mussolini pentru restrângerea conflictului.

Măsuri speciale la Paris

Paris 11 (Havas)—Măsuri speciale au fost luate pentru protecţia arcului de triumf şi Catedralei Notre Dame ale cărei geamuri de o mare valoare artistică au fost acoperite cu plăci groase de oţel.

Deasemenea statuile generalilor Joffre, Foch, Lafayette precum şi multe altele au fost îngropate sub saci cu nisip spre a fi apărate de bombardamente. Muzeul Luvru a fost evacuat operile de artă fiind ascunse in castelele din provincie.

Mobilizarea din Elveţia

Breslau 11. — (D. N. B.) Din Zürich se anunţă că mobilizarea este terminată pe tot cuprinsul Elveţiei.

Cartea Albă engleză

Londra 11—(Havas. Cabinetul britanic a decis să publice întreaga corespondenţă dintre d-nii Chamberlain, Henderson şi Hitler într'o carte albă, pentru ca întreaga lume să ia cunoştinţă de ea

Concentrările militare în Rusia

Moscova 11. — Agenţia Tass anunţă că pe străzile capitalei s'au lipit afişe roşii, prin care sunt chemaţi la concentrare tinerii născuţi în anii 1919 şi 1920.

Deasemeni a fost chemat jumătate din contingentul celor născuţi în 1918 şi care n'au făcut serviciul militar.

Au fost chemaţi contingente mai vechi, care au amânat până acum serviciul militar.

Cei născuţi în 1908 şi cari n'au făcut serviciul militar, au fost trecuţi în cadrele rezervei.

Oamenii concentraţi în de comandamentele Leningrad, Minsk, Kalinin, Orel şi Kiew

*

Viena 11.—In legătură cu concentrările din Rusia, agenţia D. N. B. arată că aceste măsuri au fost luate din cauza situaţiei la graniţa polono-rusă.

Ca urmare a luptelor ce se dau în Polonia, populaţia civilă şi chiar elementele militare, vor să treacă graniţa.

Cum aceste unităţi se înmulţesc pe fiece zi, s'a simţit nevoia unor trupe pentru paza frontierelor şi deformarea celor trecuţi în Rusia.

Agenţia precizează că la graniţa de vest a Rusiei se aflau concentraţi circa un milion de oamnei.

Prin nouile măsuri acest, efectiv aproape se dublează.

x Hoţi necunoscuţi s'au introdus în locuinţa d-lui Hagiac Dumitru, artist la Teatrul Naţional, din str. I. C. Brătianu 34, de unde au furat numeroase costume bărbăteşti, un palton, lengerie şi bijuterii. Jaful se evaluează la suma de 40.000 lei.

Parada Tinereţii

SCALA
prezintă de azi
3 FILME SUPERBE

Sacrificiul imens al celei mai iubitoare dintre mame
Stella Dalas
cu Barbara Stanwyck — John Bohles şi Ann Shirley

Marlene Dietrich
în ultimul său film excepţional
INGERUL
cu Melvin Douglas şi Herbert Marshal

Marco Polo
cel mai senzaţional film de aventuri pe tot globul, cu
GARY COOPER
Siegrid Gurie şi Basil Rathone

Cel mai bun untdelemn pentru salate
SPHINX
Se vinde numai în boane originale.

FIECARE OM ARE FRUMUSEŢEA ŞI FARMECUL SAU.
FOTOGRAFUL
GUSTY
ştie să vi le scoată în evidenţă.

TYP
Purgativ Laxativ

ANUL XXXVI No. 9741

ABONAMENTE:
Lei 350. . . . pe un an
180. . . . „ 6 luni
90. . . . „ 3 luni
35. . . . „ 1 lună
1500. . . Instituţii publice

Atelierele tipografice „Opinia"
IAŞI STR. LĂPUŞNEANU 37

1 LEU

OPINIA

Ziar politic cotidian

MERCURI 13 SEPTEMBRIE 1939

TELEFOANE
Redacţia. . . . No. 1298
Administraţia . . . 1299
Serv. de noapte red. . . 1436

Redacţia şi Administraţia
IAŞI STR. LĂPUŞNEANU 37

Director C. R. GHIULEA

Cine pregătește pe conducătorii popoarelor?

Iată o întrebare, care s'ar părea fără importanţă. Totuşi ea stă pe planul întâi. Ni s'ar putea răspunde: cine să-i pregătească? Ei singuri se pregătesc. Dar să adâncim puţin logica şi vom vedea că răspunsul nu-i complect.

Oare copilul învaţă singur la şcoală, ori are vreun învăţător? Fără învăţător copilul ar rămânea, ceea ce sunt oamenii cari n'au avut norocul să li se lumineze mintea. Învăţătorul este acel ce scrie cele dintâi cuvinte pe creerul tânărului copil. Deci, şcoala are cel mai mare rol în viaţa popoarelor.

Lucrul acesta este aşa de adevărat, că un filosof a zis: *„Daţi-mi şcoala, şi voiu reforma omenirea"*. Învăţătorul trebue să fie bun, blând, răbdător, milos, căci el are a se ocupa cu partea cea mai scumpă omului, cu *sufletul*.

Un popor prin şcoală se ridică, dacă-i bună; şi prin şcoală cade, dacă învăţătura ce-o capătă tineretul nu corespunde cerinţilor vremii.

In şcoală se pregătesc magistraţii, cari au datoria de a da dreptatea între oameni, în şcoală se pregătesc viitorii apărători ai ţărilor lor, când pacea este în pericol; în şcoală se pregătesc, inginerii, preoţii, mecanicii, creatorii şi inventatorii.

Dacă aceasta este menirea şcoalei, atunci conducătorul ei, învăţătorul, ar trebui să fie alesul între aleşi.

Invăţătorul trebue să fie deci ajutat, adică salariat, ca el să se gândească numai la desvoltarea *iubirei dintre oameni şi a facerii de bine.*

Dl. N. Iorga, când a fost chemat la conducerea ţărei, a făcut legea după care, d-nilor profesori universitari, când devin pensionari, să nu li se micşureze pensia; ci să li se dea întreagă, egală cu salarul.

Asemenea învăţătorii din întreagă ţară, în număr mai mare de 50,000, roagă pe dl. P. Andrei, Ministrul Educaţiei Naţionale, ca să li facă şi lor o lege de pensionare mai dreaptă de cât acea de astăzi.

In acelaş timp roagă să se anuleze decretul-lege din 1932, care a redus, în chip aşa de dureros pensiile, că faţă cu criza de astăzi, viaţa a devenit grea din toate punctele de vedere. Un singur exemplu ne va arăta nedreptatea săvârşită acum 7 ani: Indemnizaţia de scumpete de 9360 lei, s'a redus la 6233 l. adică acel pensionar primeşte astăzi pensia micşurată cu 3127 lei.

Având în vedere rolul cel mare, ce-l săvârşeşte şcoala, să sperăm că se va admite o îmbunătăţire cât de mică, cerinţilor făcute de către conducătorii ei.

LASCAR I. MATASARIU

EFECTELE RAZBOIULUI

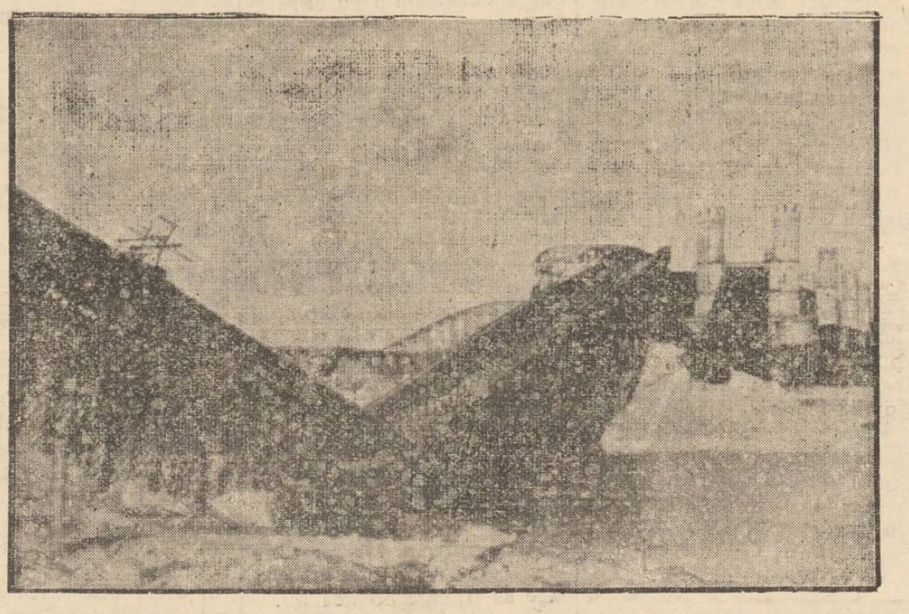

Iată un pod peste Vistula, distrus de trupele poloneze în retragere.

Lupta mea împotriva războiului

de **Franklin Roosevelt**
Preşedinte al Statelor-Unite

Pentru nimic în lume n'aşi lua parte la un război! Eu l'am urmărit pe pământ şi în largul mării.

Am putut să-mi dau seama de toate ororile lui: răniţi scăldaţi în propriul lor sânge; soldaţi vomitând plămânii distruşi de gaz; oameni în noroi şi oraşe devastate.

Am asistat la întoarcerea de pe front a 200 sdrenţe omeneşti mutilate, care 48 de ore mai înainte făceau parte dintr'un vesel regiment de 1000 oameni. Am văzut mame şi soţii disperate; copii care mureau de foame. Iată de ce urăsc războiul!

Am încercat de nenumărate ori şi continuu a încerca să realizez un plan pentru a ţine poporul nostru departe de războiu. Aşi dori sincer să pot scuti toate popoarele de acest cataclism, dar aceasta e peste puterile mele.

Tot ce pot afirma, este că nici un act al Statelor Unite nu va contribui vreodată să provoace sau să favorizeze vreun război.

Sunt multe cauze care pot duce la un războiu: ura înrădăcinată, frontiere neprecise moştenirea unui trecut plin de lupte şi acte eroice, etc.

Tot mai mult se afirmă acea ideologie nouă, care fanatizează massele, şi acea convingere a unor oameni cari sunt convinşi că ei singuri deţin dreptul şi adevărul suprem.

Odinioară, lumea era devastată de războae religioase; astăzi aceiaşi lume e vârâtă în conflict din cauza doctrinelor economice şi a politicei ce se ciocneşte.

Pentru a ilustra cu un exemplu ceia ce se petrece acum pe glob, închipuiţi-vă că în interiorul Statelor-Unite sunt 48 de naţii cu 48 forme de guvernământ deosebite, 48 frontiere, 48 limbi şi 48 concepţii asupra adevărului, fiecare crezând în părerea sa.

Dl. Franklin Roosevelt

Inchipuiţi-va apoi că aceste popoare şi-ar consacra tot timpul şi toate forţele lor pentru a se pregăti să bată vecinii şi veţi avea ideea dorită.

Numai pe teren economic, politica americană poate contribui la înlăturarea cauzelor ce duc la războiu. Acordurile noastre comerciale nu caută numai să deschidă debuşee, ci ele arată în acelaş timp, cum se pot înlătura contingentările şi alte obstacole în schimbul internaţional, pentru a da popoarele din nou sentimentul că cheltuelile pentru menţinerea păcii sunt mai mici decât cele ale războiului.

Desigur, noi suntem departe de a pretinde că un liber-schimb internaţional ar putea împiedica războiul, dar de ceia ce suntem siguri, e că suspendarea acestui liber schimb trebue înlăturată.

Eu sunt profund convins că peste tot în lumea civilizată, omul mijlociu n'are decât o dorinţă: să trăească în pace, pe când şefii de guvern totdeauna au recurs la războiu. Actualitatea ne confirmă.

Trebue să fim desamăgiţi de civilizaţia noastră?

Spiritul omenesc, care a ştiut să inventeze arme de distrugere, va fi el oare incapabil să găsească mijloace pentru asigurarea păcii?

Eu nu cred şi mă gândesc chiar că prima condiţie pentru a realiza acest scop comun este de a evita defetismul.

Noi am învăţat prin grele experienţe că nu se câştigă pacea numai dorind-o, ci trebue s'o cureşti ca pe orice bun de preţ, prin eforturi serioase şi necontenite.

Peste mări, noi vedem continente întregi încăerate din cauza unor uri vechi şi a unor noi fanatisme.

In acelaş timp noi ştim că nu se pot deschide noui de-

(Continuarea în pagina 2-a

Părerea altor personalităţi ieşene

despre expoziţia „Lunei Iaşilor"

Dl. prof. A. Oţetea, Directorul Teatrului Naţional:

— „Luna Iaşilor" e pentru Teatrul Naţional un mijloc de a-şi întinde raza de acţiune asupra unei părţi cât mai largi a Moldovei întregite. Piesa „Catiheţii dela Humuleşti" cu care sperăm să deschidem stagiunea 1939-1940, înainte de închiderea expoziţiei, va fi pentru vizitatorii Lunei Iaşilor, un prilej de înălţare sufletească şi de legitimă mândrie regională".

•

Dl. Radu Constantinescu, Directorul Acad. de Muzică şi Artă Dramatică:

„O văd ca foarte folositoare, ca un îndemn deosebit spre încurajarea industriilor şi comerţului moldovean.

In afară de aceasta, serveşte ca un minunat regenerator al pulsului prea liniştit poate, specific ieşan".

•

Dl. av. Gh. Chiriţescu, secretarul Regional al Serv. Social din Ţinutul Prut:

„Iaşul a dat ţării noastre atâta spiritualitate, atâtea gânduri mari, atâtea îndemnuri la fapte determinante în viaţa noastră ca neam, încât i se cuvine mereu mai multă grijă, sau măcar mai multă decenţă din partea tuturor.

Organizatorilor Expoziţiei „Luna Iaşilor", li se cuvin frăţeşti laude.

Ei încearcă să aducă un astmatic la o respiraţie normală, la o respiraţie mai vioae.

In lumina acestor gânduri să privească Iaşul, toţi ce vin să-l vadă de luna lui".

Apărarea contra avioanelor

La Berlin uneori se dă noaptea alarma şi se sting toate luminile, ca măsură de prevedere împotriva eventualelor atacuri ale avioanelor inamice.

Iată, în clişeu, poarta Brandenburg din Berlin în complect întuneric.

Din toată lumea

Statistici americane

Profitând de conflictul izbucnit în Europa, ziarele americane au făcut anchete în rândurile cetitorilor.

Astfel la întrebarea dacă America a greşit intrând în 1917 în războiu, 70 la sută au răspuns da şi 30 nu.

Neutralitatea de acum a Statelor Unite a întrunit 57 la sută pentru şi 43 contra.

Apoi 86 la sută prevăd o victorie anglo-franceză, pe când 14 la sută cred că vor învinge germanii.

91 la sută s'au declarat împotriva bombardamentelor civile, iar 9 la sută pentru.

Infine 24 la sută cred că trebuesc returnate Germaniei coloniile, iar 76 la sută sînt contra.

Max Schmelling pe front

Cunoscutul boxeur german Max Schmelling, fost campion mondial, urma să lupte la 10 Octombrie cu Neusel.

Se anunţă însă că matchul a fost contramandat, deoarece Schmelling a plecat pe front, cu regimentul său.

Celebrul boxeur luptă pe frontul germano-polon, schimbând ringul în tranşeie.

Fier din nisip

Problema recoltării şi a întrebuinţării magnetitei (mineral deosebit de valoros pentru bogăţia sa în fier) extrasă din nisipul mării şi mai ales — în ceiace priveşte Italia— din nisipul coastelor Adriaticei şi a litoralului Sardiniei şi Siciliei, a fost pe vremuri obiectul a numeroase studii.

In ultimul timp, această problemă a luat din nou un loc foarte important în cadrul economiei italiene care tinde să-şi găsească resursele naţionale, materiile prime necesare industriei sale. Astfel în zona Ostiei, în împrejurimile plajei dela Roma, o importantă societate a început exploatarea nisipului cuprinzând fier, în timp ce pe de altă parte Societatea italiană Ernesto Berda care în ultima vreme a expus la Expoziţia Leonardo da Vinci la Milano, un model de treerătoare mobilă pentru prelucrarea nisipului bogat în mineral, contribue deasemeni la soluţionarea importantei probleme autarhice, căreia îi ţin piept experienţele din Ostia.

Studiile în curs tind deasemeni în primul rând, la formarea eventuală de masse de mineral ales, împrăştiat dealungul coastei în scopul de a simplifica încărcarea şi transportul şi în al doilea rând spre a rezolva cealaltă problemă economică a prefacerii pe loc a mineraliului de fier extras din nisip, pentru nevoile consumaţiei locale a fontei şi a oţelului.

Sporturi pe front

Ziarul parisian „L'Auto" a luat iniţiativa de a procura sportivilor mobilizaţi din trupele care se află în spatele frontului, posibilitatea de a face sport.

In acest scop, prin colectă publică, adună mingi de football, tennis, volley şi basketball, pe care le pune la dispoziţia regimentelor.

Rămâne numai ca soldaţii de pe front să aibă timp pentru sporturi.

Un Geiser lângă Neapole

Pe insula Ischia din faţa oraşului Neapole se fac încercări de valorificare a forţelor termice. O sondă făcută la o adâncime de 37 m. a întâlnit un puternic curent de apă fierbinte, însoţit de un şuer ascuţit şi de o explozie care a speriat populaţia locală. S'a văzut după aceia că technicienii au ajutat la naşterea unui geiser, de categoria celora din Islanda, sau din Parcul Naţional Yellowstown din Statele-Unite ale Americei de Nord, sau ca cel dela Herlany de lângă Kosice. Inălţimea lui e de 20 de metri. La început a durat numai 5 minute, dar dela 30 Iulie se repetă regulat la intervale de 5 ore. O nouă atracţie, deci, pentru turişti.

Un plan de concentrare agricolă

de **Ing. I. Ciulei**

Astăzi când pentru nevoile de apărare ale hotarelor ţării au fost chemaţi sub arme un număr de agricultori cu o bună parte din animalele lor de muncă socotim că este de datoria celor rămaşi acasă să asigure cu multă chibzuială executarea arăturilor şi a semănăturilor de toamnă pe întreg hotarul comunelor, din care fac parte.

La Ministerul Agriculturii se pregăteşte o lege în această privinţă. Ea ar urma să se aplice însă numai în cazul când şi ţara noastră ar fi târâtă în vârtejul războiului, care a isbucnit de curând la hotarul ei dinspre miază noapte.

Deocamdată foarte mulţi agricultori sunt chemaţi sub arme pentru concentrări de instrucţie şi noi credem că cei rămaşi acasă ar trebui să lucreze singuri şi de buna lor voie o concentrare agricolă mai înainte ca autorităţile superioare să-i silească la aceasta.

După cum concentrările militare au de scop să pregătească trupe; e şi pe comandanţii lor pentru cazuri de răsboi, tot astfel şi concentrările agricole sunt o bună şcoală pentru cei cari vor avea să asigure în asemenea cazuri executarea la timp a tuturor muncilor agricole.

Sectoare agricole şi grupe de gospodari

Propunerea noastră este ca hotarul fiecărei comune, socotită ca unitate administrativă, să fie împărţit de urgenţă în aşa numite Sectoare agricole cu o suprafaţă de 200—500 ha. mărginite de drumurile şi de cursurile de apă, care străbat întregul hotar în diferite direcţii.

Pentru fiecare sector, care vo purta un număr de ordine se va numi ca şef cel mai vrednic dintre proprietarii agricoli din acel sector şi un supleant al său, cu îndatorirea de a îndruma şi controla cultivarea terenului agricol: arabil, fâneaţă, păşune, vie, livezi de pomi etc.

De asemeni se vor împărţi şi toate satele aflătoare în hotarul comune pe grupe de 25—30 gospodării agricole şi se va încredinţa conducerea fiecărei grupe celui mai vrednic dintre proprietarii agricoli din acea grupă şi unui supleant al său.

Şeful grupei de gospodării va avea îndatorirea să îndrumeze şi să controluze folosirea braţelor şi a animalelor de muncă, a căruţelor şi a maşinilor agricole aflătoare în grupa lui.

Toţi şefii de secţoare şi ai grupelor de gospodării cu supleanţii lor din cuprinsul unei comune vor alcătui împreună Comitetul Agricol Comunal, din care vor face parte de drept: primarul comunei, Preşedintele sau preşedinţii Căminelor Culturale, preoţii, directorii şcolilor primare şi şeful postului de jandarmi, dacă nu au fost desemnaţi şi ca agricultori în acest comitet.

Şefii de sectoare şi ai grupelor de gospodării vor fi numiţi şi înlocuiţi la nevoie de către aceste autorităţi locale, cari vor face oficiul cenzorilor de la organizaţiile cooperative sau comerciale. Ele vor alcătui pentru acest scop Co-

(Continuare în pagina 2-a

Av. EM. C. GAMAN

Un accident nefast a răpit în floarea vieţii, familiei, colegilor, prietenilor, societăţii şi oştirei, pe avocatul Const. Gaman, ucis în tragice împrejurări, pe când, ofiţer viteaz, şi făcea datoria supremă către neam şi Rege.

Const. Gaman, fiu de ţărani din judeţul Iaşi, şi-a făcut studiile la Universitatea Mihaileană, distingându-se de pe băncile înaltei şcoli, ca un spirit luminat şi setos de cultură. A studiat dreptul, şi având în structura sa, ceea ce se numeşte spirit juridic cu adevărat, se simţia atras şi animat pentru această carieră.

Dar, sufleteşte, n'a fost încarcerat în ştiinţa rece a dreptului. De aceia s'a simţit în largul său cultivând ceea-ce inobilează pe om şi-l civilizează mereu: filosofia, poezia, arta, estetica.

Dreptul îl stud a. Cultura o savura, sub toate formele.

Mi-a fost dat să-l cunosc pe Const. Gaman, ca student. Tânăr cum era, şi cum a şi pornit pe calea veşniciei, m'a cucerit prin spiritul său eclectic, prin felul său de a fi, prin arta cum se pronunţa asupra tuturor chestiunilor şi prin acea distincţiune şi modestie, rare şi preţioase însuşiri al omului, superior.

Mi-a fost colaborator de redacţie şi mi-a devenit un bun şi distins prieten. Conversaţiile noastre din redacţie le am strămutat acasă, şi nu pot uita discuţiile ce aveam cu Const. Gaman despre oameni cărţi şi idei.

Avea întotdeauna o părere serioasă—opinia sa, convingerea sa, fiindcă era un spirit critic, şi un subtil analist, un psiholog. Cetia enorm de mult, şi când se alegea cu o impresie frumoasă, ştia să o transmită exact, să se intereseze, şi să incordeze atenţiunea.

Când îşi plimba privirea prin rafturile bibliotecei, ştia să şi-o fixeze asupra celor mai valoroase scrieri.

Dar câte alte preţioase amintiri nu vibrează în mine despre Const. Gaman. Simt că aşi împieta notându-le în clipa aceasta, când atâtea inimi sunt rănite, şi când chiar cuvintele devine n'ar putea alina întru nimic...

C. SATEANU

TYP
Purgativ Laxativ

Autobuzele de cursă
Iaşi -- Răducăneni -- Huşi
şi retur
IN STRADA COSTACHE NEGRI
Plecări la 5 dimineaţa şi 3 d. a.
Sosiri: ora 9 dimineaţa şi 7 seara
AUTOBUZ

VINURI ABSOLUT NATURALE
vechi şi noi, eftine şi higienic servite
cumpăraţi numai dela depozitul nou înfiinţat în str. Prof. A. C. Cuza 27 (fost Arcul casele Teitler, palatul poştei vechi.
Dacă nu vă puteţi deplasa, telefonaţi la Cinema Sidoli telefon 2059, -- şi veţi avea urgent la domiciliu Dvs. vinul dorit.

Casă
de vânzare în STRADA STROICI 12 (prin Eternitate)

Azi la Sidoli
VALEA giganţilor
şi
Un înger de fată

Azi la Phoenix
Alarmă în India
— şi —
Valetul şi Contesa
Jurnal sonor Paramount

Doctor
GR. A. DIMITRIU
Asistent Universitar
Boli de piele, sifilis, venerice
Tratamente medicale prin Raze ultra-scurte Diathermie
Consult: 2-4, 6-8 p. m.
Str. Păcurari No. 5
(Deasupra Farmaciei Căpăţână)

DOCTOR
I. Bernáth
Specializat la Viena în
Boli interne
BOLI de COPII şi SUGARI
Tratament şi diagnostic cu raze electrice
RAZE ULTRA-VIOLETE
Raze Farad şi Galwan
Iaşi Şos. Arcu 2
lângă Farmacia Irofta
Cons. 9-10 dim. şi 3-6. p. m.

Doctor
Solomon Manole
Medic de Spital
BOLI DE FEMEI
MAMOŞ, CHIRURGIE
Cons. 2½—7 p. m.
Str. Mărzescu No. 7
Telefon 2230

Dr. R. DAMSKER
Medic de Spital
BOLI INTERNE
plămâni, inimă, rinichi
Str. Ghica Vodă No. 32

DOCTOR
Iosif Goldenberg
medic de spital
Specialist în:
BOLI DE PIELE
SIFILIS-VENERICE
str. Palat No. 2
Cons. 8-11 a. m. 3-8 p. m.
Telefon 2156

Dr. M. Avram
Medic de Spital
Consultă şi operează
Boli Chirurgicale, Boli de femei, Mamoş
Consult. 3—7 p. m.
str. I. C. Brătianu 120
Telefon 1250

La Liceul Industrial
Reuniunea Femeilor Române
se mai primesc înscrieri, în cl. I şi V.
Se primesc şi interne.
DIRECŢIUNEA

DOCTOR
Alex. Moruzi
Profesor Universitar
Medic Primar Director
Cons. zilnic 4—6 p. m.
Chirurgie generală
Chirurgie nervoasă
Str. Păcurari No. 5
(deasupra farmaciei Căpăţână)

Comitetul sinagogei Rabin M. G. Reines

aduce la cunoştinţă că şi-a amenajat sinagoga spaţioasă pentru sf. sărbători şi invită pe această cale enoriaşii precum şi toţi acei cari doresc a se ruga la această sinagogă.

RABIN M. G. REINES
Str. Capela Armeană 2 (lângă mag. Asconia din C. Negri) Tel. 2028

MACHZOR
în versiune românească de Şet rabinul Dr. M. Thenen—Brăila.
De vânzare la
„AURORA"
Ştefan cel Mare 36 — Iaşi

De vânzare

casă gospodărească, solidă, 4 odăi, bucătărie, cămări, pivniţă, apă, lumină electrică etc.

Poziţie centrală lângă tramvai şi Hală. Preţ foarte avantajos. A se adresa la ziar.

Publicaţiune

Se aduce la cunoştinţa celor ce aparţin de Cercul de Recrutare Iaşi şi cari în toamna anului 1938 fiind chemaţi la revizuirea Medicală la Spitalul Militar Iaşi, au fost găsiţi buni pentru serviciul militar sau serviciul auxiliar, de a se prezenta la acest Cerc cu o cerere timbrată şi 2 fotografii certificate de Poliţia Circ. respective sau Postul de Jandarmi, pentru a se înainta unităţii unde a fost repartizat în vederea eliberării livretului militar Md. E. ce trebue să-l posede fiecare cetăţean.

Comand. Cercului de Recrutare Iaşi.
Lot. Colonel, D. GEANOLU

DE VANZARE imobilul din str. Apedue 23, cu tot confortul. Aproape de Piaţa Halei şi centru, având grădină cu pomi fructiferi şi flori.
Condiţiuni favorabile.

COLEGIUL MEDICAL
— Iaşi —

D-nii medici sunt invitaţi a se prezenta de urgenţă la Colegiul Medical între orele 3—6 p. m. spre a completa o fişă cerută de Ministerul Apărării Naţionale. Se vor aduce actele militare.

Primăria Municipiului Iaşi
42908 — 9 Sept. 1939
PUBLICAŢIUNE

Se aduce la cunoştinţă celor interesaţi că în ziua de 21 Septembrie 1939 orele 11 dim. se va ţine la această primărie din Iaşi str. V. Alexandri Nr. 14, *a doua* licitaţie publică cu oferte închise pentru construirea unui closet subteran în piaţa Sf. Spiridon.

Valoarea lucrărei după deviz este de 297.995 lei.

Licitaţia se va ţine în conformitate cu art. 88—110 din legea Cont. Publice Regulam. O. C. L. şi normele generale de licitaţiuni publicate în M. Of. No. 127 | 1931.

Toate persoanele cari vor lua parte la licitaţie vor depune, pe lângă ofertă, o garanţie de 5 la sută din valoarea lucrărei.

Oferta se va face în conformitate cu devizul şi caietul de sarcini, cari pot fi văzute zilnic, în orele de serviciu, în localul primăriei.

p. Primar, Ch. Dragan
Secretar G-ral, Gr. A. Carp

DE INCHIRIAT de la 26 Octombrie 1939 două prăvălii cu mai multe camere anexe în str. Ştefan cel Mare 40. Adresaţi avocat H. Stern Bucureşti str. Biserica Amzei No. 22.

CAUT cameră mobilată în centru. Adresa la ziar sub S.

Informaţiuni

x **Dl. Prof. Dr. I. Tănăsescu** reîntors în localitate, a reluat consultaţiile în cabinetul d-sale din str. Coroi 6.

D-RUL B. FINGHERHUT întorcându-se în localitate şi-a reluat consultaţiile.

x *D-na Dr. Elena Preda-Derevici* reîntorcându-se în localitate şi-a reluat consultaţiile în str. Vasile Conta 32 între orele 4—6 p. m.

x Pentru comenzi de BORVIZ DE BORSEC, adresaţi-vă reprezentantului societăţii, — Dl. Vasile Mândru, la cinematograful „Sidoli", telefon 2059 şi la biroul de agentură şi comision Mândru, tel. 1516.

x **Dr. M. Segall** *medic de spital, — consultă şi operează boli de nas, gât şi urechi în str. Cuza Vodă 83. Telef. 1767.*

x *Dr. Emil Crăciun* întorcându-se în localitate, a reluat consultaţiile în orele 3—5 şi 7—8 p. m. în str. Nec. Gane No. 20.

x **D. Docent Dr. Hurmuzachi** *conf. universitar, întorcându-se în localitate şi-a reluat consultaţiile în str. Lăpuşneanu No. 20, între 2—5 p. m.*

x **Dr. S. CAUFMAN** dela facultatea de medicină din Paris. *Boli de stomac, intestine, ficat şi rect.* Tratamentul hemoroizlor prin injecţii sclerozante şi electrocoagulare. Rectosigmoidoscopie. Str. Banu 8 (lângă Conservator). Consult. 9½ — 11½ 3—6 p. m.

„Chino-vinul Dr. Ratianu" excelent tonic cu China, Cola, Guarana, Genţiană şi Glicerofosfat de Calciu, întăreşte organismul, dându-i vigoare. Se recomandă cu mare succes convalescenţilor şi anemicilor, mărindu-le poftа de mâncare.
Depozit: Farmacia Dr. Ratianu str. Cuza Vodă No. 83.

x O CARTE FOLOSITOARE. — A apărut *„Cura de odihnă în tuberculoza pulmonară"* de Dr. Jacqrod medic director al Sanatoriului din Leysin.

Broşura e tradusă de d-na Hurmuzescu şi trebue citită de toţi tinerii cari vor găsi în ea sfaturi şi îndrumări practice.

Se găseşte în toate librăriile din Iaşi şi se vinde cu 50 lei în folosul Dispensarului Profilaxiei.

CONFERENŢIAR DOCTOR
Gh. Plăcinţeanu
Chirurg primar
Chirurgie şi boli de femei
Cons. 3—5 d. a.
IAŞI, ALEIA ALEXANDRI 5

Crema de lăcrămioare
albeşte şi catifelează faţa.
Dep. Farmacia Beceanu
Piaţa Halei Iaşi

Lupta mea împotriva războiului

(Continuarea din pagina 1-a)

buşee decât prin cucerire şi că respectul tratatelor nu mai valorează nimic.

Peste tot s'au făcut înarmări gigantice.

In acelaş timp se ştie prea bine că o asemenea „ocupaţie" nu creează decât valori factice care nu realizează nimic durabil şi nu produc bunuri economice.

Noi am avut în conştiinţă că naţiunile vinovate de o astfel de nebunie se apropie de ziua când nu le mai rămâne decât să utilizeze armele de distrugere contra vecinului, sau să vadă cum se prăbuşeşte economia lor bolnavă, ca un castel de cărţi.

Nu este un hazard dacă acele popoare cari au împins politica de restricţii comerciale la cel mai înalt grad, au nevoe de războiu pentru a face să triumfe politica lor.

Nu este fără sens dacă încercarea de proprie restrângere şi fără a ţine socoteală de propriile resurse, a dus la scoborârea standardului de viaţă şi a grăbit cursa frenetică a înarmărilor.

Această politică de sinucidere a făcut să se nască în populaţia unor state convingerea disperată că războiul este la sfârşit totdeauna mai prefitabil decât pacea.

Dacă, vreodată s'ar încerca să se răspândească la noi o astfel de concepţie, noi ne-am opune cu ultima energie, plină de un entuziasm care aduce speranţa superioară.

Pacea este o valoare de ordin spiritual şi trebue să pornească din încredere.

Dacă aspirăm la ea, trebue să profesăm cu energie credinţa noastră în marile principii americane: înainte de toate credinţa în libertate, chiar dacă ea a fost violată în unele părţi ale lumei, libertate care formează un bastion puternic, inexpugnabil la orice atac.

Această credinţă e bazată pe ideia de colaborare şi pe speranţa transmisă de străbuni şi că libertatea şi securitatea individului vor rămâne în picioare, cu toate cele ce se petrec în prezent.

Acestea sunt bazele păcii noastre, ale păcii universale.

FRANKLIN ROOSEVELT
Din revista „Marianne"

x In cadrul Expoziţiei Iaşilor în pavilionul Moldovei, a expus frumoase picturi d-ra prof. Aurelia Scutaru, fiica d-lui Ilie Scutaru funcţionar judecătoresc.

DESFACERE TOTALA
— A —
Magazinului ERIKA
IAŞI — Str. Cuza Vodă 71
Lichidăm complect tot stocul de manufactură
PROFITAŢI DE PREŢURILE EXTREM DE EFTINE

Viaţa teatrală

Interesante discuţii şi hotărâri în comitetul de direcţie al Teatrului Naţional

Un nou regizor la naţionalul ieşan.—Comemorarea lui Racine la Iaşi.—Turneie din Capitală.—Ultimile pregătiri în vederea deschiderii stagiunii

Comitetul de direcţie al Teatrului Naţional s'a întrunit eri dimineaţă sub preşidenţia d-lui prof. Andrei Oţetea, având o bogată ordine de zi.

Erau prezenţi d-nii: Mihai Sadoveanu, av. Mihai Borcea prim-ajutor de primar, Aurel Ghiţescu, Const. Hnidei şi Emil Serghie, secretar de şedinţă fiind d. V. Vasiliu.

S'a constatat, că biroul de presă al teatrului fiind ineficace—prin faptul că ziarele ştiu singure să-şi facă datoria faţă de acest aşezământ de cultură — existenţa lui nu mai are vreun rost. Deaceia el a fost desfiinţat.

Ridicându-se chestiunea vacanţei postului de regizor secund, comitetul a hotărât ca în acest loc să fie angajat d. Stamaţian, un tânăr actor, ieşean de origină, absolvent al Conservatorului local şi care în ultimul timp a lucrat la teatrul „Regina Maria" din Capitală.

In vederea apropiatei comemorări a celor 300 de ani dela moartea lui Racine, s'a hotărât ca şi Naţionalul ieşan să participe la această simbolică festivitate. In acest sens, comitetul a hotărât să se pună în repetiţie „Andromaca", tragedia lui Racine în direcţia de scenă a d-lui Aurel Ghiţescu, care a şi început eri lectura piesei cu d-nele Annie Braeschy, Gina Sandy, Eugenia Protopopescu, Fl. Damian, d-nii Const. Sava, Dim. Hagiac, Anton Dimitrescu, etc.

După aceasta, d. prof. Andrei Oţetea a anunţat comitetul, că în vederea unei cât mai veridice reprezentări a atmosferii din „Catiheţii dela Humuleşti" dramatizarea lui I. Mironescu, ca ultimă pregătire, au fost trimişi croitorii teatrului: dna- şi d. Cânju să cumpere de la Liteni (jud. Baia), costumele naţionale specifice, care au nota comună cu cele dela Humuleşti.

S'au mai luat în discuţie şi s'au aprobat cererile de închiriere a sălii pentru turneele din capitală ale artiştilor I. Manolescu—V. Brezeanu, cu comedia „Extemporalul"— în cursul lunei Noembrie; şi I. Manolescu—în Decembrie.

De asemenea s'a acordat gratuitatea sălii, în fiecare Vineri, când vor avea loc la Naţionalul nostru, concertele marelui simfonic, organizat de d. prof. Radu Constantinescu.

*

După discutarea altor chestiuni secundare, şedinţa comitetului a fost ridicată.

COSMA DAMIAN

Rezultatul probelor scrise la concursul de admitere în secţia B. a Şcoalei Normale superioare din Iaşi

In urma examenului scris ce a avut loc în zilele de 4 şi 5 Septembrie a. c., au fost declaraţi admişi pentru oral următorii candidaţi:

Agapie Ioan, Amariei D-tru, Andreş Petru, Angliţoiu Vasile, Barcagiu Ioan, Bădărău Ioan, Bândă Chiril, Bender Cons., Bertea Ştefan, Boassă Iulian, Bogdanov Gavril, Bojeşteanu Mihail, Bojoancă Dionise, Borcea Gh. Bradu Grigore, Bulai Radu, Buzea Gh. Chelaru Alex., Ciobanu Grig. Ciobotaru Alex. Ciocârlan Vasile, Ciurea Gh. Constantinescu N., Cremene D-tru, Cozma Vasile, Damaschin Dorin, Diaconu Th. Filimon, N. Gh. Florea Ştefan, Focşa I. Ştefan, Furtună I. Gh., Garabagiu Paul, Gheorghiu Vasile, Gherasim Gh., Gorea Const., Gorun Alexei, Gregorian Arcadie, Guzu Pavel, Hamciuc Gh. Harabor N-lae, Herghelegiu Minu, Humă Ioan, Huţupaş Const., Iacob D. Const., Ianache Alex., Iavorovschi Miroslav, Ignat Const., Ionescu V. Ioan, Leonte D-tru, Leontescu Alex., Lică Gh., Lupu Mihai, Martinciuc Nicolae, Martiniuc Mihail, Mierluşcă Ştefan, Mircea Ioan, Mitrolan N-lae, Moisă N. Petru, Moraru Aurel, Munteanu Petru, Munteanu Dionid, Nagară Mihai, Navrotchi Timotei Niţu Ilie, Paidos Ioan, Pascu Simeon, Păslaru Const. Paţraşcu D-tru, Perju Gh. Petrescu Vasile, Poleac Vasile, Popa Zamfirache, Popovici Const., Puiu Ioan, Puşcaşu Vasile, Radu N-lae, Rohovschi Miroslav, Roşca Gavril, Rotundu Gh., Rugină Ioan, Rusnac D-tru, Samoilă Gh. Sângeap Ioan, Smochină Alex. Sopoteanu Filip, Stamate Gh. Staver Alex., Stelan Vasile, Tetileanu Iulian, Timofte Vasile, Timofte Leon, Toma Gh. Ursache Iordache, Uzum Stelian, Vârgolici Ioan, Vasilescu N-lae, Văgâi N-lae, Volik Alosius, Vraciu Gh. Zencenco Anton.

Examenul oral a început Luni 11 cor. cu candidaţii prezenţi şi continuă în localul Şcoalei Normale Superioare str. Sărărie No. 189. Candidaţii reuşiţi sunt invitaţi să se prezinte de urgenţă.

x EXAMENE AMANATE —Ministrul agriculturei a făcut cunoscut d-lui inspector general Traian Dănescu că examenele ce urmau să aibă loc în zilele de 25 Sept., 2 şi 15 Octombrie, pentru ingineri agronomi, inspectori cl. II, conductori şi administratori agricoli, — au fost amânate pentru o dată ce va fi anunţată ulterior.

Un plan de concentrare agricolă

(Continuarea din pagina 1-a)

mitetul de cenzori agricoli.

Ca ajutoare ale şefilor de sectoare şi ale grupelor de gospodării pentru a le ţine evidenţa lucrărilor propunem să se numească dintre tinerii premilitari câte un secretar de către comandanţii acestora, însărcinarea lor fiind considerată ca serviciu obligator în cadrul pregătirei lor ostăşeşti.

Preşedintele şi vice preşedintele Comitetului Agricol Comunal va fi ales dintre şefii de sectoare; iar secretarul acestui comitet va fi desemnat de şeful ocolului agricol în înţelegere cu Primarul comunei.

Preşedinţii şi secretarii Comitetelor agricole comunale dintr-o plasă vor forma împreună Comitetul Agricol de plasă, din care vor face parte ca membri de drept: Şeful Ocolului agricol, Pretorul plăşii şi şefii secţiilor de jandarmi.

Ca preşedinte al Comitetului agricol de plasă propunem să funcţioneze de drept şeful Ocolului agricol, deoarece acesta va întocmi programul de lucrări şi are răspunderea executării lui potrivit îndrumărilor ce va primi de la Camera de Agricultură şi

Cum vor funcţiona Comitetele agricole comunale şi de plasă

Prima lucrare a Comitetelor comunale ar fi să întocmească inventarul trupurilor de proprietate şi al mijloacelor de muncă de care ele vor dispune în fiecare sector şi în fiecare grupă de gospodării.

La această lucrare vor trebui să colaboreze toate autorităţile şi fruntaşii agricultori localnici pentru ca ea să fie executată repede şi în bune condiţiuni.

Inventarul trupurilor de proprietate din fiecare sector va cuprinde numele proprietarului sau arendaşului, suprafaţa şi ramura de cultură (arabil, păneaţă, păşune, vie livadă de pomi etc.) pentru toate trupurile de proprietate grupate pe lanuri sau tarlale şi însemnate cu un număr de ordine sau cu numărul lor topometrie, acolo unde funcţionează Cărţile Funciare, cu observaţiuni asupra lucrărilor mai urgente ce urmează să fie executate pe acele trupuri.

In ceiace priveşte inventarul mijloacelor de muncă din fiecare grupă de gospodării, acesta ar trebui să cuprindă numărul braţelor de muncă (bărbaţi, femei, bătrâni şi copii), al animalelor de muncă (cai şi boi), al căruţelor, al plugurilor, al maşinilor de semănat, al tricarelor etc. etc., pentru fiecare gospodărie agricolă cu orice observaţiuni asupra stării lor ci a condiţiunilor în care pot fi întrebuinţate.

Toate aceste date vor fi întocmite sub formă de tablouri în câte două exemplare, din care unul va fi înaintat Şefului de Ocol agricol

Comitele agricole comunale se vor întruni în fiecare Duminecă la sediul primăriei şi vor stabili pe baza datelor de mai sus programul de munci agricole pentru săptămâna ce urmează, ţinând seama că deocamdată hotărârile lor nu sunt obligatorii de cât pentru proprietarii agricoli, cari de buna lor voie vor consimţi să le execute.

Comitetele agricole de plasă se vor întruni la început şi ele mai des, de regulă cu 2—3 zile înainte de sfârşitul unei săptămâni pentru a chibzui şi hotărâ asupra întrebuinţării mijloacelor de muncă de la o comună la alta şi asupra îndrumării tuturor lucrărilor, potrivit instrucţiunilor, care se vor da de către Camerele de Agricultură.

Cam acestea sunt pe scurt propunerile noastre pentru o încercare de concentrare agricolă de bună voie a proprietarilor agricoli din fiecare comună dornici să ajute după puterile lor o bună organizare a muncilor agricole în aceste vremuri de mare tulburare.

Autorul rândurilor de faţă stăruie să le aplice astăzi în 7 comune din regiunea Târgul Frumos în judeţul Iaşi în legătură cu organizarea unor lucrări de îmbunătăţiri funciare şi este încredinţat că ele vor da bune rezultate.

CONST. I. CIULEI
Inginer agronom

Inscrierile și reînscrierile
la Facultatea de Medicină din Iași

1). Inscrierile pentru examenele de admitere in anul I, vor avea loc intre 1—20 Octombrie a. c. la Secretariatul Facultăței.

Odată cu cererea de inscriere, se vor depune următoarele acte:

Diploma de bacalaureat,
Extractul de naștere,
Actul de naționalitate,
Consimțământul părinților pentru inscriere, in cazul când studentul este minor.

Admiterea se face in baza examenului care constă din trei probe scrise și anume: o probă de științi naturale — biologie sau anatomie umană, —o probă de chimie și o probă de fizică.

Inainte de a se prezenta la la con curs, candidații vor fi supuși unui examen medical care poate fi eliminator.

Examenul de admitere in anul I se va ține intre 21—25 Octombrie.

*

I). Inscrierile pentru examenele de finele de an vor avea loc intre 15—28 Septembrie.

III). Examenele de fine de an se vor ține intre 1—25 Octombrie.

Studenți cari vor dovedi că au fost concentrați, in acest timp, vor fi examinați la prezentare.

IV) Reinscrierile in anii II, III, IV, V. VI și absolvenții se vor face intre 15 Septembrie și 15 Octombrie.

Deschiderea oficială a cursurilor su va face la 16 Octombrie.

Lipsa aurului și platinei
necesare cabinetelor dentare

Odată cu evenimentele internaționale, o seamă de persoane au inceput să acapareze aurul ș alte metale prețioase depe piața Iașului.

Acest fapt a dat loc la vii discuții și nemulțumiri. In special printre dentiștii ieșeni care se văd in imposibilitate de a mai lucra.

Totuși, unii dentiști, profitând de lipsa aurului, a platinei și a porțelanului depe piața Iașului, inlocuesc aceste metale cu altele asemănătoare de mică valoare și care pot deveni vătămătoare dacă nu se lucrează cum trebue.

Dl. dr. Gr. Osipov-Sinești, cunoscutul stomatolog și medic primar la Spitalul Sf. Spiridon, sesizat de acest fapt, a făcut un raport pe care l-a inaintat conducerii Epitropiei.

In acest raport, d. dr. Osipov cere a se interveni la forurile in drept pentru a se lua măsuri și sancționa pe acei cari acaparează metalele prețioase depe piață.

Tot odată, d. Osipov atrage atențiunea cetățenilor care-și pun dantură nouă, să observe cu atenție metalul care inlocuește vechii dinți.

V. g

Contra Hemoroizilor
Anusol Goedecke

Pentru funcționarii particulari

Breasla funcționarilor particulari, sesizându-se de faptul că in ultimul timp s'au scumpit unele alimente și standardul de viață este ridicat,— a făcut intervenții la Camerele de Comerț pentru a face diligențe pe lângă patroni de a mări salariile la funcționarii particulari.

Informațiuni

x Ministerul Agriculturei a transferat pe d. ing. agr. Gh. Hătuneanu dela Camera Agricolă Bihor, ca șef al pepinierei Cotnari jud. Iași.

D. ing. agr. Mircea Gâgiulescu, șeful pepinierei a fost numit de minister cu conducerea cooperativei „Cotnarul" și a lucrărilor dela via Regală din acea comună.

x Dl. C-tin Ioanid directorul de cabinet al d-lui Rezident Regal prof. Traian Ionașcu, semnează in revista „Roumanie Nouvelle" ce apare la București, in limba franceză — alături de d. I. Gr. Periețeanu—frumoase versuri.

x Dl. Gică Popovici, valorosul artist societar al Teatrului Național, a fost supus unei reușite operații de apendicită de către d. dr. Franche. Dl. Popovici se află actualmente in convalescență.

x Se aduce la cunoștința publicului că Mercuri 13 Septembrie, ajunul sărbătorilor mozaice, baia comunală și populară, vor funcționa toată ziua intre orele 9—12 dimineața și 3 jum.—6 p. m.

Semnul onorific
pentru pensionari

Se aduce la cunoștința D-lor pensionari din raza acestei Ad-ții, dispozițiile următorului ordin circular al M. de Finanțe Direcția Personalului Serv. Central.

„Vă rugăm a pune in vedere funcționarilor Dvs., in subordine, precum și pensionarilor din raza acelei Ad-ții următoarele:

Prin Inaltul Decret Regal Nr. 2680 din 19 Iulie 1931, s'a conferit semnul onorific „Răsplata muncii pentru 25 ani in serviciul statului".

Acest semn onorific se acordă acelora care timp de 25 ani fără intrerupere, sau 30 ani cu intrerupere, au stat intr'un serviciu civil al Statului. Acei dintre funcționari care indeplinesc condițiunile de mai sus și nu li s'a acordat acest semn onorific, vor face o intâmpinare pe cale ierarhică acestui Departament.

Menționăm că in urma Inaltei dispozițiuni a M. S. Regelui nu se ia in considerare timpul servit sub fostele dominații străine, care se scade deci din numărul anilor serviți. Deasemenea nu se acordă semnul de mai sus pensionaților dinainte de 19 Iulie 1931, data Decretului de inființare a Insemnului".

O conferință agricolă
în interesul ținutului Prut

D. prof. Săulescu secretar general la Ministerul Agriculturii, insoțit de d-nii Ionescu director general al contabilității, arhitect Florea Stănescu și I. Paraschivescu directorul invățământului agricol, au făcut recepția lucrărilor ocolului agricol model dela Piatra Neamț.

D. ing. Traian Dănescu inspector general agricol al ținutului Prut, a făcut un raport de situația agricolă a ținutului, care se prezintă destul de bună.

D. secretar general prof. Săulescu a adus elogii d-lui inspector general Traian Dănescu de activitatea ce o depune pe tărâmul agricol pentru ridicarea agriculturei din ținutul nostru.

Apoi a avut loc conferința secretarilor directori ai Camerelor agricole din ținut, in cadrul căreia s'au discutat: promovarea agriculturei, arăturile de vară și de toamnă, insemânțările de toamnă, facerea de munci agricole la concentrați și pregătirea terenului pentru insemânțările de plante furajere.

De asemenea cu ocazia acestei conferințe, s'a hotărât complectarea de mașini agricole necesare pe județe pentru micul gospodar și inființarea de centre agricole in fiecare județ.

Marele incendiu din Str. Smîrdan
dela fabrica de țesetorie Gheller
Pagube de cîteva milioane lei

Un puternic incendiu a izbucnit astă noapte la orele 12 la fabrica de țesătorie Gheller din str. Smârdan.

La fața locului au sosit autoritățile polițienești in frunte cu d-nii: director Alex Stratan, comisar șef Nicolae Căpriță și Comisar șef Mircescu.

Totodată au sosit secțiunile de pompieri sub comanda d-lui căp. Străinu.

Focul a pornit dela magazia de bumbac unde se afla depozitată marfă brută in valoare de 16 milioane lei —și s'a extins la birourile fabricei precum ș la magazia cu mărfuri fabricate unde se afla un stoc de 5 milioane lei.

Incendiul amenința și clădirea cu mașini, precum și intreg cartierul. Pompierii au reușit să izoleze clădirea care cuprinde birourile și mașinele.

Magazia cu bumbac a fost complect distrusă, iar mărfurile fabricate, deși salvate, au fost in parte distruse de apă.

Birourile și celelalte atenanse au fost distruse. Paguba se evaluează la suma de 15 milioane lei.

Fabrica Gheller era asigurată la marea societate de asigurare engleză „Sun" pentru suma de 18 milioane lei.

Cu ocazia incendiului s'au dovedit fapte de curaj din partea polițiștilor.

D. comisar Căpriță a salvat, trecând prin foc, un copil de 6 ani care dormea singur intr'o cameră, părinții fiind duși in oraș.

D-nii director Stratan și comisar Mircescu au intrerupt curentul electric, salvând fabrica dela un dezastru.

*

Polițiștii au inceput imediat investigații. S'au ridicat registrele fabricei și au fost reținuți câțiva oameni de serviciu ai fabricei.

D-nii Gheler și Alter au fost și ei interogați.

Cercetările continuă.

I. LUCA

Inștiințări către public

D. comisar Mircescu șeful circomscripției a IV, a informat chestura că doi indivizi s'au prezentat la locuința din Str. Mihnea, a d-lui Slavici Teodor, funcționar la Primărie, pretinzându-i să le dea o cameră rechiziționată.

D. Slavici cerându-le legitimația și voind a chema gardianul din post, aceștia au rupt-o de fugă.

Chestura face cunoscut tuturor să nu ofere nimănui camere spre rechiziție, decât in baza unei dovezi a chesturei de poliție.

*

Totodată d. Stratan, directorul Chesturii, informat că o bandă de hoți intenționează să dea lovituri in timpul sărbătorilor evreești, face cunoscut evreilor ca in tot timpul sărbătorilor, să nu lase casele nepăzite.

Parada Tinereței

— Filmul sovietic —
A 2-a minune a secolului

O solemnitate pioasă
la cimitirul israelit

Duminică dimineața la cimitirul Israilit a avut loc o pioasă solemnitate.

Din inițiativa d-lui I. Schneider, cunoscutul filantrop și președintele societăței „Caritas-Humanitas", s'au pus pietrele fundamentale la 11 morminte de ale membrilor societăței decedați in acest an.

Cu această ocazie s'a făcut și sacra comemorare a tuturor membrilor decedați dela inființarea societății.

La această inălțătoare solemnitate a luat parte un numeros public și membrii de ai societății.

Cantorul Abramovici a oficiat un serviciu religios pentru toți membrii decedați, după care la fiecare mormânt unde s'a pus piatra fundamentală, s'au făcut rugăciunile de pomenire.

Apoi a luat cuvântul d. Iancu Schneider președintele societăței, care a relevat meritele fiecărui membru decedat.

In câteva cuvinte frumoase d. dr. șef-rabin Șafran relevă activitatea societăței cât și munca președintelui ei dl. I. Schneider.

Ghzt.

Deschiderea noului an școlar
la liceul Național

La liceul Național a avut loc solemnitatea deschiderei noului an școlar, intr'un cadru emoționant.

Solemnitatea s'a desfășurat in jurul troiței străjerești din fața căminului.

Au fost prezenți membrii corpului didactic, in frunte cu părintele Petrovanu, delegat cu direcțiunea liceului in lipsa d-lui prof. V. Marineanu — care este concentrat; elevii școalei și mulți părinți.

Slujba religioasă a fost oficiată de un sobor de preoți, in frunte cu pr. Peptu.

Răspunsurile au fost date de corul liceului in chip impecabil.

Programul solemnității a fost realizat de comandantul străjerilor.

Au rostit cuvântări părintele Peptu, prof. Stamboliu și părintele Petrovanu.

Toate cuvântările au știut deopotrivă să inalțe sufletele.

Solemnitatea a luat sfârșit prin strigătul unanim: „Trăiască M. S. Regele Carol al II-lea, Marele Străjer".

La liceul de aplicație al școlii Normale Superioare

Sâmbătă 9 Septembrie a. c. ora 8 dimineața Liceul de Aplicație depe lângă Școala Normală Superioară din Iași și-a deschis cursurile in cadrul unei solemnități deosebite in prezența intregului corp profesoral și a părinților elevilor.

Solemnitatea s'a deschis cu raportul străjeresc, care a fost primit de Dl. Prof. V. Ianovici, comandantul legiunei. A urmat apoi serviciul religios, care a fost oficiat de Sf. Sa Pr. I. Solomei, incheindu-se cu o interesantă cuvântare privitoare la educația școlărească.

După ridicarea Pavilionului Național a vorbit Dl. Director administrativ, Prof. I. R k recomandând elevilor să s conformeze devizii străjerești: „Credință și muncă pentru Țară și Rege". A urmat apoi cuvântarea D-lui Director, Șt. Bărsănescu, Prof. Universitar, care a căutat să reamintească elevilor obligațiile lor, lămurind termenii: școală, liceu și liceu de aplicație.

Inștiințare
pentru dentiști

Se aduce la cunoștința tuturor dentiștilor (femei și bărbați) din Municipiul Iași să se prezinte în zilele de 12 și 13 Septembrie crt. intre orele 9—13 a. m. la cancelaria Serviciului Sanitar al Municipiului Iași, cu actele militare ce posedă.

Nu se admite nici o întârziere peste această dată.

Informațiuni

x Corul Catedralei Mitropolitane și-a reinceput activitatea. Repetițiile au loc in fiecare Marți, Joi și Sâmbătă intre orele 7—9 seara.

Se primesc elemente noi la vocile soprane și tenori.

x *Dr. A. HOFFMANN consultă zilnic boli nervoase și boli de nutriție; str. Armeană No. 9, dela 10-12 dim. și 3-7 d. m.* Tratamente de slăbire și ingrășare. *Telefon 1577.*

x La o masă copioasă nu trebue să lipsească „Borvizul de Borsec".

Redeschiderea clinicei dermato-sifiligrafice
dela Spitalul Sf. Spiridon

Duminică 10 Septembrie crt. a avut loc solemnitatea redeschiderii clinicei Dermato-Sifiligrafică a Spitalului Sf. Spiridon, a cărei conducere a avut-o mulți ani regretatul prof. dr. I. I. Mironescu.

Această secție cuprinde aproape un sfert din clădirea veche a spitalului, având 10—12 saloane pentru bolnavi, numeroase laboratoare, un cabinet dentar condus de d-na dr. Giotti, o bae și o secție pentru deparazitare, două cabinete pentru consultații, o bibliotecă, etc.

Amenajarea și inzestrarea acestei clinici cu toate cele necesare, se datorește in mare parte fostului profesor Mironescu, care a căutat pe cât posibil să facă o secție model.

De multe ori, când Epitropia nu putea veni in ajutorul acestei clinici, prof. Mironescu dădea din buzunarul său pentru a se cumpăra piese de laborator, cărți pentru bibliotecă și alte lucruri folositoare.

Actualmente această secție este condusă efectiv de d. dr. Nastase și dr. Virgil Costea, până la numirea unui nou titular.

*

Conform unei tradiții care se păstrează de foarte mulți ani, redeschiderea acestei clinici are loc in cadrul unei modeste solemnități.

Erau de față: personalul administrativ și medical al instituției, in frunte cu d. A. M. Frimu director general și Alfons Cirillo director financiar, dr. Virgil Costea, dr. Gavrilescu, Pr. I. Solomei, ing. O. Kieser, ing. Unterberg d-na primă Lucia State, C. D. Lazăr intendentul spitalului, etc.

S'a oficiat o slujbă religioasă de către pr. I. Solomei, după care s'au sfințit incăperile clinicei.

A urmat apoi o mică gustare oferită de d-na primă Lucia State, după care solemnitatea a luat sfârșit.

REP.

„Colectura HERMES"
— DIN IAȘI —
aduce la cunoștința jucătorilor cari au cumpărat lozuri prin agentul Mayer Iosub-Segall, să se prezinte la ghișeele colecturei, din str. Lăpușneanu Nr. 45, pentru a ridica biletele de clasa III-a.

✚

Sdrobiți de durere: Eduard soț, Lucia-Marta fiică, Constantin și Natalia Vasiliu părinți, precum și familiile inrudite: Maior Drăgescu și locotenent Drăgescu, C. Alexandru, Elena Petrea și Elena Ivanov, anunță incetarea din viață a scumpei lor

Țuca Rudiblon

născută Vasiliu

Inmormântarea va avea loc astăzi Marți 12 Septembrie la orele 3 p. m. Cortegiul va porni dela spitalul Izolarea.

✚

Personalul magazinului Eduard aduce la cunoștința cu multă durere, incetarea din viață a soției patronului nostru

Țuca Rudiblon

născută Vasiliu

Inmormântarea va avea loc astăzi Marți 11 Septembrie la orele 3 p. m. Cortegiul va porni dela spitalul Izolarea.

Inginerul Lascar și Paula Goldenberg, Anna și Emile Schwamm și Aurelia Goldenberg fac cunoscut săvârșirea din viață a scumpei or mame

Sally Goldenberg

Inhumarea va avea loc mâine Miercuri 13 crt., cortegiul pornind la orele 11 a. m. din str. Ștefan cel Mare, 3.

x BORVIZUL DE BORSEC ușurează accesele in bolile de ficat și de rinichi.

x Laboratorul de analize medicale, chimice și microscopice Dr. Ratianu autorizat de Min. Săn. Publice, execută analize complecte de urină, spute, secrețiuni, etc. precum și orice analize ce interesează industria, comerțul și higiena alimentară. Iași, Cuza Vodă 83.

CAUT penru a inchiria locuință din 3 camere cu parchet, bae, in casă nouă, la etaj, apropiere de centru.

A se adresa la Cinema „Scala".

Cercul de Recrutare Iași

PUBLICAȚIE

Se aduce la cunoștința tutulor cetățenilor din orașul și jud. Iași că in conformitate cu ordinile superioare se va va face și anul acesta cu incepere de la 1 Septembrie 1939 recensământul (inventarierea) rechizițiilor de animale, vechicule cu tracțiune animală, harnașament și biciclete.

Acest recensământ constă in aceia că toți cetățenii din orașul și județul Iași sunt *datori să declare in scris* și să arate Comisiunei ce va veni la fața locului toți caii și boii ce-i au, căruțele de tot felul, harnașamentul și bicicletele.

Acest recensământ se va face in fiecare an și in scopul ca statul să știe la o eventuală mobilizare pe ce rechiziții poate conta.

Se atrage atențiunea că acest recensământ nu trebuie confundat chiar cu rechiziționarea celor mai sus arătate.

Acei care vor incerca să ascundă adevărul, declarând mai puțin sau chiar de loc ceia ce au, vor fi dați in judecata Trib. Militar conform Legii Rechizițiilor.

Comand. Cercului de Recrutare Iași
D. GEANOLU

DOCTOR
SOLO SCHREIFEL
SPECIALIST IN
BOLI DE PIELE,
VENERICE, SIFILIS
Diagnosticul precoce al sifilisului prin examenul ultra-microscopic
DIATERMIE
Raze ultra-Violete
Consultații și tratamente
7—10 dim. și 2—9 seara
Str. Anastasie Panu 70
este drum de Bis. Sf. Neculai

ULTIMA ORA

CUM SE VA CONSTITUI IN FRANŢA noul guvern de război

Paris 12. (Havas). — Se semnalează că în cursul zilei de eri s'a desfăşurat o intensă activitate politică în capitala Franţei.

Preşedintele Lebrun a primit pe d. François Poncet ambasadorul Franţei la Roma, şi mareşalul Petain ambasadorul Franţei la Madrid.

Cei doi ambasadori au fost apoi primiţi de d. Daladier, după care d. Bonnet a avut o consfătuire de o oră jumătate cu d. François Poncet.

Cercurile politice arată că în guvernul naţional va intra şi mareşalul Petain, la Apărarea Naţională.

D. Daladier va deţine şi portofoliul externelor, iar d. Bonnet va trece ambasador la Madrid.

Dl. Eduard Herriot, preşedintele Camerei, va intra în guvern ca vice-preşed. al consiliului. Actualul vice-preşedinte dl. Chautemps va prelua instrucţia publică în locul d-lui Zay, demisionat.

La Ministerul Inzestrării armatei va veni d. Sandry, un specialist; iar la conducerea marinei d. Rio, fost căpitan de marină.

Asupra înfiinţarei unui minister al blocadei, nu se dă nici-o lămurire.

Anglia nu luptă contra poporului german ci împotriva regimului hitlerist

...a declarat d. Eden

Londra 12 (Reuter) — Dl. Anthony Eden, ministrul coloniilor, a fost primit într'o lungă audienţă de Suveran.

Aseară dl. Eden a rostit un discurs la radio, ocupându-se de evenimentele internaţionale. D-sa a spus între altele:

„Suntem astăzi mai strânşi şi mai uniţi ca niciodată în istoria noastră".

Oratorul a făcut apoi istoricul conflictului germano-polonez, subliniind că d. Hitler intenţionat a refuzat negocieri, pentru a putea invada Polonia.

„In ceiace ne priveşte — a declarat d. Eden — nu vom reveni niciodată. Nu avem nimic cu poporul german, dar nazismul care nu respectă nimic, trebue alungat depe pământ.

Nu se admite nici-un fel de compromis. Am hotărât să luptăm, pentru a dovedi că agresiunea nu aduce nici un fel de câştig.

Acum a eşit în evidenţă credinţa guvernului german că o victorie rapidă în Polonia, va aduce capitularea democraţiilor.

Acest guvern se înşeală. Anglia este pregătită pentru un război lung pe care-l va suporta".

Cutremur în Italia

Milano 12—Agenţia Stefani anunţă că în regiunea Cattania s'au produs eri 5 cutremure de pământ.

Populaţia a părăsit localităţile, refugiindu-se pe cîmp.

Infiorătoare nenorocire la un cinematograf

Atena 12.—Agenţia oficială anunţă că deabia eri s'a aflat la Atena despre o groaznică nenorocire întâmplată în oraşul Kastros din insula Lemnos.

La cinematograful din acel oraş a izbucnit un incendiu.

Sunt 40 morţi şi peste 100 răniţi.

Intregul oraş este în doliu.

Citiţi „Opinia"

Concentrările de trupe ruseşti la graniţa poloneză

Berlin 12. (D. N. B.)— Din cauza marilor concentrări cari au loc în U. R. S. S. traficul feroviar pentru uzul particular a fost suspendat dealungul traseului Leningrad — Nijni Novgorod—Minsk. Se fac mari transporturi de trupe spre graniţa poloneză.

*

Londra 11.—Toate automobilele particulare şi taxiurile din Rusia Sovietică, au fost rechiziţionate pentru armată.

De ce concentrează Rusia

Roma 12—Agenţia Stefani anunţă din Riga: O telegramă din Moscova desminte diversele zvonuri lansate în legătură cu concentrările din Rusia.

Telegrama arată că aceste măsuri au fost luate din cauză că unele unităţi Poloneze au încercat să se refugieze pe teritorul sovietic.

Măsuri în Lituania

Roma 12.—Agenţia Stefani anunţă din Kaunas că populaţia de la frontiera poloneză a început să fie evacuată.

Aceasta, din cauza luptelor care se dau în această regiune.

Ceartă fatală în Socola

O nenorocire s'a întâmplat aseară în şos. Socola 45.

Bătrânul lucrător ceferist Ilin Ignat, în stare de ebrietate, a început să-şi maltrateze nevasta. La un moment dat a vrut s'o lovească în cap cu un bolovan.

In ajutorul femeii a sărit ginerele ei, Tudor Ivanov, care a îmbrâncit pe Ilin.

In cădere, Ignat Ilin s'a lovit cu capul de o piatră şi a murit pe loc. Corpul a fost transportat la morgă.

Ginerele şi soţia victimei sînt cercetaţi la poliţie.

Informaţiuni

x Doamnele din formaţia „Crucea Roşie" sunt rugate a veni la sediul Societăţei în ziua de mine 13 Sept. orele 5 p. m. pentru a primi instrucţiuni.

x D-nii membri ai comitetului de conducere al Blocului Pensionarilor, sunt rugaţi a lua parte la şedinţa de astăzi 12 Sept. ora 5. p. m.

x D-na Prof. Dr. Elena Puşcariu reîntorcându-se a reîncepuţ operaţiile şi consultaţiunile pentru boale de ochi (4—6) Str. Ralet No. 6.

Azi la Scala

Stella Dallas
cu BARBARA STANWYK
la orele 6.30 şi 10.30 seara

INGERUL
cu MARLENE DIETRICH
Herbert Marshall
şi Melvyn Douglas
la orele 3.30, 7.30 şi 12 seara

Marco Polo
cu GARY COOPER
la orele 4.30 şi 9 seara

O salată preparată cu untdelemnul

Sphinx

e minunată.

Fapte în legătură cu războiul

Vor intra şi Statele-Unite în război?

Părerea unui deputat canadian

Londra 12. — Agenţia Reuter anunţă din Otawa că în parlamentul canadian, deputatul Tornson şi-a exprimat convingerea că şi Statele Unite vor intra în curând în război.

*

Londra 12. — Agenţia Reuter anunţă din New-York că 9 vase de coastă cu ofiţeri specialişti au primit misiunea să studieze linia coastelor, pentru o eventuală minare în cazul intrării în război a Statelor Unite.

Dl. Goering a plecat pe front

Berlin 12.—Agenţia D. N. B. anunţă că, după ce şi-a îndeplinit funcţiunile sale de preşedinte al consiliului, Mareşalul Goering a plecat pe front.

D-sa a preluat comanda forţelor aeriene.

*

Danzig 12.—Agenţia D. N. B. anunţă că dl. Forster a fost numit comisar civil al guvernului pentru teritoriile recucerite din Prusia Orientală şi provincia Posen.

Deasemenea a fost numit un comisar al guvernului german la banca poloneză din Danzig.

Raporturile ruso-turce

Ankara 11.—D. Saraciog'u ministrul de externe al Turciei, va pleca în curând la Moscova, spre a răspunde vizitei pe care a făcut-o zilele trecute la Ankara, ministrul sovietic d. Potemkin.

Comentarii italiene

Roma 12—Agenţia Stefani semnalează un articol apărut în Poppolo d'Italia prin care se protestează împotriva pactului dela Versailles, unde Italia a fost tratată atît de vitreg.

Italiei trebue să să i se redea tot ceiace i s'a luat.

Italia aşteaptă astăzi cuvîntul Ducelui. Ea îşi dă seamă că se găseşte în faţa propriului ei destinl Şi de aceia mai mult decât oricând, poporul italian este strâns unit în jurul conducătorului său.

Inştiinţare la Societatea Naţiunilor

Paris 12. — Agenţia Havas anunţă că d. Bonnet a trimis o telegramă la Societatea Naţiunilor, prin care cere să se notifice tuturor membrilor, agresiunea Germaniei asupra Poloniei, precum şi starea de război dintre Franţa şi Germania declarată în ziua de 3 Septembrie ora 17.

Germania cumpără vin din România

Bucureşti 12.—In urma discuţiilor duse de delegaţiile economice germane şi română, s'a încheiat o convenţie pe baza căreia Germania va importa din ţara noastră încă 2000 vagoane vin.

Comisiunea română a fost formată din d-nii Pattos, directorul centralei cooperatiste şi prof. Mladenaţ.

Vinul va fi luat din toate regiunele ţării.

Piaţa cerealelor este fermă

Bucureşti 12.—Cu toate evenimentele externe, piaţa cerealelor este foarte activă

S'au înregistrat urcări însemnate, deşi navlul s'a urcat enorm, ca şi primele de asigurare.

Eri s'a oferit la Constanţa 43 mii vagonul de grâu, plus cota de 8000 lei.

Sunt numeroase cereri cu valută forte din partea societăţilor belgiene olandeze şi engleze.

Orzul s'a urcat la 30 mii lei vagonul, iar fasolea la 110 mii lei vagonul.

Nu se pot face însă transporturi din cauza lipsei de vase.

Mersul operaţiilor militare

Situaţia pe frontul polonez

Berlin 12.— Agenţia D. N. B. anunţă:

Situaţia pe frontul răsăritean este următoarea: Trupele germane se găsesc în contact cu cele poloneze pe cursul Vistulei dela îmbucătura Sanului pînă la nord de Varşovia.

Intre Bug şi Vistula se dau lupte grele, deoarece trupele germane vor să străpungă linia de apărare poloneză.

Rîul San a fost trecut în două puncte, astfel că aceste unităţi germane sunt gata să atace pe flanc linia de apărare poloneză.

*

Berlin 12.—Agenţia D. N. B. transmite o telegramă a ziarului „Volkischer Beobachter", care arată că populaţia civilă poloneză luptă împotriva trupelor germane. Astfel la Bromberg poloneji urcaţi pe case au tras asupra soldaţilor germani.

Luptele dela Varşovia

Varşovia 12.—Agenţia Patt arată că trupele poloneze nu s'au retras din Varşovia cum s'a anunţat.

Armatele germane au ocupat unele puncte la periferie în partea de nord-vest şi încearcă să înainteze, dar fără succes.

S'au săpat tranşee pe străzi, iar populaţia civilă luptă alături de armată.

Aviaţia germană a dezlănţuit un atac formidabil asupra Capitalei.

In cursul zilei de eri oraşul a fost bombardat de 12 ori.

Au fost doborâte mai multe avioane duşmane.

Unul din ele a căzut chiar în centrul capitalei.

Toate atacurile au fost respinse.

In jurul Varşoviei se dau lupte grele. Linia de apărare la nord este între Bug şi Vistula.

Pe frontul franco-german

Paris 12.—Agenţia Havas arată că în cursul nopţii a continuat acţiunea pe frontul franco-german.

S'au înregistrat unele progrese pe o întindere de de 20 Km. la est de Saar.

Eri s'a dat prima luptă corp la corp între cele două armate.

Germanii au eşit din întărituri, încercând să respingă unele posturi franceze mai avansate.

N'au reuşit însă, astfel că trupele franceze se menţin pe aceiaşi poziţie.

Ziarul „Le Matin" arată că sunt făcute toate pregătirile pentru o mare ofensivă franceză.

Scopurile aviaţiei britanice

Paris 12,—Se anunţă din Haga că ziarele daneze arată surprinderea cercurilor germane asupra acţiunei aviaţiei engleze.

Germanii se aşteptau la bombardamente serioase şi au constatat că englezi duc o acţiune paşnică, aruncînd doar manifeste.

Pe de altă parte ziarele arată eă cercurile engleze speră să provoace unele dificultăţi interne în Germania.

ORA 12

Guvern de uniune naţională în Canada

Londra 12.—Agenţia „Reuter" anunţă din Ottawa că se duc tratative pentru formarea unui guvern de uniune naţională, pentru tot timpul cât va dura războiul.

Incercare de raid asupra Parisului

Paris 12. — Agenţia „Havas" arată că mai multe avioane germane au încercat să facă un raid asupra Parisului.

Au fost însă impiedicate la timp.

Măsuri în Statele-Unite

Washington 12 (Reuter). Se anunţă că organele poliţieneşti au luat măsuri pentru a se opri intrarea în uzinele de armament. Aceasta pentru evitarea spionajului.

De asemenea s'au luat măsuri de apărare antiaeriană.

Torpilarea vasului „Rezident Tiger"

Londra 12.— (Reuter) Echipajul vasului „Rezident Tiger" torpilat de un submarin german, a fost debarcat eri. Marinarii au relatat cum au fost urmăriţi de submarin.

Pentru a scăpa de torpilare, vasul a navigat în zigzag. Dar a fost atins de torpilă şi s'a aprins.

Membrii echipajului au reuşit să se salveze.

Evacuări de populaţie

Paris 12.—Agenţia „Havas" anunţă din Bale că populaţia din cantonul de Baden a fost ridicată şi transportată în regiunea lacului Constanţa.

In memoria Elenei Meissner

Apel

Comitetul Asociaţiei feministe a luat iniţiativa de a cinsti memoria valoroasei române, bunei cetăţene a Iaşului, iubitei profesoare, neobositei binefăcătoare şi nepreţuitei sale Preşedintă, celeia ce a fost Elena Meissner, printr'o broşură omagială care să-i consacre memoria pentru viitor.

Comitetul roagă pe oricine ar fi dorit să-i aducă un ultim rămas bun în faţa mormântului, sau să-i închine câteva gânduri, a le alătura acestei broşuri, trimeţîndu-le pe adresa secretarei d-na Laura Roiu, 27, Lascar Catargiu Loco

Dr. A. Aberman
consultă
Boli de Copii şi Sugari
Boli interne
intre orele 2—8 p. m.
Str. I. C. Brătianu 30
(colţ cu str. G. Enescu)

Dr. Gancevici
consultă
BOLI DE PIEPT
Str. Lăpuşneanu 19
Luni, Mercuri şi Vineri
intre orele 1—4 p. m.

ANUL XXXVI No. 9742

1 LEU

JOI 14 SEPTEMBRIE 1939

ABONAMENTE:
Lei 350. . . . . pe un an
„ 180. . . . . „ 6 luni
„ 90. . . . . „ 3 luni
„ 35. . . . . „ 1 lună
„ 1500. . Instituții publice

Ateliere Grafice „Opinia"
IAȘI STR. LĂPUȘNEANU 37

OPINIA

Ziar popular cotidian

TELEFOANE
Redacția . . . . No. 1298
Administrația . . . „ 1299
Serv. de noapte red. . . „ 1436

Redacția și Administrația
IAȘI STR. LĂPUȘNEANU 37

Director C. R. GHIULEA

Obicei rău

Șoapta la ureche, și zvonurile fanteziste

Este cunoscut că avem un obiceiu puțin cam urât, noi Românii. Acela de a nu ne ține gura; de a nu respecta micile secrete ale legăturilor dintre noi, tratând cu ușurință chestiuni de interes capital și—ceeace e mai rău—diformând uneori adevărul.

O facem, nu dintr'un instinct care ar întregi minciuna și ar urî adevărul. Nu e o știrbire a caracterului nostru demn, corect și rectilin; nici un păcat organic al firii noastre. Ci o facem mai mult din ușurință; din plăcerea unei fanfaronade la care ne dedăm când avem altceva mai serios de făcut. Avem un ciudat dar de a înflori lucrurile pe care le povestim altora, ca văzute, trăite de noi. Nu ne lipsește imaginația când e vorba să progresăm ceva, după cum știm să păstrăm minunat atmosfera de mister în jurul chestiunilor la ordinea zilei în contul cărora ne place să debităm orice ne vine în minte, ferind și chiar bruscând adevărul.

La orașe mai ales, cafeneaua e sursa celor mai fantasmagorice discuții. In mai puțin de un ceas, o știre căpătată întâmplător—dacă nu cumva a fost venită adhoc—îmbracă tot felul de versiuni, cari mai de cari mai fantastice. Șoptim la ureche, dăm credit exagerat tuturor gesturilor cari vor să pară că țin totdeauna mai mult decât își închipue cel al cărui bună credință i-am furat-o. Ne jurăm de chestii de cari mai niciodată nici noi nu suntem convinși. Suntem gata să punem în joc onoarea—până la ultimul strop—în știri pe cari le svârlim pe piață numai de dragul de a spori autoritatea ce ne închipuim că avem, difuzând știri inexacte, fapte neîntâmplate, în genere svonuri cari mai mult alarmează decât să contribue la liniștea, la bună stare sau la respectarea adevărului.

Dacă acest prost obiceiu e inofensiv în vremuri bune; dacă el nu strică nimic în momente de liniște, apoi devine primejdios în vremuri ca acestea pe cari le trăim. In calea nouilor așezări și atunci când e vorba de apărarea Națională, flecăreala devine un atac la adresa Națiunei.

Sunt printre noi, printre cei cari pulsează la ora amezii pe strada principală, printre cei ce-și sorb svarțul la cafenea, și unii oameni interesați în acest sens să atace statul, să bârfească națiunea.

De ce să ne aliem, de ce să intrăm împinși de viclenia lor, în rândurile acestora, ca și noi să pornim a ne bârfi ordinea și siguranța?

Subsecretariatul de Stat al Poliției a început o bine venită cruciadă. Autoritatea de Stat și-a dat seama că dușmanii au mai multe fronturi pe cari încearcă să atace. Exagerarea svonului public, propagarea panicei, sunt și ele unui atac îndreptat împotriva bunei noastre stări.

Să fim deci atenți!

Să nu luăm cu ușurință problemele mari ale Statului!

Să nu fim pe furiș atrași prin manevrele răuvoitorilor!

Să prindem, să cerem sancțiuni imediate contra celor ce ne atacă pe aceste căi!

Șopoteala, aplecarea urechii, gesturile, să înceteze!

Altfel suntem dușmani ai intereselor unui stat care nu face altceva decât își vede de treburile sale, asigurând tuturor cetățenilor săi: liniștea și bună starea.

.·. De pe frontul oriental .·.

Intre Posen și Vistula, se află împresurată o armată poloneză care, zi cu zi, este silită să depue armele.

Iată, în clișeu, un convoi de prizonieri poloni.

Haine împotriva gloanțelor

Invenția unui inginer francez

Conflictul războinic care se află în desfășurare, oferă câmp de aplicație tuturor invențiilor cu privire la armament și apărare.

Acum se experimentează toate născocirile puse în slujba morții sau sistemele de a para loviturile inamice.

Desigur că cetitorii au observat în unele fotografii trimise din Anglia, un sol de cuști din oțel, construite pentru apărarea pasivă.

Omul se închide în această căciulă de metal și este astfel ferit de bombele sau cartușele trase din avion.

Iată însă că ziarele franceze anunță o invenție mai practică, amintind acele cuirase ale cavalerilor medievali.

Inginerul francez Doffemont, a reușit să fabrice o stofă prin care nu trec gloanțele.

Stofa e realizată prin suprapunerea mai multor straturi, a căror componență e ținută în secret.

Experiențele făcute cu un manechin îmbrăcat în astfel de haine, au dat rezultate bune.

Gloanțele ard numai suprafața stofei, în mod superficial, dar nu trec prin ea.

Se crede că noua invenție va fi aplicată armatei franceze.

Se vor construi anume haine defensive pentru toți soldații.

Apoi e probabil că se va pune „stofa miraculoasă" și la dispoziția populației civile

Măsuri împotriva speculei

Birou special la primărie, pentru înregistrarea declarațiilor comerciale

După cum am relatat, în vederea înfrânării și reprimării speculei ilicite ce s'a ivit la Iași, d. Rezident Regal prof. Tr. Ionașcu a luat o serie de măsuri contra negustorilor cari se sustrag de la litera legii.

Prin ordonanța dată acum 3 zile, toți comercianții, industriașii și orice vânzători angrosiști sau detailiști din cuprinsul Ținutului Prut, au fost obligați ca în termen de 5 zile să întocmească inventarele tuturor mărfurilor și alimentelor existente în magazinele și depozitele lor și să depună câte două exemplare depe aceste inventare—înlăuntrul aceluiași termen — la autoritatea comunală din localitatea unde sunt situate aceste magazine și deposite.

De asemeni au fost obligați ca, oridecite ori se vor aproviziona cu noui cantități de mărfuri și alimente, să încunoștiințeze aceiași autoritate prin declarațiuni scrise, în dublu exemplar și care vor fi apoi depuse în termen de 3 zile dela data introducerii nouilor mărfuri și alimentelor în magazine și depozite.

Activitatea Primăriei Iași

Conform acestei decizii, d. av. Mihai Borcea prim ajutor de primar, a luat toate măsurile necesare.

D-sa a convocat la o consfătuire comisiunea pentru înfrânarea speculei la Iași compusă din d-nii: George Chiuca delegatul Camerei de Comerț, Titus Alexandrescu din partea consumatorilor, av. Chiril Dragan secretarul general, Gr. A. Carp dir. Serv. Administrativ și col. Adam inspector municipal.

In urma discuțiilor ce au urmat, s'a hotărât înființarea unui birou special pentru primirea declarațiilor și inventariilor arătate în ordonanța emisă de Rezidenție.

Acest birou a fost amenajat la Serviciul Electoral, fiind sub supravegherea d-lui G. G. Săvescu șeful serviciului, asistat de d-nele funcționare Elena Hagiu și Gică Mărmureanu, detașate în mod special dela alte servicii ale Primăriei.

Noul birou și-a început de eri activitatea și funcționează zilnic între orele 8 a. m. 1 jumătate, și 3 jumătate p. m. 8 seara.

După depunerea tuturor declarațiilor și inventariilor, membrii comisiunei pentru înfrânarea speculei vor controla la fața locului cele arătate, după care Primăria va aviza asupra măsurilor ce sunt de luat.

REP.

REVISTE

„Insemnări ieșene"

(Anul IV — Nr. 9)

In ultima lună de vacanță, revista „Insemnări ieșene" a apărut cu aceiași punctualitate cu care ne-am obișnuit.

Numărul din 1 Septembrie este închinat regretatului *I. I. Mironescu*, medicul și scriitorul recent dispărut dintre noi.

In articole și clișee este evocată figura și opera autorului acelor admirabile bucăți din volumele „Oameni și vremuri", și „Intr'un colț de rai".

Scriu despre I. I. Mironescu, d-nii *Mihail Sadoveanu, Gr. T. Popa, G. D. Loghin*, etc.

In rest aduc versuri și proză d-nii Mihai Codreanu, N. Țațomir, Adrian Pascu, Petru Savin, I. Fr. Botez, Gh. Gh. Nădejde, Aurel Ivănescu, I. Bordea și Paul Gore.

Interesante note din America semnează dl. I. Marius-Mircu, iar dl. Al. Georgescu trimite însemnări din Franța.

Cronica plastică e semnată de dl. Al. Popovici, cea externă de dl. Andrei Manu, iar cronica fantezistă de dl. Șt. Tita.

Note variate și interesante dovedesc contribuția d-lor Gr. T. Popa, N. I. Popa, Gh. Nastase, N. Dalu, G. Loghin, etc.

La recenzii sunt analizate ultimele noutăți din librării, precum și publicațiile românești sau de peste hotare.

In concluzie „Insemnări Ieșene" se dovedește ca fruntașă a revistelor noastre din întreaga țară, revendicare ce ne umple de bucurie.

Noile baze comerciale între Germania și Rusia

Ziarul „Hamburger Fremdenblatt", într'un articol intitulat „Nouile baze comerciale cu Rusia" scrie, între altele:

Privită numai din punct de vedere politico-comercial și încă are o mare însemnătate noua convenție comercială și de plăți, încheiată între Germania și Rusia. Dar însemnătatea ei i-a proporții neobișnuite prin semnarea pactului de neagresiune și consultațiune, căci într'o atmosferă politică amicală și comerțul are mai multe posibilități de desvoltare.

In baza informațiunilor ce avem, mai putem adăoga următoarele comunicări, pe lângă cele cunoscute până acum, referitoare la convenția comercială germano-rusă:

Schimbul comercial germano-rus va fi împărțit în trei categorii și anume: livrările germane pe baza unui credit de 200 de milioane mărci germane; schimb reciproc de mărfuri pentru o valoare de 180 de milioane mărci germane, pe bază de compensațiuni reciproce; și majorarea actualului schimb comercial până la o valoare de 120 de milioane mărci germane.

Convenția a fost încheiată pe timp de doi ani. Aceasta înseamnă că comenzile Rusiei în contul convenției de credit, pentru care s'au fixat bineînțeles și condițiunile de amortizare și dobândă, urmează să fie făcute în timp de doi ani. Dacă se realizează pe deplin acest comerț, ar rezulta pentru exportul german, în cursul celor doi ani viitori, posibilități de plasare a mărfurilor germane pentru o valoare de 500 milioane mărci germane. Din această sumă, 300 de milioane ar reveni schimbului de mărfuri reciproc.

Incă de pe acum se poate observa asupra căror mărfuri se va extinde în special schimbul comercial.

Principiul pe baza căruia se va desfășura acest schimb e de pe acum cunoscut: Germania va livra divers material de investițiune; Rusia în schimb materii prime.

Creditul de 200 milioane mărci va servi pentru înzestrarea Rusiei cu mașini și aparate necesare celui de al treilea plan cincinal, în special pentru nouile investițiuni în industria petroliferă.

Dar nici comenzile pentru industria metalurgică și cea a diverselor metale n'au fost neglijate. Se va căuta ca din timp în timp să se țină consfătuiri între grupurile industriale participante la acest schimb comercial, spre a se acomoda necesităților.

In schimbul comercial pe bază de compensație, pentru care e destinată suma de 180 de milioane mărci germane, Germania va cumpăra din Rusia, în special, materii prime ca: petrol, lemne, minereuri de mangan, fosfaturi, asbest, in, bumbac, etc. și produse agrare.

In încheere, ziarul scrie că schimbul comercial dintre ambele state are cele mai bune condițiuni de desvoltare.

(Agenția Ceps)

Din toată lumea

Femei celebre

Cari sunt cele mai remarcabile șase femei ale epocii noastre?

Intrebarea aceasta a fost pusă la un recent congres internațional feminin. Voturile s'au pronunțat în următoarea ordine, pentru:

a) Frances Perkins, ministrul muncii din Statele-Unite.

b) Alexandra Kolontai, ambasadoarea sovietelor în Suedia.

c) Irene Joliot-Curie, savanta franceză.

d) Any Johnson-Mollison, aviatoarea engleză.

e) Selma Lagerloff, scriitoarea suedeză.

f) Eleonora Roosevelt soția prezidentului Statelor-Unite.

Mumii de 3.000 ani

La Copenhaga s'a întors expediția științifică din Slesvik, care a descoperit câteva cadavre ale unor fete de o vechime de peste 3.000 de ani. Cadavrele erau mumificate și bine conservate. Ele au fost depuse în muzeul din Copenhaga și vor fi supuse unei examinări științifice.

Concursuri

Nu de mult a avut loc în America un concurs pentru alegerea celuia care poate mânca mai mulți castraveți murați. Concursul a fost câștigat de un coafor care a mâncat 231 castraveți, la o masă.

Coaforul obținu 100 dolari, fără să se fi certat măcar cu stomacul.

S'a mai organizat un concurs similar pentru mâncări de banane.

Jack Wirbler, mâncând 103 banane, a fost numit „Regele bananelor".

Noul suveran s'a bucurat, însă, de o scurtă domnie, căci a murit două ore mai târziu, într'un spital.

Premiul de 1000 dolari a prins bine familiei lui, care era foarte săracă.

Cât diamant există în lume

Când vedem câte un inel sau altă bijuterie cu diamante, când admirăm această piatră frumoasă și destul de scumpă, nici nu ne vine să credem cât diamant există în lumea întreagă.

După statistica unor experți belgieni există în lumea întreagă 38.000 kgr. diamant lucrat.

Din această cantitate, India are 2000 kgr.; Brazilia 2000 kgr., Africa deținând cea mai mare cantitate: 34.000 kgr.

O tonă de diamant costă circa jumătate miliard mărci.

Astfel că lumea întreagă are diamant în valoare de 19 miliarde mărci (800 miliarde lei).

Planul economic pentru regiunile chineze ocupate

Având în vedere că planul economic pe anul 1937 a fost realizat, autoritățile japoneze au întocmit un nou plan economic pe trei ani pentru regiunile chineze ocupate de Japonia. Acest plan prevede investițiuni în valoare de 1.400 milioane de yeni.

In industria minieră urmează să se investească 175 milioane de yeni. Pentru fabricarea fierului și oțelului s'a creiat o nouă societate „North China Iron and Steel Co.", cu un capital de 10 milioane; iar pentru construirea de noui saline societatea „Koku-Koși", cu un capital de 25 de milioane de yeni.

Cuvântul unui prieten

In amintirea avocatului Em. Gaman

Sufletul îmi este copleșit de durerea gândului că bunul, dragul Manolică Gaman s'a dus pentru totdeauna.

S'a prăbușit ca un stejar ce-și avea rădăcinele adânc împlântate în pământul țarinei strămoșești, la o lovitură de trăsnet, atunci când ar fi putut fi mai folositor ca oricând familiei și țării lui.

Camerad în liceul Internat din Iași, ne-am întâlnit și am legat prietenie; după aceia la Camera de Muncă, unde după ce și-a luat strălucitor licența în drept și filosofie, a fost numit Secretar General.

Din anul 1933, până în 1934, ca Secretar Gl. al Camerei de Muncă Iași, a dat dovadă de cele mai alese calități puse cu tot devotamentul în slujba celor mulți și necăjiți, mai ales că deabea luase ființă această instituție meșteșugărească.

In luna Iulie a anului 1934, înființându-se postul de șef de Contencios, Manolică trece în acest post, iară eu am fost numit în locul lui, luând în primire chiar și biuroul lui și pe care-l am și astăzi.

Deși un biurou modest și am făcut de atunci mai multe biurouri mult mai elegante pentru nevoile Camerei de Muncă, eu ca șef administrativ al serviciilor, puteam oricând să-mi iau altul.

Totuși, mai ales după plecarea lui Gaman din Iași, țineam la acest birou ca la o amintire scumpă, și nu m'am putut despărți de el.

Astăzi, iubite prieten, eu și biuroul tău te plângem, iară la geamul biuroului tău dela Camera de Muncă unde cu atâta dragoste ți-ai făcut datoria am arborat doliu negru, ca ultim și neprețuit omagiu.

Trecut în slujba de șef de Contencios, Manolică Gaman și-a găsit rostul lui cu adevărat, în carieră.

După cum ca Secretar Gl. a avut de luptat cu greutățile începutului unei instituții noui —Camera de Muncă,—ca șef de Contencios la fel nu a cunoscut odihna și nu a precupețit nimic întru a susține și apăra pe meseriașii concediați din servicii și rămași pe drumuri fără pâine în casă, mai ales în timpul iernei.

In felul acesta a adus mult sprijin, mângâiere și căldură în casele celor necăjiți și fără o pâine pentru a astâmpăra foamea copiilor.

Acesta era rolul nostru la Camera de Muncă și, Manolică l-a înțeles cel dintâiu.

Am lucrat amândoi încă doi ani și calitățile lui mari m'au cucerit, trăind ca frații și necertându-ne niciodată, lucru foarte rar în viața unui om; și a captivat pe toți funcționarii și Consilierii Camerei de Muncă de atunci.

Am slujit cu dragoste împreună, fiindcă Manolică era tovarăș bun și nu descuraja niciodată, chiar în fața celor mai grele situațiuni. Avea curajul în fața vieții și de aceia o înfrunta întotdeauna.

Dar soartei și fatalității nu se poate opune nimeni.

Secerea nemiloasă a morții l-a pândit în întuneric și nu s'a lăsat până nu și-a luat tributul.

Ca jurist la Iași, deși destul de tânăr, a ajuns în puțin timp să fie apreciat, invidiat de unii și chiar consultat de colegi mult mai în vârstă și erudiți în știința dreptului.

In anul 1936, fiind trecut în Contenciosul Camerei de Muncă București, celace însemna pentru dânsul o înălțare, ne-am despărțit și nu știu dece la această despărțire mi-au dat lacrimile și parcă aveam impresia că'l pierd pentru totdeauna pe cel mai bun tovarăș și colaborator al începutului carierei noastre.

Am continuat legăturile de prietenie și la București, unde în Contenciosul Camerei de

(Continuarea în pagina 2-a)

Cu maşina Royal
Mag. „Favorit"
vă remaiază perfect ciorapii Dv.

TESTA
La dureri de cap, dinţi

Amatori fotografi
Developaţi, copiaţi, măriţi la
Fotograful Z. WEISS
Piaţa Unirii
Găsiţi Rollfilme, Pakfilme, Plăci Agfa, Kodac etc. cu preţurile fabricei. — Se copiază, se măreşte şi se developează gratuit la Studio Fotografic
Weiss PIAŢA UNIRII

Autobuzele de cursă
Iaşi -- Răducăneni -- Huşi
şi retur
IN STRADA COSTACHE NEGRI
Plecări: la 5 dimineaţa şi 3 d. a.
Sosiri: ora 9 dimineaţa şi 7 seara
AUTOBUZ

Dr. A. Aberman
consultă
Boli de Copii şi Sugari
Boli interne
intre orele 2—8 p. m.
Str. I. C. Brătianu 30
(colt cu str. G. Enescu)

DOAMNA DOCTOR
PARHON C. ŞTEFANESCU
Medicprimar al Spit. Socola
Consultă pentru
Boale nervoase şi ale glandelor cu secreţiuni interne
METABOLISM BAZAL
Cons. 2—4 p. m.
Str. Tăutu 2 Tel. 2269

Dr. R. DAMSKER
Medic de Spital
BOLI INTERNE
plămâni, inimă, rinichi
Str. Ghica Vodă No. 32

Azi la Sidoli
VALEA giganţilor
şi
Un înger de fată

Azi la Phoenix
Alarmă în India
— şi —
Valetul şi Contesa
Jurnal sonor Paramount

Doctor
GR. A. DIMITRIU
Asistent Universitar
Boli de piele, sifilis, venerice
Tratamente medicale prin Raze ultra-scurte
Diathermie
Consult: 2-4, 6-8 p. m.
Str. Păcurari No. 5
(Deasupra Farmaciei Căpăţână)

DOCTOR
A. Socolovschi
Specialist în boli şi operaţii
de nas, gât, urechi
STR. VICTOR PLACE 7
(Piaţa Unirii) lângă cinema Sidoli
Diatermocoagulare
DIATERMIE SPEC. ORL.
Inhalaţie cu ozon (electr.
electroterapie, inaltă frecv.
Cons. 8½--10, 12—2, 5—7

Dr. C. Strat
Asistent Universitar
Medic al Asig. Sociale
Boli interne
Diagnostic prin Raze X
(Roentgen)
Str. LASCAR CATARGI 51
(colţ cu V. Conta) Cons. 2—5

Dr. Gancevici
consultă
BOLI DE PIEPT
Str. Lăpuşneanu 19
Luni, Mercuri şi Vineri
intre orele 1—4 p. m.

Dr. M. Avram
Medic de Spital
Consultă şi operează
Boli Chirurgicale, Boli de femei, Mamoş
Consult. 3—7 p. m.
str. I. C. Brătianu 120
Telefon 1280

VIN
Dr. BECEANU:
Poftă bună,
somn bun.

COLEGIUL MEDICAL
— Iaşi —

D-nii medici sunt invitaţi a se prezenta de urgenţă la Colegiul Medical între orele 3—6 p. m. spre a completa o fişă cerută de Ministerul Apărării Naţionale. Se vor aduce actele militare.

CAUT cameră mobilată în centru. Adresa la ziar sub S.

CAUT pentru a închiria locuinţă din 3 camere cu parchet, bae, în casă nouă, la etaj, apropiere de centru.
A se adresa la Cinema „Scala".

DE VÂNZARE imobilul din str. Apeduc 23, cu tot confortul, Aproape de Piaţa Halei şi centru, având grădină cu pomi fructiferi şi flori.
Condiţiuni favorabile.

Informaţiuni

x **Dl. Prof. Dr. I. Tănăsescu reîntors în localitate, a reluat consultaţiile în cabinetul d-sale din str. Coroi 6.**

D-RUL B. FINGHERHUT intorcându-se în localitate şi-a reluat consultaţiile.

x *Dl. Dr. M. HELD, reîntors în localitate, şi-a reluat consultaţiunile în cabinetul d-sale din Iaşi, str. Anastasie Panu No. 22.*

x BORVIZ DE BORSEC se ia pentru o bună digestie.

x **Dr. M. Segall** *medic de spital, — consultă şi operează boli de nas, gât şi urechi în str. Cuza Vodă 83. Telef. 1767.*

x *Dr. Emil Crăciun* intorcându-se în localitate, a reluat consultaţiile în orele 3—5 şi 7—8 p. m. în str. Nec. Gane No. 20.

x *Dr. A. HOFFMANN consultă zilnic boli nervoase şi boli de nutriţie; str. Armeană No. 9, dela 10-12 dim. şi 3-7 d. m.* **Tratamente de slăbire şi îngrăşare.** *Telefon 1577.*

x La o masa copioasă nu trebue să lipsească „Borvizul de Borsec".

x *Dna dentistă L. Carc* intorcându-se în localitate şi-a reluat consultaţiile în cabinetul din Piaţa Unirei (colţ cu Săulescu) orele 10—1, 4—7.

DOCTOR
I. Bernáth
Specializat la Viena în
Boli interne
BOLI de COPII şi SUGARI
Tratament şi diagnostic cu raze electrice
RAZE ULTRA-VIOLETE
Raze Farad şi Galwan
Iaşi Şos. Arcu 2
lângă Farmacia Irofte
Cons. 9-10 dim. şi 3-6. p. m.

De închiriat

1) Imobilul din str. Toma Cosma 27, propr. Sadoveanu:
a) Intreg imobilul compus din 3 camere, 2 antrete, ocupat de E. Miclescu.
2) Imobilul din str. Păcurari 40, propr. Moţet-Grigoraş:
a) Trei camere, baie, bucătărie, odaie în curte, antret comun, ocupate de M. Geanău
3) Imobilul din Iaşi strada Carol 40—42, propr. succ. Rohr:
a) Două camere, antreu, ocupate de D. Scurtu;
b) Trei camere, bucătărie, verandă ocupate de D-ra Florica Apostol.
4) Imobilul din str. Carol No. 23, proprietatea Constanţa Ghica:
a) Una cameră ocupată de N. Contraşu;
b) Localul de tutungerie, ocupat de C. Boicu;
5) Imobilul din str. Sărărie 31, propr. M. şi S. Ulner:
a) Una odaie ptr. regie, 2 odăi ptr. locuit, una magazie ocupate de Leia Abramovici;
b) Una odaie, bucătărie, magazie, ocupate de Gr. Porş.
c) Idem ocupate de T. Maxim.
d) Idem ocupate D. Lovin.
e) Două camere, bucătărie, magazie, ocupate de Leon Măranduc.
f) Una odaie, ocupată de V. Perju.
g) Idem ocupată de B. Parnes.
h) Idem ocupată de P. Maxim.
i) Două camere, bucătărie, magazie, ocupate de V. Nicoară.
j) Idem ocupate de V. Scânteie.

Aceste imobile se închiriază cu începere dela 26 Octombrie a. c.

Orice informaţiuni se dau în zilele de lucru, la Serviciul Contencios al Societatea Creditului Urban Iaşi Strada Carol No. 40—42 etaj, între orele 9—12 a. m.

Ofertele vor fi însoţite de o garanţie de 10 la sută, efecte sau numerar, la suma oferită drept chirie.

Director Genera
N. GHEORGHIADI
Sub-Director I. Şoarec

Cercul de Recrutare Iaşi
PUBLICAŢIE

Se aduce la cunoştinţa tuturor cetăţenilor din oraşu şi jud. Iaşi că în conformitate cu ordinile superioare se va va face şi anul acesta cu începere de la 1 Septembrie 1939 recensământul (inventarierea) rechiziţiilor de animale, vehicule cu tracţiune animală, harnaşament şi biciclete.

Acest recensământ constă în aceia că toţi cetăţenii din oraşul şi judeţul Iaşi sunt *datori să declare în scris* şi să arate Comisiunei ce va veni la faţa locului toţi caii şi boii ce-i au, căruţele de tot felul, harnaşamentul şi bicicletele.

Acest recensământ se va face în fiecare an şi în scopul ca statul să ştie la o eventuală mobilizarepe ce rechiziţii poate conta.

Se atrage atenţiunea că acest recensământ nu trebuie confundat chiar cu rechiziţionarea celor mai sus arătate.

Acei care vor încerca să ascundă adevărul, declarând mai puţin sau chiar de loc ceia ce au, vor fi daţi în judecata Trib. Militar conform Legii Rechiziţiilor.

Comand. Cercului de Recrutare Iaşi
D. GEANOLU

Valorificarea grâului

2000 de vagoane au fost cumpărate până acum la Iaşi

Activitatea Federalei.—Solicitudinea d-lui col. Carp prefectul judeţului

Anul acesta, operaţia de valorificare a grâului a fost trecută asupra Federalei băncilor populare, căreia i s'au pus la dispoziţie fondurile necesare.

Federala a organizat modul de achiziţionare a grâului de la producători, înfiinţând un obor în Piaţa Bădărău şi depozite la Antrepozitele Râşcanu.

Până în prezent acest aparat funcţionează în mod ireproşabil, datorită destoinniciei conducătorilor cât şi sârguinţei funcţionarilor respectivi.

Consiliul Federalei, format din d-nii Gheorghiu-Borşa preşedinte şi C. Drăghici, Bejenaru, ing. Petrescu, ing. Năstase şi Ciobanu-Andrieşeni, şi-a dat toată străduinţa pentru a aduce la îndeplinire acest rol important.

S'au făcut toate intervenţiile pentru obţinerea fondurilor necesare, astfel că oficiul a funcţionat neîntrerupt.

Până acum s'au cumpărat 2000 vagoane de grâu, adică 20 milioane kg., plătindu-se preţul oficial.

Astfel sătenii au scăpat de specula la care erau supuşi de către misiţi şi îşi primesc preţul meritat de recoltă.

Grija d-lui prefect de judeţ

Dl. col. Carp, prefectul judeţului, se interesează îndeaproape de mersul valorificării.

D-sa face peste tot inspecţii pentru a vedea dacă toată lumea e la datorie. Dl. col. Carp stă de vorbă cu sătenii, dându-le explicaţiile necesare şi sfaturi pentru o cultură sistematică în toate domeniile.

Grija aceasta a conducătorului judeţului provoacă o nespusă bucurie în rândurile celor de la sate.

In oborul local sunt zile când dl. prefect vine de mai multe ori în inspecţie, rămânând pe deplin mulţumit de cele constatate.

Oborul e condus de d-nii Ciudin, Nicolae Ciobanu şi N. Buzelaru—secretar.

Iar la antrepozite veghiază d-nii Ştefănescu şi Hanganu.

Toţi caută să-şi facă datoria, conştienţi de importanţa operei realizate.

Şi carele cu grâu vin mereu, astfel că cifra arătată la inceput va fi cu mult depăşită.

REP

Solemnitatea deschiderii cursurilor

Şcoalei primare de aplicaţie

de pe lângă Şcoală Normală Superioară

Luni, 11 Sept. a. c. ora 9 a. m. a avut loc solemnitatea deschiderii cursurilor Şcolii de aplicaţie „Carol I" de pe lângă Şcoala Normală Superioară, în prezenţa următoarelor autorităţi: Dl. Profesor St. Bârsănescu din partea Şc. Normele Superioare, dl. prof. Ianovici Comandantul Legiunii de Străjeri, Dl. V. Tataru inspector şcolar judeţean, a membrilor corpului didactic ai acestei şcoli, a părinţilor şi elevilor şcolii.

După o icierea serviciului religios, Pr. Vasilovschi, confesor în Straja Ţării, a mulţumit Direcţiunei Şcolii Norm. Superioare că a ales ca şcoală de aplicaţie, şcoala primară „Carol I" şi apoi adresându-se şcolarilor îi sfătueşte să fie la înălţimea cinstii ce li se face şi să desăvârşească mereu virtuţile străieresti.

Dl. Prof. Şt. Bârsănescu a amintit principiile care trebue să călăuzească şcoala primară spunând: a) Şcoala primară nu va mai avea caracterul individualist al vechii şcoli, ci ea va pregăti pe copil pentru comunitatea etnică. b) Şcoala primară nu va mai avea numai caracter instructiv, fiind so otită o anexă a şcolii secundare, ci ea va avea în primul rând caracter educativ. c). In împrejurările de astăzi când statele îşi adună ultimele rezerve spre a forma naţiuni care să înfrunte veacurile, se cade ca şi şcoala primară românească să promoveze acel principiu care asigură eternitatea, principiul solidarităţii naţionale.

D-sa aminteşte apoi corpului didactic al acestei şcoli să depună toată munca pentru ca noua instituţie să meargă pe drumul cel bun. In încheiere d-sa aminteşte datoria ceasului de faţă de a fi uniţi cu toţii subt conducerea Suveranului, cârmuitorul destinelor poporului român.

Ultimul a vorbit d. Niculiu, directorul şcolii, aducând mulţumiri d-lui Ministru Pentru Andrei pentru cinstea făcută acestei şcoli de a fi pusă să servească o instituţie ca Şc. Normală Superioară; arată apoi vechimea şi prestigiul moral câştigat în decursul timpurilor şi făgăduieşte că membrii corpului didactic vor fi la înălţimea chemării ce li se face.

I. D. L.

Inştiinţare
pentru dentişti

Se aduce la cunoştinţa tuturor dentiştilor (femei şi bărbaţi) din Municipiul Iaşi să se prezinte în zilele de 12 şi 13 Septembrie crt. între orele 9—13 a. m. la cancelaria Serviciului Sanitar al Municipiului Iaşi, cu actele militare ce posedă.

Nu se admite nici o întârziere peste această dată.

Cetiţi „Opinia"

In amintirea avocatului Em. Gaman

(Continuarea din pagina 1-a)

Muncă a ştiut ca în scurt timp dela numire să-şi câştige aceiaşi dragoste şi prestigiu.

De câteori venea la Iaşi, în concediu, nu era dată să nu treacă pela Camera de Muncă să ne revedem, iar la Bucureşti totdeauna primit cu dragoste în casa lui, şi cu dragoste era primit oricine, mai ales că avea ca tovarăş de viaţă pe ideala lui soţie.

Ori de câte ori mă duceam la Bucureşti, nu puteam să nu-l văd, fie acasă, fie la Camera de Muncă, unde era de la orele 7 jum. dimineaţa; iar despărţirea de el, era totdeauna tristă şi duceam spre Iaşi profundă mâhnire, până când grija şi vâltoarea vieţii mi-o mai risipea.

Acum a fost întreruptă fulgerător o activitate în plină ascensiune.

Moartea nemilloasă şi-a luat tributul prea aspru şi necruţător.

Secera morţii e grozavă, şi destinului nu se poate împotrivi nimeni; însă tu iubit prietin te-ai dus în chip aşa de crunt, făcându-ţi datoria în serviciul patriei.

Te duci acum, însă în sufletul meu şi al acelora care au lucrat cu tine şi au fost împreună, vei rămâne veşnic. Nu te vom uita atâta vreme cât în picturile noastre va mai bate o inimă; ci vei trăi în amintirea noastră, a celor ce te-au iubit...

Avocat PĂDURARU

Activitatea comisiilor
de calificare profesională a meseriaşilor

D. Antoniade inspector general al Muncii a primit o adresă din partea ministerului Muncei, prin care i se face cunoscut că mandatele actualelor comisiuni de calificare profesională a meseriaşilor, au fost prelungite până la 10 Octombrie 1940.

Ministerul Muncei a dispus această amânare pentruca lucrările să fie continuate şi intensificate în vederea aplicării legei meseriilor.

Tot odată ministerul a dat dispoziţiuni Inspectoratului general al Muncei să cerceteze activitatea comisiilor de calificare şi să intervie la Camerele de Muncă atunci când va fi necesar, pentruca lucrările comisiilor de calificare să fie urgentate.

Ministerul Muncii a cerut să i se comunice orice greutăţi s'ar întâmpina din partea Camerelor de Muncă sau a comisiilor de calificare.

Conflict de muncă aplanat

La Inspectoratul Muncei s'au terminat tratativele în conflictul de muncă declarat acum câţva timp la tăbăcăria fraţii Iacob.

In urma tratativelor conduse de d. inspector Costăchescu, conflictul a fost aplanat, încheindu-se contract colectiv de muncă pe şase luni şi majorându-se cu 10 la sută salariile lucrătorilor.

Căsătorie

Duminică 10 Sept. s'a celebrat într'un cerc familiar, la conacul viei D-nei şi D-lui Alecu Zipa, căsătoria D-rei *Alexandrina Andrei* şi a D-lui *Adrian-Theodor Dragoş*, licenţiaţi în Drept, nuni fiind D-na şi D-l Deputat Georges Stamboliu.

Slujba religioasă a fost oficiată de către S. S. Preot Ştefănescu, parohul comunei Tomeşti.

In selecta asistenţă am remarcat prezenţa d-nelor Elena Zipa, Elena Stamboliu, d-nei şi d-lui şef Depou Const. Dragoş, părinţii mirelui; d-nei Marineta Antonescu, d-nei şi d-lui Alecu Zipa, d-nei şi d-lui Colonel Toma Nicolescu, d-nei şi d-lui senator Iancu Zipa, d-nei şi d-lui deputat Teodor Zipa, d-nei şi d-lui Const. Zipa, d-nei şi d-lui administrator financiar N. D. Popa, d-nei şi d-lui Ing. N. Dumitriu, d-nei şi d-lui avocat Pascu Stanciu, d-nei dr. Colonel Caraman, d-nei şi d-lui V. Păun, d-lui Dr. Stocker, d-lui avocat Al. Velciu şi a d-relor: Corina şi Zizuţa Caraman, Lucia-Elena Pogor, Aurelia Popa, d-ra şi cavaler de onoare fiind: Puica Stamboliu şi George-Mihail Dragoş.

Seria toastelor a fost deschisă de către d. senator Iancu Zipa urmat de d-nii N. D. Popa; Deputat Georges Stamboliu; Corsi. Dragoş şi Preot Ştefănescu. In numele tineretului a vorbit dl. George Mihail Dragoş.

Asistenţa a petrecut într'un antren desăvârşit până în zorii zilei.

As

DEANNA DURBIN
O fetiţă delicioasă
Luni la „Scala"

Un slujitor vrednic

Printre licenţiaţii teologi care au ocupat recent parohii în cuprinsul eparhiei Moldovei, se află şi părintele Neculai Guragata, paroh al parohiei Başeu din judeţul Dorohoi.

Deşi nou numit slujitor pe ogorul Domnului, totuşi părintele Guragata desfăşoară o activitate de toată lauda, care a atras elogiul autorităţilor superioare bisericeşti.

Sf. Sa fiind şi un muzician desăvârşit datorită studiilor ce le posedă în această direcţie, a organizat un cor sătesc care răspunde la sfintele slujbe.

In colaborare cu învăţătorii din parohie şi înconjurat de dragostea norodului credincios, părintele Neculae Guragata activează pe tărâmul misionar şi cultural, organizând serbări şi conferinţe cu caracter moral religios.

Cu elemente tinere ca părintele Guragata, biserica moldovenească nu are decât de câştigat

SP.

Către doamnele şi domnişoarele
cari sunt înscrise la Crucea Roşie, filiala Iaşi

Pentru aranjarea programului de muncă Doamnele şi Domnişoarele, sunt rugate să se prezinte la sediul Societăţii Crucea Roşie lângă Spitalul Militar, azi 12 Sept. a. c. ora 18.

Tot între orele 18—19, se primesc înscrierile Doamnelor, cari doresc să urmeze cursurile de Infirmiere Voluntare, care vor începe anul acesta la 1 Octombrie.

Insignă specială în folosul Crucei Roşii
APEL

Societatea Naţională de „Cruce Roşie" Filiala Iaşi, face cunoscut că în cadrul lunei Iaşului, se vinde o insignă specială. Beneficiile vor mări fondul Asociaţiei şi vor contribui la micşorarea suferinţelor, propovăduind noţiunile de igienă în timp de pace şi pregătind materialul necesar şi personal devotat şi bine instruit, pentru îngrijirea bolnavilor în timp de nenorociri.

Avem convingerea că marele public, va înţălege să dea obolul său, pentru a ajuta Societatea Crucea Roşie, să-şi îndeplinească misiunea sa

ŞTIRI DELA CFR.

Direcţia Generală a dat dispoziţiuni ca serviciile să întocmească imediat tablouri de personalul care are dreptul să fie avansat pe data de 1 Aprilie 1939 şi anume; Toţi funcţionarii sau agenţii care au fost avansaţi la alegere şi a căror stagiu de înaintare decurge dela 1 Aprilie 1937.

•

Pentru biletele pe c. f. r. Constanţa—Mamaia—Rex nu se va mai percepe timbru C.F.R. rămânând ca la aceste bilete să se insaseze numai timbru de aviaţie respectiv.

•

Cu începere dela 15 Septembrie a. c. se inţiinţează o taxă specială de 5 la sută asupra tarifelor cfr. de călători şi o taxă specială de 10 la sută asupra tarifelor cfr. de mărfuri.

Această taxă are de scop acoperirea cheltuelilor făcute cu executarea programului de lucrări în legătură cu apărarea naţională. Ele se inţiinţează pe timp de 2.1/2 ani.

x ATELIERUL DE CONFECŢII IAŞI angajează lucrători calificaţi,—bărbaţi şi femei — cu maşini de cusut, pentru tot felul de confecţiuni.

x In zilele de 13 şi 14 Septembrie a. c. Băile Comunală şi Populară funcţionează între orele 9—12 şi 15,30-18.

x Ministerul Agriculturei a făcut cunoscut că arendările terenurilor şi bunurilor disponibile dela Agricultură, reforma agrară, proprietatea Camerelor Agricole, — se aprobă numai de Inspectoratul Agricol al ţinutului Prut.

Mîne se inaugurează oficial expoziţia „Lunei Iaşilor"

Participarea organizaţiei „Muncă şi voe bună". Instalarea distracţiilor.

Mâine dimineaţă, în cadrul unei solemnităţi speciale, are loc inaugurarea oficială a Expoziţiei „Luna Iaşilor".

La această festivitate şi-au anunţat participarea o seamă de personalităţi din Bucureşti; în frunte cu d-nii miniştri Victor Iamandi, prof. Petre Andrei şi prof. Mihai Ralea; delegaţi ai ministerelor Finanţelor, Economiei Naţionale şi Propagandei, precum şi şefii autorităţilor locale în frunte cu d-nii: Rezident Regal prof. Tr. Ionaşcu, col. C. Carp prefectul judeţului şi primar general Const. Ionescu.

*

După cum am mai relatat, dintre instituţiile din Bucureşti care vor participa la marea mişcare ieşană, Ministerul Propagandei va fi cel mai activ.

În urma stăruinţelor depuse de d-nii senatori I. Botez şi I. Zipa, d. ministru Eugen Titeanu a dispus ca organizaţia „Muncă şi Voe Bună" să-şi amenajeze un pavilion special în parcul dela Copou.

Eri dimineaţă a sosit la Iaşi d. Victor Ion Popa cunoscutul scriitor şi regizor şi directorul acestei organizaţii.

Imediat, d-sa s'a dus la parcul Expoziţiei şi a luat contact cu comitetul de direcţie în vederea pregătirilor necesare.

Organizaţia „Muncă şi Voe Bună" îşi va amenaja produsele în pavilionul fost al păsărilor, de lângă Pavilionul Moldovei.

Organizaţia bucureşteană a sosit cu 3 vagoane pline cu material documentar, care a obţinut frumoase succese în cadrul expoziţiei internaţionale dela Bucureşti.

Amenajările speciale se fac sub directa supraveghere a d-lui V. Popa.

În cursul zilei de astăzi va sosi şi caravana cinematografică, ce depinde tot de Ministerul Propagandei.

Odată aceste lucrări terminate şi asta chiar în cursul zilei de astăzi, întreaga expoziţie este pusă la dispoziţia vizitatorilor.

Parcul de distracţii

Din motive de ordin tehnic, amenajarea parcului de distracţii a început abia de eri.

Din distracţiile sosite până în prezent şi care sunt în curs de amenajare, putem anunţa: dulapul uriaş de circa 25 metri.

E o copie fidelă a Praterului vienez, vine apoi Bazarul Pintilie, o organizaţie serioasă; ovalul cu concurs de răţuşte; bazarul „Norocul gospodinei", un fel de tombolă la care pentru suma de 10 lei se pot câştiga diferite obiecte casnice de mare valoare; ghiara misterioasă, un aparat tip oriental foarte interesant şi deasemeni cu câştiguri; un popic cu dulciuri; cursa de automobile şi avioane; jobenele săltăreţe, etc.

Un număr senzaţional şi de atracţie îl va constitui teatrul de iluziuni al lui Forrentini, rivalul lui Cantarelli.

Tot în cadrul lunei Iaşilor, se va produce cea mai serioasă organizaţie de circ din ţară şi adusă cu mari sacrificii materiale. E vorba de circul Franzini, care din cauza mărimei sale va fi amenajat pe un teren din centrul oraşului.

Afară de toate acestea, se mai pregăteşte în interiorul expoziţiei o mare demonstraţie muzicală şi de dansuri româneşti, la care va da concursul personalul fabricei „Ţesătura"-Iaşi.

Chestiunea reducerilor pe c. f. r.

D. senator I. Zipa va pleca zilele acestea la Bucureşti, pentru a interveni la direcţia generală c. f. r. în senzul ca reducerea de 50 la sută să fie extinsă pe întreaga ţară.

În cel mai rău caz, această reducere să fie aplicată şi în ţinuturile înconjurătoare: Suceava, Nistru şi Dunărea de jos. VIRGIL GHEORGHIU

RONALD COLMAN
Prizonierul din Zenda
Luni la „Scala"

Mîne Joi se inaugurează expoziţia străjerească a ţinutului Prut

Comandamentul Ţinutului Prut comunică următoarele:

Joi 14 Septembrie a. c., ora 8 jum. dimineaţa va avea loc inaugurarea expoziţiei Ţinutului Străjeresc Prut, care va începe cu ridicarea Pavilionului Naţional.

La acest ceremonial vor lua parte Îndrumătorii Ţinutului, Toate comandantele şi comandanţii de Legiuni din Ţinut, comandantele şi comandanţii de cohorte, de stoluri şi de centurii din localitate. Dela stolurile din Iaşi vor lua parte câte o sută de străjere şi o sută de străjeri.

Conducerea întregului ceremonial o va avea d. Comandant Îndrumător Octav Cădere.

La ora 11 toate comandantele şi comandanţii străjeri vor lua parte la ceremonialul de inaugurare a întregei expoziţii, alături de autorităţi.

Costumul străjeresc de serviciu, obligator.

Inmormîntare

Ieri a fost condusă la locul de veci, tânăra doamnă Ţuca Rudiblon, soţia d-lui Eduard Rudiblon cunoscutul fruntaş al comerţului ieşan.

Tânără, vioae, amabilă, cu un întreg viitor în faţă, d-na Rudiblon a fost atinsă brusc de aripa morţii, spre consternarea familiei, prietenilor şi cunoscuţilor.

La înmormântare a asistat un public numeros. În chip simbolic, muzica a cântat valsuri şi cântece moderne, cum se potrivea amintirei unei femei atât de tinere şi dornice de viaţă.

Dumnezeu s'o odihnească în pace!

Sportul

Duminică la Parcul Sportiv a avut loc matchul de football între juniorii Ateneului Tătăraşi şi Vulturi.

Jocul s'a terminat cu 5—0 în favoarea grupării Ateneului Tătăraşi.

*

Gruparea ieşană „Victoria cfr", joacă Duminică, în cadrul Diviziei Naţionale B, la Oradea Mare cu gruparea C. A. O.

*

Aseară s'a întrunit comisia campionatelor districtuale de football.

Comisiunea a hotărât ca aceste campionate să înceapă în ziua de Duminică.

In jurul unui furt de bijuterii

Am relatat furtul comis de tânărul Camil Iordăchescu dela unchiul său d. Teodor Iordăchescu din str. preot Ştiubei 1, precum şi la proprietara acestuia, d-na Dragan.

Camil Iordăchescu a furat de acolo haine şi bijuterii.

Hainele au fost vândute la câţiva telali; iar bijuteriile, unui cunoscut specialist în fabricarea odoarelor bisericeşti.

Acesta a topit aurul şi a făcut din el diverse obiecte.

De remarcat că a plătit gramul de aur cu... 15 lei!

Telalii şi argintarul au fost arestaţi.

Posibil să se producă şi alte arestări.

Ieri s'a procedat la reconstituirea furturilor comise de tânărul Camil Iordăchescu.

R. P.

INFORMAŢIUNI

x **Bacalaureatul.** — Examenul de bacalaureat (teoretic şi comercial) din sesiunea de toamnă va începe în ziua de 20 Septembrie.

Ministerul educaţiei naţionale va fixa, zilele acestea, centrele unde urmează să se ţină examenul.

x Duminică, la Borca-Neamţ, a avut loc căsătoria religioasă a d-lui avocat M. Gr. Constantinescu cu d-ra avocat Bebi Andreianu.

Nuni au fost d-na deputat av. D. Dimitriu şi senator Petre Pogonat decanul baroului ieşan.

Trasmitem felicitări tinerilor căsătoriţi.

x În curând apare: „Gramatica limbii ebraice" de prof. Ioseph Weiştack.

Prefaţa de d. Carol Drimer.

x Zilele acestea va apare revista „Luminătorii" No. 9 pe luna Septembrie. Acest număr este închinat d-lor Miniştri Petre Andrei şi V. Ţoni şi cuprinde un bogat material literar, social şi ştiinţific datorit celor mai distinşi publicişti.

x Ministerul educaţiei naţionale a adus mulţumiri d-lui învăţător pensionar Cezar Tăzlăoanu pentru frumosul gest pe care l'a făcut, punându-se imediat la dispoziţia ministerului pentru a suplini pe învăţătorii concentraţi dela şcoala primară „M. Kogălniceanu" din Iaşi.

x **Camera de punere sub acuzare** de pe lângă Curtea de Apel din Iaşi, începând dela 15 Sept. se compune din d-nii consilieri Eugen G. Săndulescu, Petre Paşnicu şi Gheorghe Vasilovici.

x A fi frumoasă şi atrăgătoare este problema ce rezolvă **Crema Miraculoasă.** Această minunată cremă distruge petele şi coşurile de pe obraz, albeşte şi catifelează pielea dându-i un parfum delicios. Depozit Farmacia Dr. Ratianu Str. Cuza Vodă 83.

Tractoarele agricole

Ministerul agriculturei a făcut cunoscut d-lui ing. Traian Dănescu inspector general agricol al ţinutului Prut, că tractoarele agricole, sunt considerate ca vehicule cu tracţiune mecanică şi trebuiesc înscrise la poliţiile respective.

La aceste înscrieri se va percepe o taxă de 500 lei de fiecare tractor agricol.

Conducătorii acestor tractoare nu este necesar să fie şoferi calificaţi, ei poate fi şi mecanici autorizaţi.

Ancheta poliţienească în jurul incendiului dela fabrica Gheller

D. chestor Alex. Stratan continuă ancheta în jurul incendiului dela fabrica „Geller" din str. Smârdan.

Au fost audiaţi numeroşi funcţionari precum şi oamenii de serviciu ai fabricei.

Deasemenea au fost interogaţi d. ing. Ernest Gheller, directorul fabricei, şi d. Alter şef-contabil.

Cauzele care au provocat incendiul se pare a fi un scurt circuit electric în magazia de bun bac.

Totuşi sunt cercetaţi unii lucrători care au un b'at în ziua incendiului, în depozit— spre a se vedea dacă nu cumva unul din ei a aruncat din greşală o ţigară aprinsă.

Eri dimineaţă d. directer Stratan, însoţit de d-nii comisari şefi Nicolae Căpriţă şi Chiricescu, împreună cu conducătorii fabricei, au anchetat la faţa locului — cauzele incendiului şi distrugerele provocate.

Totodată a fost anunţată societatea de asigurare spre a se face o evaluare a pagubelor.

O familie otrăvită cu ciuperci

Braşov 13—Familia Farcău compusă din 5 membrii şi domiciliată în Str. Carpaţilor 105, s'a otrăvit cu ciuperci.

O fetiţă în etate de 5 ani a încetat din viaţă, iar celelalte patru persoane sunt în stare gravă.

In memoria Elenei Meissner

Apel

Comitetul Asociaţiei feministe a luat iniţiativa de a cinsti memoria valoroasei româncе, bunei cetăţene a Iaşului, iubitei profesoare, neobositei binefăcătoare şi nepreţuitei sale Preşedintă, celeia ce a fost Elena Meissner, printr'o broşură omagială care să-i consacre memoria pentru viitor.

Comitetul roagă pe oricine ar fi dorit să-i aducă un ultim rămas bun în faţa mormântului, sau să-i închine câteva gânduri, a le alătura acestei broşuri, trimeţindu-le pe adresa secretarei d-na Laura Roiu 27, Lascar Catargiu Loco'.

Inscrierile pentru examenele particulare

Inscrierile elevilor pregătiţi în particular pentru cursul secundar şi comercial se fac între 1—31 Octombrie.

Ministerul educaţiei va publica la sfârşitul lunei Septembrie tabloul şcolilor unde urmează să se facă înscrierile în toată ţara.

Străjereşti

Se aduce la cunoştinţa detaşamentelor străjereşti care au fost invitate prin circulară pentru Joi 14 Septembrie crt. la inaugurarea Pavilionului străjeresc dela Expoziţie, că trebue să fie acolo la ora 8.30 fix.

Legiunea de străjeri Iaşi

Publicaţiune

Se aduce la cunoştinţa celor ce aparţin de Cercul de Recrutare Iaşi şi cari în toamna anului 1938 fiind chemaţi la revizuirea Medicală la Spitalul Militar Iaşi, au fost găsiţi buni pentru serviciul militar sau serviciul auxiliar, de a se prezenta la acest Cerc cu o cerere timbrată şi 2 fotografii certificate de Poliţia Circ. respective sau Postul de Jandarmi, pentru a se înainta uniţii unde a fost repartizat în vederea eliberării livretului militar Md. E. ce trebue să-l posede fiecare cetăţean.

Comand. Cercului de Recrutare Iaşi.

Lct. Colonel, D. GEANOLU

x O CARTE FOLOSITOARE. — A apărut *„Cura de odihnă în tuberculoza pulmonară"* de Dr. Jacqrod medic director al Sanatoriului din Leysin.

Broşura e tradusă de d-na Hurmuzescu şi trebue citită de toţi tinerii cari vor găsi în ea sfaturi şi îndrumări practice.

Se găseşte în toate librăriile din Iaşi şi se vinde cu 50 lei în folosul Dispensarului Profilaxiei.

x **Tusa şi Răguşeala** în Bronchitele gripale dispar repede cu *Pastilele de Eucalipt Benzomentolate Dr. Ratianu* aprobate de Consiliul Sanitar Superior. Indicate în toate afecţiunile pulmonare, laringite, astmă, dezinfectează plămânii, uşurează respiraţia. Depozit Farmacia Dr. Ratianu Iaşi Cuza Vodă 83.

x Oricine poate să-şi facă la Iaşi cura de Borviz de Borsec cerând la bodegă, băcănie, drogherie şi restaurant această apă minerală.

Mulţumire

Prin prezenta ţinem a aduce mulţumiri publice d-lor av. Alex. Stratan, director al chesturei Iaşi şi comisar Dumitru Iancu şeful biroului judiciar, datorită cărora a fost descoperită şi arestată banda de hoţi condusă de Mircea Streit şi Bercu Mayer, care teroriza prin furturi întregul oraş.

Am fost victime ai acestor bortaşi şi graţie poliţiştilor sus menţionaţi ni s'au restituit lucrurile furate.

(s) Ana şi Marcu Lupu, Anuţa Iţicovici, Moise Moscovici, Strul Veisman, Mărculescu, Iosub Pălărieru, Şor Aizic, Lehrman.

Ghişeele norocoasei loterii
HERMES
sunt deschise azi Mercuri şi mâine Joi 14 crt. în permanenţă până la orele 11 seara.

De vânzare
casă gospodărească, solidă, 4 odăi, bucătărie, cămări, pivniţă, apă, lumină electrică etc.
Poziţie centrală lângă tramvai şi Hală. Preţ foarte avantajos. A se adresa la ziar.

La Liceul Industrial
Reuniunea Femeilor Române
se mai primesc înscrieri, în cl. I şi V.
Se primesc şi interne.
DIRECŢIUNEA

CONFERENŢIAR DOCTOR
Gh. Plăcinţeanu
Chirurg primar
Chirurgie şi boli de femei
Cons. 3—5 d. a.
IAŞI, ALEIA ALEXANDRI 5

DOCTOR
Alex. Moruzi
Profesor Universitar
Medic Primar Director
Cons. zilnic 4—6 p. m.
Chirurgie generală
Chirurgie nervoasă
Str. Păcurari No. 5
(deasupra farmaciei Căpăţînă)

Telegramă

Peste câteva zile soseşte în localitate în cadrul atracţiilor „Lunei Iaşilor"
MARELE ŞI RENUMITUL
CIRC FRANZINI
cu un program excepţional

Comunicat

Ministerul Apărării Naţionale comunică următoarele prescripţiuni ce trebuesc cunoscut şi îndeplinite de către toţi ofiţerii de rezervă, subofiţerii şi trupa din complectare, rezervă şi miliţie pentru caz de mobilizare.

1.—Fiecare trebue să aibe un livret de serviciul militar care trebue vizat anual, în timpul ce se va anunţa prin presă, radio, etc.

Cel care a pierdut livretul, trebue să ceară imediat înlocuirea la cercul recrutare unde este înscris.

2.—Orice schimbare definitivă de domiciliu va trebui comunicată — personal sau în scris—în termen de 5 zile, cercului de recrutare cât şi unităţii din care face parte.

Cel care lipseşte dela locuinţa sa mai mult de 15 zile va lăsa unui membru din familie, prieten sau cunoscut grija de a-i transmite imediat toate ordinele sau comunicările militare ce i se vor anunţa prin autorităţi, publicaţiuni, presă etc.

3.—In afară de livret, fiecare trebue să aibe asupra sa şi un singur bilet (ordine de chemare galben sau roşu, ordin de mobilizare pentru lucru, ordin alb de rămânere la vatră), care se va păstra lipit în livretul militar.

Cei care nu au asemenea bilet, vor cere imediat lămuri unităţii cărora aparţin.

4. In caz de mobilizare se vor prezenta numai acei ce posedă ordine de chemare de felul arătat precis prin publicaţiunile ce se vor face.

Pentru procurarea lăzilor de campanie regulamentare, cei ce nu au se vor adresa unităţilor respective pentru a li se confecţiona contra cost.

5. Toţi cei chemaţi cu ordine galbene şi roşii sunt datori să se prezinte la unităţile lor în timpul şi în locul fixat prin ordinul de chemare.

6. Ofiţerii vor veni cu echipamentul de campanie complect şi cu lada de bagaje regulamentară cei din armele călări, vor aduce cu ei şi harnaşamentul de campanie.

7. Oamenii de trupă vor veni cu câte un rând de cămăşi, ismene, ciorapi sau obiele, bocanci sau opinci, ştergar şi batistă; iarna vor aduce în plus flanelă sau cojoc. Vor avea asupra lor şi hrana pentru transport şi pentru ziua prezentării la unitate.

Cel care posedă ordin de mobilizare pentru lucru sau ordin de rămânere la vatră, nu se va prezenta la unitatea în care contează, decât în cazul când va fi chemat cu ordin special adresat personal.

Informaţiuni

x **D. Docent Dr. Hurmuzachi** *conf. universitar, întorcându-se în localitate şi-a reluat consultaţiile în str. Lăpuşneanu No. 20, între 2—5 p. m.*

x **Dr. S. CAUFMAN** dela facultatea de medicină din Paris. *Boli de stomac, intestine, ficat şi rect.* Tratamentul hemoroizlor prin injecţii sclerozante şi electrocoagulare. Rectosigmoidoscopie. Str. Banu 8 (lângă Conservator). Consult. 9½ — 11½, 3—6 p. m.

x **Contra durerilor musculare, articulare, sciatice** de natură reumatică sau gutoasă întrebuinţaţi **Frantzbrantwein Mentoformic Dr. Ratianu** aprobat de Consiliul Sanitar Superior. Alină durerile redând buna dispoziţie.

Depozit Farmacia Dr. Ratianu, Iaşi Cuza Vodă 83.

x Pentru comenzi de BORVIZ DE BORSEC, adresaţi-vă reprezentantului societăţii, — Dl. Vasile Mândru, la cinematograful „Sidoli", telefon 2059 şi la biroul de agentură şi comision Mândru, tel. 1516.

DOCTOR
Iosif Goldenberg
medic de spital
Specialist în:
BOLI DE PIELE
SIFILIS-VENERICE
str. Palat No. 2
Cons. 8-11 a. m. 3-8 p. m.
Telefon 2156

Doctor
Solomon Manole
Medic de Spital
BOLI DE FEMEI
MAMOŞ, CHIRURGIE
Cons. 2½—7 p. m.
Str. Mârzescu No. 7
Telefon 2230

Şcoala Primară Profesională „STEAUA"

Se aduce la cunoştinţa celor interesaţi că înscrierile şi reînscrierile au început şi vor continua zilnic în cancelaria şcoalei de la 9—1 dim.

Începând din anul acesta, absolventele cursului profesional, în urma deciziei Camerei de Muncă vor căpăta titlul de maistre făcând o practică de 3 ani în atelierul de aplicaţie a şcoalei înfiinţat în acest an de către Comunitatea sub a cărei egidă a trecut sus numita şcoală.

Direcţiunea

DOCTOR
SOLO SCHREIFEL
SPECIALIST IN
BOLI DE PIELE, VENERICE, SIFILIS
Diagnosticul precoce al sifilisului prin examenul ultra-microscopic
DIATERMIE
Raze ultra-Violete
Consultaţii şi tratamente
7—10 dim. şi 2—9 seara
Str. Anastasie Panu 70
Peste drum de Bis. Sf. Neculai

FIECARE OM ARE FRUMUSEŢEA ŞI FARMECUL SAU.
FOTOGRAFUL
GUSTY
ştie să vi le scoată în evidenţă.

VINURI ABSOLUT NATURALE
vechi şi noi, eftine şi higienic servite
cumpăraţi numai dela depozitul nou înfiinţat în str. Prof. A. C. Cuza 27 (fost Arcul casele Textler, palatul poştei vechi.
Dacă nu vă puteţi deplasa, telefonaţi la Cinema Sidoli telefon 2059, — şi veţi avea urgent la domiciliu [illegible]

ULTIMA ORA

Situaţia pe fronturile de luptă

Mersul operaţiilor în Polonia

Berlin 13.—(D. N. B.), Situaţia pe frontul oriental este următoarea:

La vest de regiunea centrală a Vistulei în regiunea Kutno şi la sud de regiunea Radom, a fost sfărmată rezistenţa polonă.

Prada de război şi numărul prizionerilor, este în curs de evoluare.

La est şi nord-est de Varşovia, trupele germane au trecut Narewul şi în parte Bugul.

Liniile ferate Varşovia - Bialistock şi Varşovia-Sedlice sunt tăiate.

Astfel, flancul de nord polonez este întors.

La sud trupele germane au lăsat în urmă râul San, înaintând spre Lemberg şi ameninţând cu întoarcerea aripei de sud poloneze.

*

Aviaţia germană a atacat trupele poloneze în regiunea Kutno, bătând căile ferate şi şoselele.

Unele transporturi de muniţii au făcut explozie.

Lupte de barricade la Varşovia

Berlin 13. (D. N. B.) „Berliner Boersen Zeitung" arată că artileria poloneză bombardează cartierele periferice ale Varşoviei. In oraş populaţia civilă este pusă să lupte pe baricade.

Populaţia va suferi consecinţele acestei situaţii, fiind tratată ca franctirori, iar răspunderea va cădea în seama comandamentului polonez şi a guvernanţilor din Londra, care îndeamnă la cel mai neomenos fel de a duce războiul.

Comunicări poloneze

Varşovia 13. (Patt). — In capitală domneşte un calm relativ. Garnizoana, sprijinită pe detaşamente blindate, a dat câteva atacuri reuşite, distrugând 3 care de asalt inamice.

Aviaţia germană a bombardat palatul Belvedere, fosta reşedinţă a mareşalului Pilsudscky şi care acuma e transformat în muzeu naţional.

*

Londra 13 — (Reuter). Ambasada britanică din Varşovia a fost bombardată de avioanele germane.

Cu acest prilej d-na Shelky, soţia unui funcţionar al ambasadei, a fost omorîtă.

Slovacia a anexat teritorii poloneze

Bratislava 13.—(D. N. B.) Autorităţile slovace au luat în mâini administraţia provinciilor polone dela graniţă, care sunt locuite în majoritate de slovaci.

S'au restabilit comunicaţiile şi s'au pus funcţionari slovaci în graniţa pe care Slovacia a avut-o în anul 1920.

Pe frontul francez

Paris 13 (Havas). In cursul nopţii, trupele franceze au amenajat terenul ocupat între Saar şi Blues.

Sunt acţiuni de amănunt, care însă marchează o înaintare vizibilă pe un front larg, însă fără a fi pusă în mişcare ansamblul trupelor îngrămădite în această regiune.

Şi în Orientul extrem
continuă ciocniririle japono-sovietice

New-York 13 (Reuter). Un nou atac sovietic s'a dat în Mandciuria.

O armată japoneză a fost complect înfrântă.

Pe câmpul de luptă au rămas 25 mii de morţi şi răniţi japoneji.

Trupele sovietice care au întrebuinţat numeroase tancuri şi artilerie grea, au ocupat o porţiune însemnată din teritoriu.

Trupe proaspete japoneze sunt îndreptate spre Mandciuria.

Azi la Scala

Stella Dallas
cu BARBARA STANWYK
la orele 6.30 şi 10.30 seara

INGERUL
cu MARLENE DIETRICH
Herbert Marshal
şi Melvyn Douglas
la orele 3.30, 7.30 şi 12 seara

Marco Polo
cu GARY COOPER
la orele 4.30 şi 9 seara

Vulcanul Etna în activitate

Roma 13 —Vulcanul Etna a intrat în activitate.

La Catare s'au produs câteva cutremure de pământ însă fără a se pricinui pagube.

Cooperarea anglo-franceză
Sosirea trupelor engleze în Franţa. Consiliul suprem Interaliat.

Paris 13. (Havas)—In privinţa cooperării militare anglo-francoze s'au produs pe ziua de eri două fapte materiale:

Primul: Un consiliu suprem interaliat s'a ţinut eri pe teritoriul francez, într'o localitate care nu a fost dată publicităţii.

Din partea Angliei au participat d. Chamberlain şeful guvernului şi Lordul Chatfield ministrul coordonărei apărărei naţionale, iar din partea Franţei d-nii Daladier prim ministru şi generalul Gamelin şeful armatelor franceze.

Comunicatul dat presei, după consiliu, precizează că a avut loc un schimb de vederi asupra măsurilor comune de luat în situaţia actuală şi în viitorul apropiat. De asemenea consiliul a decis de a se da Poloniei toată asistenţa posibilă.

D. Daladier s'a reintors seara la Paris.

Al doilea fapt material este sosirea trupelor engleze în Franţa. Transportarea acestor trupe s'a făcum în cel mai strict secret, pentru a se evita torpilarea vaselor de către submarinele germane.

Ziarul „Times" anunţând cu titlu pe pagină sosirea combatanţilor englezi în Franţa, spune că trupele trimise sunt echipate cu cel mai modern armament, dispun de tancuri grele ultimul model, iar aviaţia care a aterizat odată cu aceste trupe, este din cele mai bine înzestrate.

Francezii au primit cu mare entuziasm pe englezii debarcaţi pe teritoriul lor, constatând cu satisfacţie că numărul acestor trupe este mult mai mare decât al trupelor venite în ajutor în 1914

După ce au defilat prin Paris, trupele engleze au fost îndreptate spre linia Maginot.

Londra 13 (Reuter).—După înapoerea din Franţa, d. Chamberlain s'a prezintat Regelui George, punându-l în curent cu cele discutate.

Astăzi, d. Chamberlain va vorbi în Camera Comunelor, arătând care-i situaţia militară.

Ştiri poliţieneşti
O copilă ademenită

D. Georges Apostolescu, şeful poliţiei Gării, a găsit în dosul Gării pe copila Olimpia Tudor în vârstă de 10 ani, din oraşul Bălţi str. Corbu 33, care a fost momită şi adusă la Iaşi de o femeie necunoscută.

Se face anchetă deoarece separe că după semnalmentele date, de copilă, ar fi vorba despre o cunoscută traficantă de carne vie.

Razie.—Personalul biroului judiciar al chesturei, de sub conducerea d-lui comisar-şef D-tru Iancu a făcut astă-noapte o razie în tot oraşul. S'au operat 200 arestări.

JAF.—Concentraţii Ion Gh. Beni din com. Amăreşti jud. Tutova, Biri Ianoş din com. Palanca jud. Bacău şi Lucaci Gh. din com. Bihor jud. Mureş, pe când mergeau pe str. Uzinei, au fost acostaţi de doi indivizi necunoscuţi, care le-au furat prin „grant" o mare sumă de bani.

SIMONE SIMON
JEAN GABIN
BESTIA UMANA
Luni la „Scala"

Cine nu suportă orice untdelemn, să încerce untdelemnul
SPHINX
Va fi complect satisfăcut

Tratativele pentru remanierea guvernului francez

Paris 13.—(Havas). Remanierea guvernului va suferi o amânare. Partidele politice n'au aprobat formula propusă de d. Daladier, ele cerând să fie toate reprezentate în noul guvern.

Totuşi se crede că până la sfârşitul săptămânii se va stabili un acord.

ORA 12

Atitudinea fermă
a Angliei şi Franţei

Paris 13. — Agenţia Havas anunţă că în şedinţa de eri a consiliului suprem interaliat, s'a hotărât să se ducă rezistenţa până la capăt şi a se respinge orice încercare a Germaniei de a limita conflictul în Polonia.

Anglia pune la dispoziţie toate resursele ei omeneşti şi economice.

Se precizează că acum nu va mai fi vorba ca în 1914 de debarcarea a 100 mii oameni, ci vor fi aduse milioane de soldaţi.

Rezistenţa îndârjită
a populaţiei din Varşovia

Berlin 13. (D. N. B.). — Toate închisorile din Varşovia au fost deschise, deţinuţii fiind lasaţi în libertate spre a ajuta la apărarea oraşului.

Arborii din parcurile din centrul capitalei au fost tăiaţi pentru a face baricade pe străzi; pavajele distruse iar conductele de apă sparte, o bună parte din oraş fiind astfel inundată.

Chiar şi femeile de moravuri uşoare, s'au constituit în bande care trag cu armele depe acoperişurile caselor asupra soldaţilor germani.

Trupe polone încercuite

Berlin 13. (D. N. B.) — Sunt considerate ca definitiv pierdute, trupele poloneze încercuite de armata germană în regiunea din apropierea oraşului Kutno.

Intîlnirea pe front
Hitler-Goering

Berlin 13.—Agenţia D. N. B. anunţă că mareşalul Goering a făcut o vizită d-lui Hitler la marele Cartier General al armatei.

Cei doi conducători au avut o consfătuire de 2 ore.

Apoi, mareşalul Goering a plecat cu avionul la comandamentul forţelor aeriene, care operează între Varşovia şi Carpaţi.

Porturile italiene la dispoziţia Elveţiei

Berna 13.—Agenţia oficială anunţă că Italia a pus la dispoziţia Elveţiei porturile sale, pentru traficul de mărfuri.

Elveţia poate astfel să se aprovizioneze cu toate produsele.

Panica în regiunea Gibraltarului

Roma 13.—Din Algesiras se anunţă că numeroşi străini, şi mai ales francezi, au trecut Gibraltarul, îndreptându-se spre Africa de nord.

De asemenea, au fost trecute 900 automobile franceze.

Falanga spaniolă

Madrid 13.—Agenţia oficială anunţă că în locul consiliului falangei, care a fost dizolvat, s'a constituit un nou organism.

Noul consiliu are 100 de membrii.

Fapte în legătură cu războiul

VASELE SOVIETICE nu intră în porturile engleze

Riga 13.—Agenţia Stefani anunţă din Moscova: Toate vapoarele sovietice care se află în cursă, au primit ordin radiotelegrafic să nu intre în porturile britanice.

Vase japoneze
controlate de engleji

Tokio 13.—Agenţia Domei află că un vapor de război englez a oprit şi controlat vase de război japoneze chiar în apele nipone.

Faptul a produs enervare la Tokio.

Englejii nu recunosc
ultimele anexiuni germane

Londra 13. (Reuter).— Monitorul oficial publică o notă prin care protectoratele Boemiei şi Moraviei, Slovaciei şi Danzig sunt considerate teritorii de ocupaţii germane.

Avioane engleze
deasupra Danemarcei

Copenhaga 13. (D. N. B.)— Aviatorii englezi au zburat eri din nou deasupra Danemarcei, aruncând manifeste.

Ziarele daneze cer măsuri impotriva acestei violări de neutralitate.

Neutralitatea Jugoslavă

Belgrad 13 (Avala). — Ministrul comunicaţiilor a declarat eri ziariştilor că Jugoslavia este hotărâtă să păstreze neutralitatea până la ultima posibilitate.

Convenţia dela Oslo

Paris 13.—Agenţia „Havas" comunică: Eri s'a închis conferinţa Statelor semnatare ale convenţiei dela Oslo. S'a constatat un acord complect al statelor semnatare de a menţine într'o strictă neutralitate.

Confiscarea alimentelor din Polonia

Varşovia 13.—Agenţia Patt arată că în regiunile ocupate de trupele germane au fost confiscate toate alimentele.

In primul rând s'a ridicat grâul şi cartofii.

Populaţia poloneză sufere mult din această cauză.

Evacuarea regiunii Saar

Berlin 13 (D.N.B.) In legătură cu evacuarea populaţiei din regiunea Saar-Aix la Chapelle—se precizează că nu e vorba de un exod dezordonat al populaţiei, ci de o evacuare care se execută după un plan bine studiat.

Această evacuare este prevăzută în planul de apărare a frontierei apusene.

„Normandie" n'a fost vândut

Paris 13.— Agenţia Havas desminte ştirea că vaporul Normandie ar fi fost vândut Statelor-Unite.

Vasul rămâne în proprietatea statului francez.

In camera maghiară

Budapesta 13. — (A. T. I.) Comisiunea camerei pentru afacerile străine a fost convocată pentru mâine Joi.

Contele Czaki ministrul de externe, va face declaraţii asupra situaţiei internaţionale.

Călătoria Marei ducese Charlota

Amsterdam 13. — Agenţia oficială anunţă că vasul olandez „New-Amsterdam" soseşte astăzi în portul Rotterdam.

Pe bord se află Marea Ducesă de Luxemburg care se inapoiază din străinătate.

Vasilescu concentrat,
Vin Beceanu a luat.
Şi a fost brav şi rezistent
Pe întregul regiment.

La Liceul Internat

din Iaşi, Str. Toma Cozma 4, este liber postul de casier, plătit cu 3000 lei lunar. Doritorii, vor adresa cererea Liceului, însoţită de acte, până la data de 16 Septemb. a. c. Garanţia necesară este de două ori salariul anual.

Director, IOAN LUPU

ANUL XXXVI No. 9743

ABONAMENTE:
Lei 350. . . . pe un an
„ 180. . . . „ 6 luni
„ 90. . . . „ 3 luni
„ 35. . . . „ 1 lună
„ 1500. . . Instituţii publice

Atelierele tipografice „Opinia"
IAŞI STR. LAPUŞNEANU 37

1 LEU

OPINIA

Ziar democrat colidian

VINERI 15 SEPTEMBRIE 1939

TELEFOANE
Redacţia: . . . No. 1298
Administraţia: . . . „ 1299
Serv. de noapte red.: . . „ 1436

Redacţia şi Administraţia
IAŞI STR. LĂPUŞNEANU 37

Director C. R. GHIULEA

Naţiunea armată

Nouile concentrări pentru instrucţie vor avea firească urmare a trimeterii la vatră a celor concentraţi mai de mult. In diferitele domenii de activitate, nu se va produce deci nici de aci înainte, nici o stingherire. De altfel, s'au luat măsurile necesare ca birourile departamentelor şi întreprinderilor de folos obştesc, să nu ducă lipsă, nici una, de personal, astfel încât transporturile, fabricile, serviciile publice, să poată funcţiona în condiţiuni normale.

Se poate vedea la noi pretutindeni o activitate vie, care continuă, cu toate evenimentele internaţionale; activitate provenită din însufleţirea cu care, în solidaritatea sa naţională, poporul românesc munceşte acum pentru întărirea şi prosperitatea ţării.

Azi, în adevăr, toate activităţile militare şi civile, se înglobează în sistemul total de apărare naţională, aşa că toţi, chemaţi sub arme sau lăsaţi la serviciile lor civile, trebuesc să depună toată râvna, pentruca apărarea naţională să fie perfect consolidată şi cât mai puternică.

Cei concentraţi, se devotează cu totul misiunei lor militare şi instrucţiei; în acest scop, d. Armand Călinescu, preşedintele consiliului de miniştri, a amintit autorităţilor locale ordinul de a organiza strângerea recoltelor şi muncile agricole pe ogoarele concentraţilor.

In toată ţara, ecoul evenimentelor internaţionale nu turbură calmul populaţiei, iar febra aprovizionărilor c.snice dela începutul săptămânii trecute, a scăzut simţitor. Pieţele sunt din belşug aprovizionate, iar autorităţile depun toate sforţările ca cererile atât de sporite din săptămâna trecută, să nu provoace speculă.

Ţara îşi urmează în linişte înfăptuirea programului ei de întărire a apărării naţionale, de asigurare a bunei stări economice şi de optimiste sforţări de propăşire, în toate domeniile.

Insemnătatea problemei alimentare
pentru apărarea naţională a Marei Britanii

de **Duncan Sandys**
deputat în Camera Comunelor

In timpul ultimilor doi ani, de acord cu mai mulţi colegi, am demonstrat în Camera Comunelor, că problema alimentară este primordială pentru apărarea naţională a Marei Britanii.

Nu este nevoie să exagerăm importanţa pe care o are pentru Anglia siguranţa de a fi aprovizionată în caz de război.

Este un lucru întărit de fapte şi confirmat de actualitate. Nu putem să ignorăm experienţele şi lecţiile ultimului război.

Când ţara noastră a intrat în război în 1914, rezerva noastră de alimente părea suficientă pentru o perioadă de 7 luni.

Insă trei luni mai târziu noi aveam abia o rezervă pentru câteva săptămâni.

Cum să comparăm situaţia noastră actuală, cu cea din 1914?

Dela 1914 resursele noastre au scăzut mai mult de 50 la sută. Dar mai sunt şi alte consideraţiuni care fac din problema aprovizionării o chestiune de interes primordial.

Dela 1914 până astăzi, populaţia Angliei a crescut în mod considerabil.

Totuşi mai sunt 1 milion jumătate hectare necultivate.

Afară de aceasta, este şi un alt fapt grav: marina noastră comercială a suferit un serios declin numeric faţă de 1914. din punct de vedere numeric. In schimb a fost sporit tonajul vaselor.

Aceasta înseamnă că pericolul bombardărilor şi torpilărilor este mult mai mare acum.

Pericolul submarin

Toată politica noastră de apărare naţională este bazată şi pe drept cuvânt, pe dorinţa de a conserva supremaţia flotei noastre în lume.

Dar această supremaţie a flotei noastre militare, nu va împiedica în cursul războiului actual, după cum s'a produs şi în 1914, ca vasele de comerţ să sufere foarte mult din partea atacurilor submarine şi a bombardamentelor aeriene.

In cursul ultimilor 20 ani, metodele de apărare contra submarinelor n'au făcut mari progrese. Din această cauză rezerva noastră alimentară va putea fi greu reînoită.

Aviaţia duşmană va împiedica nu numai vapoarele comerciale să circule, ci poate distruge depozitele şi grânarele din porturi.

Măsuri ce se impun

Ce putem face faţă de această situaţie pentru a asigura alimentaţia în caz de război?

Unii se bazează mult pe producţia naţională.

De sigur că primul punct este să ridicăm agricultura noastră prin cele mai noui metode, pentru a extrage tot ce poate da fertilitatea solului.

Dar mai înainte de aceasta, eu am susţinut în Cameră că trebue să se facă stocuri considerabile de provizii, căci rezultatele agriculturii noastre se pot constata după un timp mai îndelungat.

Germania a sporit în ultimii ani stocurile sale cu 50 la sută. Ceiace arată că şi ea a adoptat aceiaşi politică.

Fermierii, morarii şi toţi acei cari fac depozite de produse alimentare, trebue să primească subvenţii dela guvern pentru a spori aceste stocuri.

Numai aplicând această măsură, Anglia va putea reziste unui război îndelungat, dus şi pe tărîm economic, aşa cum se pare că va fi şi cel declarat în toamna aceasta.

DUNCAN SANDYS
membru al Camerei Comunelor

Din „Marianne".

Operaţiile militare în Polonia

Trupele germane continuă înaintarea repede în Polonia.

La sud, în Galiţia, detaşamentele motorizate germane au ajuns la Lemberg.

In centru, un detaşament polon a capitulat lângă Radom; iar la Kutno este împresurată o întreagă armată poloneză.

Apărarea polonă pe centrul Vistulei pare primejduită. Trupele germane s'an infiltrat în spatele frontului polonez, şi înaintează spre Brest-Litovsk.

Din toată lumea

Vorbe de spirit

Bernard Shaw e recunoscut ca cel mai spiritual scriitor al timpului. Pentru orice întrebare, are oricând răspunsuri de o promptitudine uluitoare.

Zilele trecute Shaw fu ese invitat într'o familie de aristocraţi. Gazda, o femeie frumoasă şi în acelaş timp o adevărată „Sport Lady", a început să vorbească de noua ei maşină.

— Ştiţi, maestre,—sunt amorezată de Packard-ul meu.

Shaw răspunse cu un zâmbet fin:

— Vedeţi, Lady? Incă o dovadă că tehnica poate înlocui omul...

*

Ellerman John, unul din cei mai bogaţi oameni din lume, are pasiunea glumelor.

Un reporter rugându-l într'o bună zi să-şi povestească viaţa, Ellerman începu:

— Eram sărac. Mergând pe stradă văzui pe jos un ac.

— Mi-e de ajuns. Restul îl ştiu, spuse reporterul. In clipa aceia trecuse pe stradă un Ford...

— Da de unde. — Acul avea în vârf un briliant.

Cultivarea chininei în Abisinia

Agenţia Stefani anunţă din Addis Abeba că, după lungi cercetări, s'au găsit în diferite puncte ale imperiului zone favorabile culturii arborilor de chinină.

Din scoarţa arborilor cultivaţi se va putea obţine o cantitate considerabilă de chinină, care va fi întrebuinţată pentru combaterea flagelului malariei în diferite regiuni ale imperiului italian.

Graţie noilor culturi, nu va mai fi nevoe să se importe chinină din străinătate şi se va realiza astfel o economie de 22 milioane de lire pe an.

Răbdare şi tutun

Conform datelor statistice, rezultă că în Cehia şi Moravia se fumează din ce în ce mai mult. Incasările Regiei, pentru fabricatele de tutun, au fost, în prima jumătate a anului curent, de 114 milioane de coroane, faţă de 853 milioane de coroane, pentru aceiaşi perioadă a anului precedent, deci numai cu circa 17,5 la sută mai puţin, — cu toate că perderea suferită la numărul consumatorilor, procentual, a fost cu mult mai mare.

(Statistica pentru prima jumătate a anului 1938 conţine vânzările de produse de ale regiei pe întregul teritoriu al fostei Cehoslovacii).

Creşterea consumului se explică pe de o parte prin ameliorarea forţelor de cumpărare ale populaţiei, pe de altă parte prin nervozitatea vremei, care influenţează asupra fumatului.

Cea mai mare locomotivă din lume

La fabrica de maşini Winterthurban din Elveţia, s'a comandat pentru calea ferată Sft. Gotthardt, cea mai mare locomotivă. Ea are 8000 H. şi poate să-şi mărească puterea cu încă 800 H. Locomotiva este pusă în mişcare de 26 motoare, fiecare motor a câte 500 H. Are 34 m. lungime şi 247 tone greutate, fără tender, şi merge cu o viteză de 140 km. pe oră.

Locomotiva completă, cu tender, are o greutate de 630 tone.

Ea trage cu viteză maximă, 18 vagoane duble dela trenurile accelerate.

In cuşră...

Nu întotdeauna e o plăcere să fii „Miss". Dovadă concursul de frumuseţe din Ohio.

Dintre 6 000 de concurente a fost aleasă o oarecare Mary Okin — care a fost obligată să stea ceasuri întregi după gratii pentru a se lăsa admirată de public. Gratiile au fost puse ca „Miss", noul idol, să nu fie profanată de degetele admiratorilor prea inimoşi.

Curiozitate englezească

Englezii au curiozităţii... insulare şi conştiinciozităţi fără pereche.

In anul 1908 s'a decis la Londra editarea unei cărţi care să se numească „Anglia" şi a cărei editare va necesita ...142 ani de lucru. Cartea priveşte descrierea Angliei sub toate raporturile. Numai că, această carte nu e... carte ci o bibliotecă.

Şi astfel se explică de ce ea nu va fi dată spre lectură oamenilor decât în anul 2050.

Anglia în război

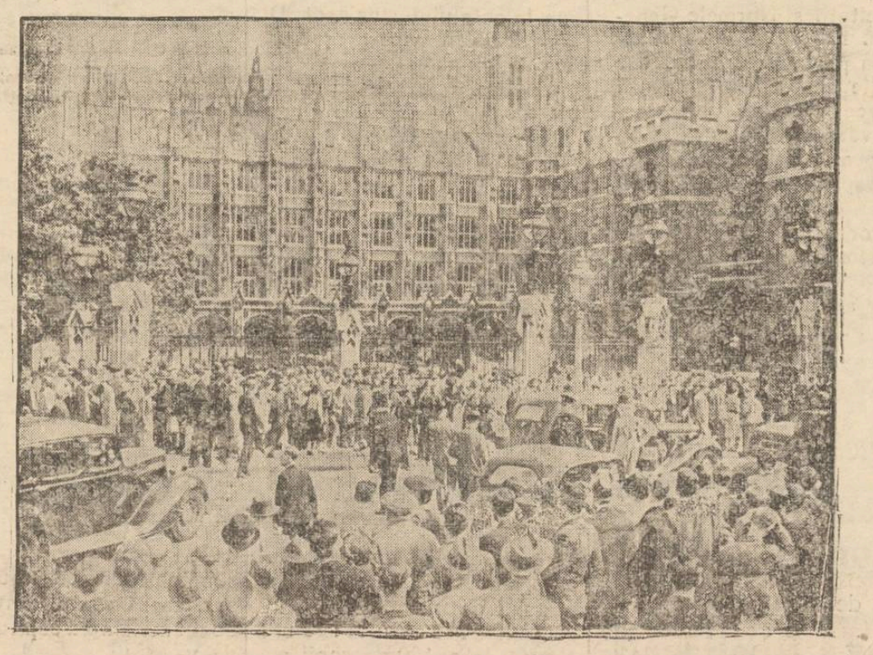

Iată clădirea parlamentului englez (Camera Comunelor) unde d. Chamberlain a făcut ieri un nou expozeu asupra situaţiei militare.

De câteori parlamentul ţine şedinţă, un public numeros staţionează în stradă (cum se vede în cliseu) pentru a afla cu un ceas mai devreme, cursul dezbaterilor.

Opere pildultoare

Energiile ascunse şi instinctul de conservare specific neamului nostru, au îndemnat poporul să-şi îndrepte linia vieţei, şi să-şi ia o ţinută demnă, aşa cum numai poporul românesc ştie să o aibă.

Oameni de bine s'au străduit din răsputeri, să schimbe faţa acestei ţări binecuvântate, înălţându-o acolo unde românul a năzuit de atâtea ori.

La această grea şi măreaţă operă, au contribuit toţi românii laolaltă, ţăranii de la sate, muncitorii dela oraşe şi intelectualii de toate categoriile, căci toţi au înţeles să-şi facă datoria de fii ai aceleiaşi naţiuni.

Atât ne-am obişnuit că binele, cu liniştea şi cu această eră de progres, încât avem impresia că aşa a fost mereu. Numai când ne trec pe sub ochi cifrele statistecelor, rămânem încremeniţi de ceia ce s'a putut realiza într'un timp aşa de scurt. Câte lucruri bune s'au făcut, şi câte clădiri destinate unor scopuri mari s'au construit.

Astfel Casa Centrală a Asigurărilor Sociale a construit şi sunt în curs de construcţie în acest an: spitale, case de asigurări, oficii de asigurare şi dispensare, la Bucureşti, la Bacău, Floreasca, Baia Mare, Braşov, Iaşi, Petroşani, Reşiţa, Galaţi, Dicioşânmartin, Arad, Craiova, Dej, Chişinău, Oradea Mare, Sighişoara, Timişoara, Huşi, Izmail, Braşteni, etc. etc. alte laboratoare şi depozite într'o mulţime de oraşe.

Câte milioane de lei n'au costat aceste construcţii, care sunt numai o mică parte din ceia ce s'a realizat? Cum s'au putut găsi bani, când în anii din urmă, nu se găseau fonduri nici măcar pentru impietruirea unei străzi, şi când azi s'au modernizat atâtea drumuri în ţara noastră?

Şi nu numai în construcţii s'au făcut progrese. Preocuparea de căpetenie a conducătorilor a fost şi pentru ridicarea moralului muncitorilor, meseriaşilor, agricultorilor etc.

Exemplul şi încurajarea au venit de sus. Pilda cea mare a dat-o însuşi Domnitorul tuturor românilor, M. S. Regele Carol al II-lea, care s'a interesat personal de ceia ce li trebue muncitorului ca să-şi poată exercita meseria lui de

(Continuarea în pagina 2-a)

Medicina pentru toţi

Chirurgie de vară

Vegetaţiile adenoide

de **Dr. Alex. Socolevschi**

Spre a termina această privire asupra operaţiilor ce se efectuiază vara, articolul de faţă îl vom consacra vegetaţiilor,—boală care se întâlneşte tot aşa de des ca polipii şi amigdalele mărite şi care formează împreună cu aceste din urmă afecţiuni, o triadă atât de frecventă şi nedespărţită că foarte des, aceste trei operaţii se efectuiază deodată, în acelaş timp.

In orice caz la 80 la sută cazuri noi operăm deodată şi amigdalele şi vegetaţiile.

*

Vegetaţiile sunt a treia amigdală. Ea se află pe peretele posterior al faringelui, deasupra şi îndărătul cerului gurii, acolo unde se termină cavitatea nasală şi începe faringele. In condiţiile normale ea nu e vizibilă şi poate fi descoperită, fie cu palpaţie digitală, ori cu ajutorul instrumentelor creiate anume.

Lângă această amigdală se află 2 găuri mici: începutul trompelor auditive, care leagă nasul şi farnigele cu urechea. Aceasta e suficient spre a înţelege ce importanţă are amigdala faringiană.

Amigdala faringiană descoperită de abia în 1868 de modestul practician Meyer, în Copenhaga, în condiţiuni normale e aproape complect. Insă, dacă în urma unei desvoltări anormale ea capătă un volum prea mare—atunci intervine o boală foarte neplăcută, care capătă numele de vegetaţie.

Adică, vegetaţia nu este altceva decât creşterea exagerată a amigdalei faringiene, care poate căpăta volumul unei nuci şi astupând complectamente orificile tubelor auditive,—nasul şi gâtul,—duce la tulburări ale organismului în creştere.

*

Nu încape nici o îndoială, că din toate afecţiunile nasului şi ai gâtului, vegetaţiile sunt boala cea mai frecventă —şi deaceia trebue să fie cunoscută de toţi. Vegetaţiile se întâlnesc atât de des la copii şi adolescenţi, consecinţele lor sunt atât de serioase şi variate, că toţi părinţii, toţi profesorii şi institutorii trebue să ştie „presimţi", „a ghici" vegetaţiile.

Şi într'adevăr, foarte des la noi se prezintă părinţii cu copii, care suferă de vegetaţii, în urma sugestiilor unui profesor, care a observat că copilul e bolnav. In enormă majoritate de cazuri, profesorul nu greşeşte şi îndemnând pe purtătorul vegetaţiilor la medic el face serviciu, nu numai copilului dar şi lui însuşi: copilul operat de vegetaţii devine mai capabil, învaţă mai bine, înţelege mai repede, pricepe mai mult. Copilul operat de vegetaţii — e alt copil.

*

Creşterea exagerată a vegetaţiilor este boala prin excelenţă de copilărie şi adolescenţă. La oamenii maturi a se observă rar, totuşi se observă.

Sexul nu are nici o importanţă, băieţi şi fete la fel de des suferă de vegetaţii.

Cauzele care determină o amigdală—, care în stare normală n'are de cât câţiva milimetri de grosime,—să crească până la mărimea unei nuci, noi nu le cunoaştem precis. Incontestabil, ereditatea joacă un rol mare. In unele familii toţi copiii suferă de vegetaţii, la fel cum în timpul lor au suferit şi părinţii. Copii limfatici, scrofuloşi, rachitici, tuberculoşi, anemici, aproape totdeauna suferă de vegetaţii; însă e greu de spus dacă vegetaţiile sunt urmările acestor afecţiuni, ori invers.

Anumite boli infecţioase —gripa, scarlatina, angina, rugeola—, pregătesc teren excelent pentru vegetaţii. Foarte des guturaiul cronic, amigdalita cronică, polipii sunt puncte de pornire pentru desvoltarea vegetaţiilor.

Răceala şi climatul rece şi umed predispune creşterea anormală a amigdalei faringiene.

E de notat că tuberculoza se grefează des pe vegetaţii şi pe amigdalele mărite. Uneori vegetaţiile şi amigdalele mărite nu sunt altceva decât prima etapă a tuberculozei,

(Continuare în pagina 2-a)

Crema de lăcrămioare
albeşte şi catifelează faţa.
Dep. Farmacia Beceanu
Piaţa Halei Iaşi

UMBRELE bune cu preţuri de 40%, mai eftine ca în altă parte cât şi reparaţiuni de tot felul obţineţi LA LEON care s'a mutat în str. I. C. Brătianu 113 lângă farmacia Racovită.

AVIZ

Doritorii de a construi **o magazie** la „Federala Iaşi", sunt rugaţi a lua cunoştinţă de deviz şi a prezenta cel mai târziu până Sâmbătă 17 crt. ora 12 a. m.

FEDERALA IAŞI
Str. Anast. Panu 9

Recompensă bună
Pierdut 7 mandate de transport C. F. R. Aducătorului îi ofer 1000 lei recompensă.
SOLOMON IDELOVICI
Str. Lascar Catargi 41

CONFERENŢIAR DOCTOR
Gh. Plăcinţeanu
Chirurg primar
Chirurgie şi boli de femei
Cons. 3—5 d. a.
IAŞI, ALEIA ALEXANDRI 5

DOCTOR
Alex. Moruzi
Profesor Universitar
Medic Primar Director
Cons. zilnic 4—6 p. m.
Chirurgie generală
Chirurgie nervoasă
Str. Păcurari No. 5
(deasupra farmaciei Căpăţână)

Azi la Phoenix
Alarmă în India
— şi —
Valetul şi Contesa
Jurnal sonor Paramount

Doctor
GR. A. DIMITRIU
Asistent Universitar
Boli de piele, sifilis, venerice
Tratamente medicale prin Raze ultra-scurte Diathermie
Consult: 2-4, 6-8 p. m.
Str. Păcurari No. 5
(Deasupra Farmaciei Căpăţână)

Azi la Sidoli
VALEA giganţilor
şi
Un înger de fată

Dr. R. DAMSKER
Medic de Spital
BOLI INTERNE
plămâni, inimă, rinichi
Str. Ghica Vodă No. 32

DOCTOR
I. Bernáth
Specializat la Viena în
Boli interne
BOLI de COPII şi SUGARI
Tratament şi diagnostic cu raze electrice
RAZE ULTRA-VIOLETE
Raze Farad şi Galwan
Iaşi Şos. Arcu 2
lângă Farmacia Irofte
Cons. 9-10 dim. şi 3-6. p. m.

DOCTOR
Iosif Goldenberg
medic de spital
Specialist în:
BOLI DE PIELE
SIFILIS-VENERICE
str. Palat No. 2
Cons. 8-11 a. m. 3-8 p. m.
Telefon 2156

România

ŢINUTUL PRUT

SERVICIUL FINANCIAR

PUBLICAŢIUNE

No. 34901 — 12 Septembrie 1939

Se aduce la cunoştinţa celor interesaţi că, în ziua de 2 Octombrie 1939, ora 11 a. m., se vor ţine licitaţii publice, cu oferte închise şi sigilate, separat pentru fiecare după cum urmează:

I. *In localul Rezidenţei Regale a Ţinutului Prut din Iaşi str. Corol 4,* pentru:

Termenul III.

1. Aprovizionarea a 7.154 m. c. piatră spartă pe drumul judeţean Iaşi—Ţibana—Roman km. 1—29, din judeţul Iaşi, în valoarea de lei 1.598.784, lucrarea No. 24720/1939;

2. Aprovizionarea a 7.078 m. c. piatră spartă pe drumul judeţean Iaşi—Grajduri—Buhăeşti km. 0+000—16+000, din judeţul Iaşi, în valoare de lei 1.498 436, lucrarea No. 25188 | 939;

IV. *In localul Rezidenţei Regale a Ţinutului Prut din Iaşi şi în localul Prefecturei Jud. Soroca,* pentru:

Termenul III.

1. Construcţia unui pod de zidărie cu dale de beton armat cu 4.00 m. deschidere pe şoseaua Soroca—Bălţi km. 15+804, în valoare de lei 440.000, lucrarea No. 32562 | 1939;

III. *In localul Rezidenţei Regale a Ţinutului Prut din Iaşi şi în localul Prefecturei Jud. Roman,* pentru:

Termenul II.

1. Reconstrucţia podului de lemn de pe drumul judeţean No. 3 Piatra—Tupilaţi—Trg. Frumos km. 34+657, în valoare de lei 360.000, din judeţul Roman, lucrarea No. 27835 | 939;

IV. *In localul Rezidenţei Regale a Ţinutului Prut din Iaşi şi în localul Prefecturei Jud. Vaslui,* pentru:

Termenul II

1. Aprovizionarea a 1 688 m. c. piatră spartă şi 880 m. c. nisip pe drumul judeţean Buhăeşti—Roman dela km. 22+000—27+500 din jud. Vaslui, în valoare de 562.700 lei, lucrarea Nr. 27051 | 939;

V. *In localul Rezidenţiei Regale a Ţinutului Prut din Iaşi şi în localul Prefecturei jud. Botoşani,* pentru:

Termenul I

1. Aprovizionarea pietrei sparte pe drumul judeţean Ştefăneşti—Mihăileşeni km. 0+000—11+500 din judeţul Botoşani, în valoare de lei 498.770, lucrarea No. 34474 | 1939;

VI. *In localul Rezidenţei Regale a Ţinutului Prut din Iaşi, şi în localul Prefecturei Jud. Bălţi,* pentru:

Termenul I.

Executarea terasamentelor între km 0+000—3+317, construcţia podeţelor tubulare la km. 0+350, 1+784, 2+067 şi 1+157, construcţia pavajului între km. 1+030—1+130 pe drumul judeţean Bălţi—Glingeni—Pârliţi Tg., din jud. Bălţi, în valoare de lei 629 475, lucrarea No. 34901 | 939;

Licitaţiile se vor ţine în conformitate cu art. 88-110 inclusiv din Legea Contab. Publice, Regulamentul de funcţionare al Oficiului Central de Licitaţii şi Normele Generale publicate în Monit. Oficial No. 127 din 4 Iunie 1931.

Toate persoanele care vor lua parte la licitaţie, vor depune pe lângă ofertă şi o garanţie de 5% din valoarea furniturei oferite, iar ofertele se vor face numai în conformitate cu caietele de sarcini, care pot fi văzute în fiecare zi de lucru, între orele 11—13 jum. în localul Ţinutului Prut din Iaşi şi în localurile Prefecturilor respective.

Ofertele nesigilate vor fi respinse de Comisiune;

Garanţiile provizorii nu se vor primi de cât în recipisele Casei de Depuneri şi Consemnaţiuni sau Ad-ţiilor Financiare.

Pentru lucrările ce nu se vor adjudeca, se va ţine o a doua licitaţie la 23 Octombrie 1939 fără nici o altă publicaţiune.

REZIDENT REGAL,
TRAIAN IONAŞCU

ŞEFUL SERVICIULUI FINANCIAR,
Vasile Ghineţ

Comunitatea Evreilor din Iaşi
a deschis pentru zilele de sărbători
Cantina Amalia şi Isak A. Gheltzer
unde se dă hrană *familiilor celor concentraţi*
— dar numai a celor concentraţi —
Epitropii sinagogilor sunt rugaţi a aduce la cunoştinţa enoriaşilor acest lucru, în timpul rugăciunilor de dimineaţă.

Mulţumire

Aduc viile mele mulţumiri D-lui Doctor Vladimir Alexenco de la Spitalul Paşcanu, pentru priceperea şi devotamentul cu care m'a îngrijit până la completa mea vindecare şi-l recomand la toată lumea, ca un doctor eminent şi cu foarte mult suflet.

MARGUERITE GHICA
Str. A. C. Cuza 27

Publicaţiune

Se aduce la cunoştinţa celor ce aparţin de Cercul de Recrutare Iaşi şi cari în toamna anului 1938 fiind chemaţi la revizuirea Medicală la Spitalul Militar Iaşi, au fost găsiţi buni pentru serviciul militar sau serviciul auxiliar, de a se prezenta la acest Cerc cu o cerere timbrată şi 2 fotografii certificate de Poliţia Circ. respective sau Postul de Jandarmi, pentru a se înainta unităţii unde a fost repartizat în vederea eliberării livretului militar Md. E. ce trebue să-l posede fiecare cetăţean.

Comand. Cercului de Recrutare Iaşi.

Lct. Colonel, D. GEANOLU

VINURI ABSOLUT NATURALE
vechi şi noi, eftine şi higienic servite
cumpăraţi numai dela depozitul nou înfiinţat în str. Prof. A. C. Cuza 27 (fost Arcu) casele Teitler, palatul poştei vechi.

x La o masă copioasă nu trebue să lipsească „Borvizul de Borsec".

Opere pilduitoare

(Continuarea din pagina 1-a)

plugar în bune condiţiuni. Ceilipsiţi le-e făcut daruri în unelte agricole.

Acum de curând s'a mai luat o altă măsură menită să îmbunătăţească soarta meseriaşilor. Comisiuni speciale vor selecţiona pe meseriaşii lipsiţi de mijloace, în imposibilitate de a-şi procura sculele şi uneltele de care au nevoie, pentru ca să li se procure aceste unelte pe credit, pe care le vor achita într'un timp îndelungat, în rate foarte mici, dându-li-se astfel posibilitatea să-şi înghebeze atelierele necesare.

Uniunea Camerilor de Muncă în colaborare cu Băncile de Credit, au dispoziţii ca această măsură în cel mai scurt timp să fie fapt îndeplinit.

Cum deci să nu muncească românul din toată inima, când vede că este ajutat şi încurajat din toate părţile?

Cum să nu vibreze în fie care suflet de român, dragostea sinceră pentru Ţară şi pentru rege?

Încadraţi cu toţii în ritmul acestor vremuri mari, încălzindu-ne la flacăra binefăcătoare pe care M. S. Regele o răspândeşte pe întreg cuprinsul ţărei, cu toţii mână în mână într'o strânsă colaborare vom păşi formând un bloc, pe frontispiciul căruia veşnic va sta scris: „pe aicea nu se trece".

VERONICA DUMITRIU

Hramul bisericei din Războieni (Tg. Frumos)

In ziua de 9 Septembrie curent a avut loc sărbătorirea hramului bisericei Sf. Ioachim şi Ana din satul Războeni com. Tg.-Frumos Iaşi, biserica construită recent din osârdia soţilor Ana şi Constantin Teodorescu, vice-guvernator al Băncii Naţionale Române.

In faţa a unui mare număr de săteni s'a oficiat serviciul religios, răspunsurile fiind date de minunatul cor al Căminului Cultural „Petru Rareş" din Tg.-Frumos sub conducerea talentatului muzicant Dl. Gh. Damian vice-preşedinte al Căminului.

Predica a fost ţinută de către Sf. Sa Părintele N. Dărângă, tratând despre leacurile ce le putem căpăta dela biserică prin cercetarea ei,— predică ce a fost ascultată cu mare atenţie.

După sf. slujbă, tot poporul a luat parte la o masă comună în curtea bisericei.

CITIŢI „OPINIA"

Comercianţii cer prelungirea termenului pentru inventarierea şi declararea mărfurilor

Se cunosc măsurile luate de către autorităţile locale contra acelor comercianţi şi industriaşi cari, profitând de evenimentele internaţionale, s'au sustras dela litera legii, producând specula pe piaţa Iaşului.

S'a fixat un termen de 5 zile, în care timp toţi comercianţii şi industriaşii ieşeni au fost obligaţi să facă inventerele tuturor mărfurilor şi alimentelor existente în magazinele şi depozitele lor, urmând ca apoi să le depue la biroul controlului, înfiinţat în acest scop la Primărie.

Mâine, Vineri 15 Septembrie crt. expiră termenul fixat pentru aceasta. Până astăzi dimineaţă însă, n'au fost depuse decât... 20 declaraţii comerciale, din cele câteva mii de întreprinderi existente în oraşul nostru.

Dl. primar general Const. Ionescu fiind înştiinţat despre acest fapt, a convocat la o consfătuire pe principalii d-sale colaboratori, cu care ocazie s'a discutat despre măsurile ce sunt de luat.

Aflăm însă că industriaşii şi comercianţii au făcut o întâmpinare la Camera de Comerţ, prin care au cerut prelungirea termenului fixat, întrucât pe de o parte este prea scurt, iar pe de alta, evreii au intrat în sărbători.

D. ing. I. Casseti, preşedintele Camerei de Comerţ, a dispus facerea unei intervenţii în acest senz la Rezidenţie şi la Primărie.

Noul regim al sării

Conform unor dispoziţiuni primite din partea Ministerului Economiei Naţionale, d. primar general Const. Ionescu a fixat un nou regim al sării la Iaşi.

Astfel, începând de Vineri 15 Septembrie a. crt., sarea pentru consumul uman, bolovani, măcinată, uruială şi de mare, se va vinde în cuprinsul Municipiului Iaşi cu preţurile următoare:

La depozitele C. A. M. şi ale Institutului Naţional al cooperaţiei cu 2.70 lei kgr., iar la prăvălii, în detail, cu 3 60 lei kgr.

Întrucât nu circulă monedă divizionară, cetăţeanul care cumpără nu va putea plăti 3.60 lei pentru un kgr. de sare, ci va fi nevoit să plătească 4 lei, aşa că vânzătorul stabilit este obligat în acest caz să adauge la un kgr. încă 114 gr. de sare.

Contravenienţii acestor dispoziţiuni vor fi aspru pedepsiţi.

V. G.

Noile dispoziţii pentru dobândirea cetăţeniei româneşti

Am relatat acum câtva timp despre circulara Ministerului de Interne, privitoare la modificarea şi complectarea unor dispoziţiuni din legea pentru dobândirea şi pierderea naţionalităţii române.

Printr'un Decret-Lege din anul acesta, s'a acordat un ultim termen de înscriere de 3 luni în listele de naţionalitate, locuitorilor din provinciile alipite cari deşi întruneau condiţiunile legii din 1924, totuşi din diferite motive au rămas neînscrişi până astăzi.

Acelaş termen s'a acordat şi persoanelor din provinciile alipite, cari la întocmirea listelor de naţionalitate română din 1924 erau copii minori, orfani din părinţi necunoscuţi şi n'au fost înscrişi în liste.

Dela aceste dispoziţiuni sunt exceptaţi locuitorii evrei, deoarece situaţia lor a fost complect reglementată prin Decretul-Lege din 21 Ianuarie 1938 privitor la revizuirea cetăţeniei.

Cum în vechiul regat şi în special la Iaşi, sunt stabiliţi un număr mare din acei locuitori, care în conformitate cu art. 38 din regulamentul legii trebuiau în 1924 să se adreseze autorităţii respective unde domiciliau spre a putea fi înscrişi în listele de naţionalitate română, dar n'au făcut-o,—Ministerul cere Primăriei de a se lua de urgenţă dispoziţiuni prin primăriile din judeţ şi să se aducă la cunoştinţa tuturor celor interesaţi, că potrivit noului legi, numai primăriile din teritoriile alipite — nu şi cele din vechiul regat — întocmesc liste de înscriere şi toţi locuitorii specificaţi mai sus, urmează să adreseze cererile lor de înscriere direct primăriilor unde au avut indigenatul sau unde au fost născuţi.

Măsurile Primăriei Iaşi

Conform acestor noui dispoziţiuni, conducerea Primăriei locale a luat măsurile necesare, pentruca acei din categoria de mai sus, — să-şi ridice actele depuse în vederea revendicării dreptului la cetăţenia română.

In acest scop, d. G. G. Săvescu, şeful serv. Electoral al Municipiului a întocmit tabloul acelora cari au depus actele şi care urmează acum să şi le ridice, spre a le înainta apoi direct primăriilor de origine.

Tabloul cuprinde peste 200 persoane din Iaşi, cărora li se atrage atenţia că înscrierile făcute la Primăria Iaşi au caracterul informativ şi statistic şi deci să se grăbească a-şi ridica actele depuse, întrucât termenul de înscriere în listele de naţionalitate la primăriile de origină expiră la 26 Octombrie crt.

Se mai menţionează că numai pe baza înscrierilor în listele care se vor întocmi de primăriile de origină, potrivit noului legi şi care urmează apoi să fie aprobate de Ministerul Justiţiei, vor putea dobândi cetăţenia română.

VIG.

Insignă specială în folosul Crucei Roşii

APEL

Societatea Naţională de „Cruce Roşie" Filiala Iaşi, face cunoscut că în cadrul lunei Iaşului, se vinde o insignă specială. Beneficiile vor mări fondul Asociaţiei şi vor contribui la micşorarea suferinţelor, propovăduind noţiunile de igienă în timp de pace şi pregătind materialul necesar şi personal devotat şi bine instruit, pentru îngrijirea bolnavilor în timp de nenorociri.

Avem convingerea că marele public, va înţălege să dea obolul său, pentru a ajuta Societatea Crucea Roşie, să-şi îndeplinească misiunea ca

Chirurgie de vară

(Continuarea din pagina 1-a)

care pe urmă dă năvală asupra glandelor gâtului şi a întregului organism.

O statistică scurtă: După Moure, la o 100 de copii suferinzi de vegetaţii, 12 au şi tuberculoza;—după Bonnet—16, după Nicolé şi Larlyon—18.

•

Cum recunoaştem vegetaţiile?

Cu toate că adeseori purtătorii de vegetaţii fac impresia că sunt complect sănătoşi, recunoaşterea nu e grea.

Aspectul exterior, clasica „facies adenoidiană", e suficient ca o persoană absolut nepricepută să spue imediat că e bolnav copilul.

Copilul e palid, are umerii înguşti, pieptul concav, gura mereu întredeschisă. El e leneş, distrat, bolnăvicios, cu inteligenţa redusă.

La şcoală, la lecţii, precum şi la jocuri, ocupă locul din urmă. Doarme greu, sforăe, somnul lui e neliniştit. Suferă de coşmare. Adeseori ţipă în somn. Poftă de mâncare lipseşte.

Desvoltarea fizică şi intelectuală proastă. Vocea nazală, surdă, cu defecte în pronunţarea anumitelor consoane „stânt" în loc de „stând", „molal", în loc de „norar", „velpal", în loc de „verbal" etc.

Se observă jenă la respiraţie; uneori tusă.

La enorma majoritate de cazuri sunt suficiente 2—3 simptome din cele arătate mai sus, ca să avem convingerea nestrămutată că copilul suferă de vegetaţii.

In 99 cazuri dintr'o sută vizita la cel mai apropiat specialist confirmă suspiciunile părinţilor şi ale profesorului.

•

Cred că nu există o boală atât de bogată în complicaţiile cele mai neaşteptate, ca vegetaţiile.

Afară de simptomele enumerate mai sus, care şi ele sunt evident complicaţii, afară de complicaţiile comune cu amigdalita cronică şi polipii (urmări le respiraţiei anevoioase şi prin consecinţă sărăcirei sângelui în oxigen), se observă;

1) Complicaţii din partea urechii. Faptul că orificiile trompe-auditive sunt astupate de vegetaţii, duce la fel de fel de tulburări—surditate iminentă, vâjâială, dureri la urechi, otite, abcese, şi mai ales scurgerea cronică din urechi, care se opreşte numai după înlăturarea vegetaţiilor.

2) Complicaţii din partea aparatului digestiv. Inghiţirea secreţiei de vegetaţii, provoacă inapetenţă, crize de stomah, constipaţie, adeseori apendicită.

3) Complicaţii din partea aparatului nervos. Crise convulsive, ticuri, întârziere în desvoltarea intelectuală, memorie slabă, lenevie, incontenenţa urinei etc.

4) Complicaţii din partea ochilor. Strabizme (spanch)

5) Complicaţii generale: rachitism, desvoltarea proastă fizică, enormă susceptibilitate pentru răceală şi boli infecţioase, o predispoziţie specială pentru angine şi abcese în gât etc.

•

Bine înţeles că toate aceste complicaţii nu se întâlnesc deodată, dar sunt suficiente 2—3 ca să hotărâm necesitatea absolută a înlăturării vegetaţiilor.

Adică-intervenţie chirurgicală.

In enormă majoritate de cazuri, scoaterea vegetaţiilor, fie cu instrumente speciale, fie cu ajutorul electrocoagulării, e indicată categoric şi dă rezultate strălucite, dacă e făcută corect, curat şi repede.

Operaţia nu e deloc primejdioasă, dar bine înţeles cere un anumit „tour de main", a unui specialist. Durerea e atât de neînsemnată că nici nu face să vorbim despre ea. Dealtfel dacă se operează cu curent electric, durerea lipseşte cu desăvârşire.

•

Rezultatele înlăturării vegetaţiilor sunt surprinzătoare.

Respiraţia se restabileşte aproape imediat. La câteva săptămâni se observă transformarea frapantă a sănătăţii copilului.

Poftă de mâncare se măreşte, rapiditatea creşterii se triplează numărul şi pieptul desvoltă, inteligenţa devine vie şi promptă, guturaiurile, anginele, scurgerea din urechi surzenia dispar complect. Copilul devine sănătos voinic, vesel, bine desoltat.

Înlăturarea vegetaţiilor schimbă complectamente caracterul şi fizicul bolnavului. Peste 2 luni dela operaţie el devine de nerecunoscut.

Deci, operaţi vegetaţiile! Fără frică şi fără ezitare!

•

Din păcate însă nu totdeauna putem opera.

Acelaş lucru ca şi cu amigdalele: cardiaci, diabeticii, prea anemicii, prea debilii etc. nu pot fi operaţi.

Pentru aceste persoane, precum şi pentru fricoşi se recomandă electricitate, procedeu carecere mai mult timp, însă e mai comod.

Acolo unde nici electroterapia nu e indicată, recurgem la paliativ, care au ca scop strângerea sau dispariţia vegetaţiilor: badijonări astringente, instilaţii, ape medicale arsenicale, raze etc.

Bine înţeles aceste procedeuri nu dau rezultate complecte ca operaţia, însă uneori efectele tratamentului medical sunt suficiente pentru a provoca dispariţia simptomelor supărătoare şi spre a evita complicaţiile şi răcelile dese.

Dr. Alex. Socolovsk

Citiţi „Opinia"

Mînăstirea Reginei Maria
dela Bicaz (jud. Neamț)

In cadrul unei mari solemnități, are loc astăzi la Bicaz, Jud. Neamtz, punerea pietrei fundamentale a Mânăstirei Reginei Maria, ce se ridică în memoria neuitatei noastre Suverane.

La această festivitate vor lua parte membrii guvernului și e posibil să participe și însuși I.P.S.S. Patriarh Nicodim, care se află la Mânăstirea Neamtz.

Din Iași a plecat P. S. Valerie Botoșăneanul, Vicarul Mitropoliei, dimpreună cu corurile Catedralei Metropolitane și a Bisericei St. Spiridon.

Terenul pe care se va clădi mînăstirea a fost donat de Ministerul Agriculturii și se află situat pe unul din locurile cutreerate și admirate de Marea Suverană dispărută.

Intreaga lucrare va costa peste 30 milioane lei și se va executa sub directa supraveghere a Comisiunei Monumentelor Istorice, de sub președinția d-lui prof. N. Iorga.

Ancheta dela Academia de Arte frumoase

Dl. prof. univ. Iorgu Iordan a primit delegație din partea d-lui ministru Petre Andrei, de a face o anchetă la Academia de arte frumoase, în legătură cu incidentul ce a avut loc între d-nii prof. Crețulescu și I. L. Cosmovici.

Ancheta a și început acum două zile, fiind în prezent în continuare.

Punerea pietrei fundamentale
a căminului cultural „Nichifor Crainic" (din Cot-Soroca)

Vadu-Rascov. In cadrul activității Căminului Cultural „Nichifor Crainic" din Vadu-Cot, jud. Soroca de sub conducerea D-lor Dumitru-Burcă, vrednicul Președinte și învățătorului Grigore Bezede Directorul Băminului, a avut loc punerea pietrei fundamentale a acestui Cămin.

Au luat parte mai multe notabilități din regiune, învățători, și un public foarte numeros, printre care remarcăm pe d-nii Juncu șeful circ. de cultura tutunului din Cuhurești cu d-na, dl. Burcă din cultura tutunului și Președintele Căminului cu d-na, dl. Grigore Bezede Directorul Căminului și al Școalei Primare din Vadu-Cot, d-na, dl. Theodor Beldiman Primar-ajutor din comuna Vadu-Rașcu jud. Soroca, dl. Iov N. Popescu Secretarul-Casier comunei Vadu-Rașcu cu d-na, dl. Gavril Melnic Directorul Școalei Primare din Climenți de Jos și Comandantul Subcentrului Premilitar cu d-na, Domnișoara Ohanodici studentă din Orhei, d-na învățătoare Daria Maximciuc, etc. etc.

Serviciul religios a fost oficiat de către S. S. Părintele Victor Țapu, Parohul bisericei din Cot.

După oficierea serviciului religios, dl. Ing. Juncu, Șeful Regiei Cuhurești, a rostit o cuvântare impresionantă, relevând frumoasa operă constructivă a Serviciului Social în viața Căminelor Culturale.

Apoi a urmat o masă comună la care au luat parte toată asistența, tostând pentru sănătatea M. S. Regelui Carol II și Marelui Voevod Mihai de Alba-Iulia.

Un camion se răstoarnă pe Șoseaua Piatra Neamț
4 morți și 35 răniți

P. Neamtz 14.—Un accident de automobil s'a întâmplat pe șoseaua P. Neamtz-Tg. Neamtz, în următoarele împrejurări:

Autocamionul 236 proprietatea fraților Neamțu din Tg. Neamtz, condus de șoferul Gh. Tudose, a plecat din Tg. Neamtz

Șofeurul care n'avea permis de conducere și nu era stăpân pe volan, a izbit mașina de un stâlp de de telegraf, în dreptul satului Crăcăuani.

Ion Crețu a fost omorât pe loc, iar 36 persoane au fost rănite.

Răniții au fost transportați la Spitalul din Tg. Neamtz.

Dintre aceștia au murit pe drum I. Bunduc, D. Blebeanu și un al treilea concentrat.

ȘTIRI ȘCOLARE

La Librăria Gheorghiu
au sosit toate cărțile care au lipsit până acum în oraș

Comunitatea Evreilor din Iași a ajutat
350 de familii, cu prilejul sărbătorilor de toamnă

Astăzi Joi și mâine Vineri fiind sărbătorile anului nou la evrei, Comunitatea din Iași a făcut un efort și cu toate greutățile, a ajutat peste 350 de familii sărace, să poată face față, cât de cât, serbătorilor.

In acest scop, într'o ședință specială, d-nii Iosef Iacob, președinte, I. L. Holtzman și Iancu S. Leibovici, au făcut tot posibilul spre a ajuta populația evreească săracă.

Totodată, d. Iosef Iacob, președintele Comunității Evreilor din Iași a făcut intervențiile cuvenite la autoritățile superioare militare, că soldații evrei din garnizoana Iași să se bucure de două zile libere cu prilejul sărbătorilor de astăzi și mâine.

REP.

x Cancelaria Sf. Sinod înștiințează că, până în prezent nu s'a făcut nici o convocare a acestui înalt for bisericesc.

Inaugurarea oficială
a expoziției „Lunei Iașilor"

In cursul dimineții de astăzi, are loc inaugurarea oficială a Expoziției „Luna Iașilor".

Participă o seamă de personalități din București și Ținutul Prut, cum și șefii autorităților locale.

S'a oficiat o slujbă religioasă și s'au rostit cîteva discursuri ocazionale, după care a avut loc sfințirea și vizitarea pavilioanelor și standurilor.

*

Tot în cursul dimineții a avut loc inaugurarea expoziției străjerești a Ținutului Prut, amenajată în Pavilionul Moldovei.

Au luat parte Indrumătorii Ținutului, comandanții și comandantele de Legiuni din Ținut, comandantele și comandanții de cohorte, de stoluri și de centurii din localitate, cum și peste 100 de străjeri și străjere.

Conducerea întregului ceremonial a avut-o d. comandant Indrumător Octav Cădere.

REP.

x La Cluj a decedat din viață fruntașul ardelean Octavian Prie, profesor la Academia Comercială, fost deputat și fost secretar general de minister.

SIMONE SIMON
JEAN GABIN
BESTIA UMANA
Luni la „Scala"

Ședința Consiliului profesoral
dela Academia de Muzică și artă dramatică
Cine au fost recomandați pentru ocuparea catedrelor vacante

Consiliul profesoral al Academiei de Muzică și Artă dramatică s'a întrunit sub președinția d-lui prof. Radu Constantinescu, pentru a discuta și desemna persoanele ce urmează a fi propuse ministerului Educației Naționale, ca titulari ai catedrelor vacante dela Academia ieșană.

Consultările membrilor, au dus la următoarele recomandări: d. Fotino pentru clasa de violoncel; d-na Gina Sandry pentru clasa de comedie; d. Ioan Jurca—fost la Opera Română din Cluj și în orchestra Radio — pentru clasa de contrabas; d. Broască pentru clarinet și d. Elinescu pentru fagot.

Tabloul cu cei recomandați, urmează să fie trimis d-lui ministru Petre Andrei, pentru ca în baza lui să se dea deciziile de numire.

*

Tot odată consiliul a luat cunoștință, de numirea d-re Eugenia Stamate—licențiată a facultății de litere—în postul de secretar ajutor la Academie.

S'a mai hotărât, ca noul an școlar la Academie să înceapă oficial la 1 Octombrie, iar la 5 Oct., să se inaugureze cursurile.

C. DAM.

x Conferința prefecților—In ziua de Marți 12 Septembrie crt. a avut loc la Reședința Regală a Ținutului Prut o conferință a prefecților de județe, prezidată de d. prof. Tr. Ionașcu Rezident Regal.

S'au discutat chestiunile și problemele la ordinea zilei, privind administrația ținutului și s'au luat măsuri pentru soluționarea lor.

x Azi Joi, și mâine Vineri fiind Anul Nou mosaic, prăvăliile comercianților evrei vor fi închise.

Informațiuni

x Dl. Rezident Regal prof. Tr. Ionașcu a primit eri dimineață într'o lungă audiență pe d. av. Mihai Borcea, prim ajutor de primar.

Printre cele ce s'au discutat, a fost și inzestrarea barierelor orașului cu lumini distincte pentru pietoni și vehicule.

x Dl. V. I. Popa, cunoscutul om de teatru, care a sosit la Iași pentru a amenaja standul „Muncă și voe bună", a angajat pe cunoscutul instalator ieșan — d. Iohan Crijanovschi — pentru aranjarea unor cât mai nimerite efecte de lumină, care să asigure succesul acestui stand.

x Tineretul muncitoresc-practicanți și ucenici până la 18 ani, din fabrici ateliere magazine și birouri care nu urmează școlile speciale de ucenici sau nu e încadrat în Straja Țării, va trece pe la Camera de Muncă în fiecare zi între orele 2—3 p. m. pentru a li se face importante comunicări.

Patronii și șefii de instituții sunt rugați a permite tineretului și a-l indemna să se prezinte cât mai neîntârziat.

Ultimele spectacole la Teatrul Pomul Verde
Trupa de operete **GINA ZLATAIA**
prezintă astăzi Joi 14 Septembrie crt. MARE MATINEU la ora 4 p. m.
Un drac de fată
SEARA la ore 9 jum. — După cererea generală
O nuntă la țară

O locomotivă și trei vagoane
trec peste o femee în stația Chișinău

Chișinău 14.—Eri pe la orele 6 dim. un accident, din fericire fără urmări grave, s'a întâmplat în stația Chișinău.

Iată cum s'au petrecut faptele:

Femeia Ecaterina Svicov în vârstă ee 77 ani domiciliată în Chișinău str. Munedstelor, plecase disdedimineață spre a se duce la niște cunoscuți dincolo de linia ferată.

Ajungând în stație, în dreptul cabinei 6-a, a dat să traverseze linia, fără să observe că din stație venea o locomotivă de manevră cu trei vagoane. Vagoanele au prins femeea și au trântit-o jos. Norocul a făcut că femeea a căzut între șine, în lungul liniei.

Astfel locomotiva și cele 3 vagoane au trecut peste ea fără a o omorâ, cauzându-i numai o rană la umăr.

De spaimă, femeea leșina. se. Cu salvarea a fost dusă la spitalul Central, unde a fost internată.

x D. Docent Dr. Hurmuzachi *conf. universitar, întorcându-se în localitate și-a reluat consultațiile în str. Lăpușneanu No. 20, între 2—5 p. m.*

x Dr. S. CAUFMAN dela facultatea de medicină din Paris. *Boli destomac, intestine, ficat și rect.* Tratamentul hemoroizlor prin injecții sclerozante și electrocoagulare. Rectosigmoidoscopie. Str. Banu 8 (lângă Conservator). Consult. 9½ — 11½, 3—6 p. m.

x Pentru comenzi de BORVIZ DE BORSEC, adresați-vă reprezentantului societății, — Dl. Vasile Mândru, la cinematograful „Sidoli", telefon 2059 și la biroul de agentură și comision Mândru, tel. 1516.

Informațiuni

x Dl. general Ștefan Ionescu comandantul Corpului 4 Armată, a avut eri dimineață o lungă întrevedere cu d. general Const. Ionescu, primarul Iașilor.

x Dl. V. D. Rață, institutor și director al căminului cultural „Regele Carol II" din Com. Bosia-Coada Stâncu județul Iași, a primit o adresă din partea ministerului Educației Naționale, prin care se aduc mulțumiri publice, pentru frumoasa activitate școlară și extra-școlară.

x Astăzi Joi 14 Septembrie a. c. baia Comunală și populară funcționează după orarul obișnuit, adică între orele 4-6 p. m.

x **Dl. Prof. Dr. I. Tănăsescu reîntors în localitate, a reluat consultațiile în cabinetul d-sale din str. Coroi 6.**

D-RUL B. FINGERHUT întorcându-se în localitate și-a reluat consultațiile.

x **Dr. M. Segall** *medic de spital, — consultă și operează boli de nas, gât și urechi în str. Cuza Vodă 83. Telef. 1767.*

x *Dr. Emil Crăciun* întorcându-se în localitate, a reluat consultațiile în orele 3—5 și 7—8 p. m. în str. Nec. Gane No. 20.

x **D-na Prof. Dr. Elena Pușcariu** reîntorcându-se a reînceput operațiile și consultațiunile pentru boale de ochi (4—6) Str. Ralet No. 6.

x **D. Dr. Panaite Zosin** și-a reluat consultațiunile *(interne, nervoase și hidroterapica)* în str. Armeană 15, *de la 2 (14) la 4 (16).*

x *D-na Dr. Elena Preda-Derevici* reîntorcându-se în localitate și-a reluat consultațiile în str. Vasile Conta 32 între orele 4—6 p. m.

x BORVIZ DE BORSEC se ia pentru o bună digestie.

Vasilescu concentrat,
Vin Beceanu a luat.
Și a fost brav și rezistent
Pe întregul regiment.

Sâmbătă 16 Septemb. crt.
vă puteți completa toate cărțile școlare, la
CUIBUL PASARILOR
Str. I. C. Brătianu 144

TYP
Purgativ Laxativ

x **Contra durerilor musculare, articulare, sciatice** de natură reumatică sau gutoasă întrebuințați **Frantzbrantwein Mentoformic Dr. Ratianu** aprobat de Consiliul sanitar Superior. Alină durerile redând buna dispoziție.

Depozit Farmacia Dr. Ratianu, Iași Cuza Vodă 83.

Eduard Rudiblon cu Lucica, Constantin și Natalie Vasiliu, mulțumesc tuturor prietinilor și cunoscuților cari au luat parte la adânca lor durere prin pierderea scumpei lor

ȚUCA
în vârsta de 29 ani.

4 NUME CELEBRE 4
PAUL MUNI
MIRIAM HOKKINS
Anatole Litvak
Echipa de onoare
operă de răsunet mondial. — Luni la Sidoli

Nu uitați
Cele mai bune calități
Cele mai ieftine prețuri

TOT LA Mag. de specialitate
Optica „ARGUS"
Strada Lăpușneanu 43 (vis a vis de Hotel Palace)

De vânzare
casă gospodărească, solidă, 4 odăi, bucătărie, cămări, pivniță, apă, lumină electrică etc.
Poziție centrală lângă tramvai și Hală. Preț foarte avantajos. A se adresa la ziar.

Cercul de Recrutare Iași
PUBLICAȚIE

Se aduce la cunoștința tuturor cetățenilor din orașul și jud. Iași că în conformitate cu ordinile superioare se va va face și anul acesta cu începere de la 1 Septembrie 1939 recensământul (inventarierea) rechizițiilor de animale, vehicule cu tracțiune animală, harnașament și biciclete.

Acest recensământ constă în aceia că toți cetățenii din orașul și județul Iași sunt *datori să declare în scris* și să arate Comisiunei ce va veni la fața locului toți caii și boii ce-i au, căruțele de tot felul, harnașamentul și bicicletele.

Acest recensământ se va face în fiecare an și în scopul ca statul să știe la o eventuală mobilizarepe ce rechiziții poate conta.

Se atrage atențiunea că acest recensământ nu trebuie confundat chiar cu rechiziționarea celor mai sus arătate.

Acei care vor încerca să ascundă adevărul, declarând mai puțin sau chiar de loc ceia ce au, vor fi dați în judecata Trib. Militar conform Legii Rechizițiilor.

Comand. Cercului de Recrutare Iași
D. GEANOLU

Doctor
Solomon Manole
Medic de Spital
BOLI DE FEMEI
MAMOȘ, CHIRURGIE
Cons. 2½—7 p. m.
Str. Mârzescu No. 7
Telefon 2230

DOCTOR
SOLO SCHREIFEL
SPECIALIST IN
BOLI DE PIELE, VENERICE, SIFILIS
Diagnosticul precoce al sifilisului prin examenul ultra-microscopic
DIATERMIE
Raze ultra-Violete
Consultații și tratamente
7—10 dim. și 2—9 seara
Str. Anastasie Panu 70
Peste drum de Bis. St. Neculai

Scenă de război

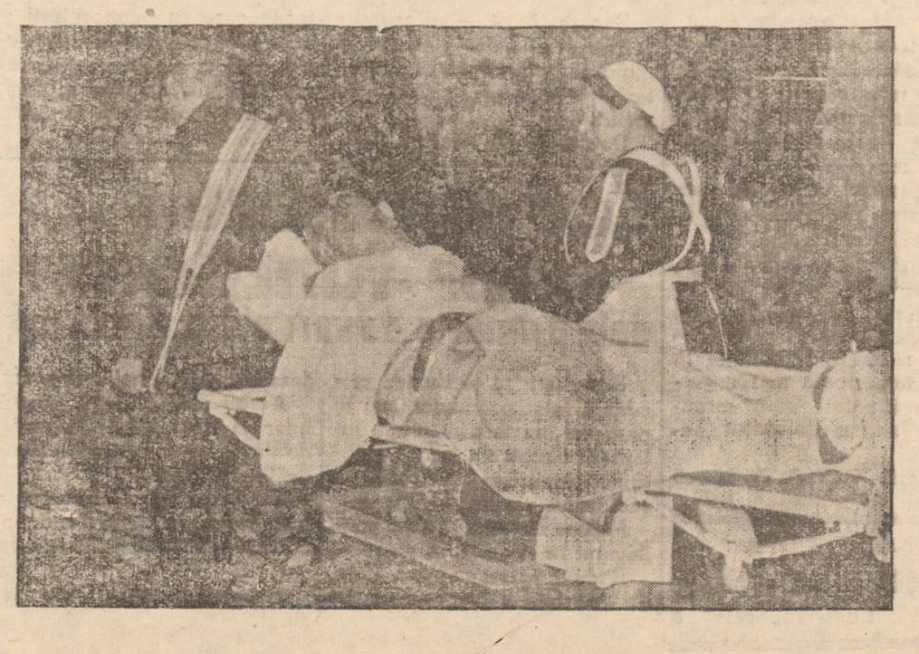

Rânit de pe front, dus la spital

Amatori fotografi
Developați, copiați, măriți la
Fotograful Z. WEISS
Piața Unirii
Găsiți Rollfilme, Pakfilme, Plăci Agfa, Kodac etc. cu prețurile fabricei. — Se copiază, se mărește și se developează gratuit la Studio Fotografic
Weiss PIAȚA UNIRII

ULTIMA ORA

CONDIŢIILE IN CARE ANGLIA ar primi să trateze pacea

O pace echitabilă, cu o nouă repartiţie a mijloacelor economice,—însă cu alt guvern german

Londra 14 (Havas). Din Berlin s'a transmis declaraţia şefului biroului de presă german că, cu toată victoria rapidă în Polonia, d. Hitler n'ar refuza chiar astăzi să ia în consideraţie eventualele propuneri de pace din partea guvernului polon.

Corespondentul din Londra al agenţiei Havas transmite o lămurire a Ministerului britanic al Informaţiilor, în care se spune printre altele:

Cercurile londoneze bine informate privesc cu interes zvonurile despre oferta de pace care eventual ar fi făcută.

Părerea guvernelor englez şi francez este bine cunoscută. Aceste guverne n'ar putea încheia pace decât cu un guvern german în care ar putea avea încredere şi care ar îngădui să se poată privi în viitor cu certitudine.

Aceasta nu se poate aştepta dela d. Hitler cu metodele lui brutale.

Când s'ar constitui un alt guvern german şi s'ar repara răul săvârşit, guvernul englez ar fi dispus să examineze mijloacele pentru stabilirea unei păci juste şi echitabile.

Tot odată ar fi posibil să se reajusteze şi condiţiile economice, pentru ca toate puterile să tragă beneficii satisfăcătoare din resursele mondiale.

Războiul financiar

Berlin 14 (D. N. B).— D. Fritz Reinhardt, subsecretar de stat la Finanţe, publică un articol în care arată că Germania va duce la bun sfârşit şi războiul financiar.

Cheltuelile vor fi acoperite prin suplimentele de taxe care au fost aplicate.

Nu este nevoie a se lansa un împrumut de război şi nu se va recurge la inflaţie.

*

Poşta germană a emis două serii de timbre cu inscripţia: „Danzigul este german".

Fapte în legătură cu războiul

Declaraţiile d-lui Chamberlain

Londra 14 (Reuter).—După reîntoarcerea din Franţa, unde a luat parte la şedinţa consiliului suprem anglo-francez, d. Chamberlain a făcut mai multe declaraţii în şedinţa de eri a Camerei Comunelor. D-sa şi-a exprimat satisfacţia pentru modul cum s'a desfăşurat întâlnirea; a relatat acordul perfect dintre cele două puteri; a insistat asupra hotărârei ferme de a se ajuta Polonia.

In ce priveşte forţele aeriene d. Chamberlain a arătat efectul raidurilor întreprinse asupra Germaniei, spunând că unul din rezultate este şi acel că aviaţia engleză a reuşit să constate ce se petrece în dosul frontului german.

Vorbind de activitatea navală, primul ministru englez a spus: Pot asigura Camera că submarinele germane sunt mereu atacate de convoiurile noastre şi că până acum am înregistrat mai multe succese. Grija noastră principală trebue să fie, ca şi în 1914, ca să stârpim pirateria submarinelor germane, asigurând astfel libertatea mărilor pentru vasele engleze şi amice.

*

Este de remarcat că bătrânul prim ministru al Angliei a călătorit în Franţa şi înapoi, pe bordul unui avion militar, care precum se ştie nu are confortul unui avion de pasageri.

Congresul american şi legea neutralităţii

Washington 14. — Preşedintele Roosevelt a convocat congresul statelor americane, în şedinţă extraordinară, pentru ziua de 21 Septembrie.

Se ştie că la ultima şedinţă a acestui congres, propunerea preşedintelui Roosevelt de a se ridica embargoul astfel ca fabricele americane să fie libere a vinde arme şi muniţii statelor beligerante, a fost respinsă cu 12 voturi contra 11.

Se crede că de astă dată preşedintele Roosevelt, în urma deselor consfătuiri ţinute în ultimul timp cu membrii marcanţi ai congresului, va reuşi să înlăture izolaţionismul, dând astfel ajutor Angliei şi Franţei care îşi vor putea procura arme şi muniţii din America.

Pătimirea populaţiei civile din pricina bombardărilor aeriene

Londra 14. (Reuter). Se anunţă că în urma bombardamentelor aviaţiei germane asupra oraşelor poloneze, s'au înregistrat până acum 1500 morţi şi mai multe mii de răniţi printre necombatanţi.

Ambasadorul Poloniei la Londra a protestat contra violării regulelor internaţionale de către aviaţia germană, care bombardează oraşele deschise făcând numeroase victime printre femei şi copii; aceasta contrar angajamentului luat de d. Hitler în urma apelului d-lui Roosevelt, din 2 Septembrie.

*

Londra 14. (Reuter).—D-nul Bittel, ambasadorul Statelor-Unite în Polonia a expediat o telegramă guvernului federal din Washington prin care face cunoscut că aviaţia germană bombardează populaţia civilă, trenurile cu refugiaţi şi trenurile de cruce roşie, neţinând seama de apelul făcut de preşedintele Roosevelt.

*

Londra 14. (Reuter).—La o întrebare pusă de un membru al opoziţiei în Camera Lorzilor, Lordul Halifax, ministrul de externe, a declarat că guvernul englez este informat că Germania a consimţit să nu utilizeze gaze toxice în actualul conflict.

Dl. Goebbels vorbeşte astăzi

Berlin 14. — (D. N. B.) Dl. Goebbels ministrul propagandei, va ţinea astăzi un discurs în faţa microfonului, va fi difuzat în toată Germania.

Contra agitaţiilor interne

Londra 14 —(Reuter).—Dl. Himmler fost şef al poliţiei de stat germane şi actual vicemin istru de interne, a dat o circulară către batalioanele de asalt S. S.

D-sa declară deschisb campania de distrugere a activităţii anti-naziste pe întreg teritoriul celui de al 3-lea Reich

*

Paris 14 (Havas).— Panica produsă de propaganda engleză în Germania printre autorităţile naziste şi teama acestor autorităţi că întunericul din marile oraşe germane ar putea favoriza anumite mişcări ale inamicului intern, le-a hotărât ca să acorde depline puteri d-lui Himmler şeful poliţiei naziste.

Acesta a dispus ca noaptea marile oraşe din Germania să nu mai fie cufundate în întuneric, ci să fie luminate normal.

Agenţia Havas agaogă: Germania se teme mai mult de inamicul intern decât de un bombardament al avioanelor străine.

Restricţie

Paris 14. Agenţia Havas— anunţă că în Germania populaţia a fost avertizată cu toate persoanele care vor fi găsite cetind manifestele aruncate de avioanele britanice, vor fi arestate imediat şi condamnate la moarte.

Excepţie de la această aspră măsură fac numai copiii până la 10 ani.

Circulaţie monetară

Berlin 14 (D. N. B). — In Silezia superioară marca germană a căpătat putere circulatorie, alături de zlotul polonez.

Proporţia va fi de: o marcă egală cu doi zlotzi.

RONALD COLMAN
Prizonierul din Zenda
Luni la „Scala"

Mersul operaţiilor militare

Comunicări germane asupra luptelor din Polonia

Berlin 14. (D. N. B.). — Continuând operaţiunile la răsărit de râul San, trupele rapide germane au ajuns la şoseaua Lemberg—Lublin.

*

Trupele motorizate germane se află în faţa Lembergului.

Lângă Radom, unităţile poloneze încercuite, au capitulat.

In punga dela Kutno, armata polonă încercuită a încercat o ieşire, dar a fost respinsă.

La est de Vistula mijlocie, trupele germane îşi fac drum pe şoseaua Varşovia—Brest Litowsk.

Aviaţia germană a bombardat liniile ferate şi gările spre Brest Litowsk şi Pinsk.

Comunicatul comandamentului polonez

Paris 14. — Agenţia Patt transmite ultimul comunicat al marelui cartier general polonez în care spune:

In regiunea Kutno-Lowice continuă luptele. Am pricinuit inamicului perderi considerabile.

Am doborât 30 avioane germane. Am respins atacurile pe linia Modîin-Zegrewe.

Varşovia continuă să rezisie eroic.

Apărarea Varşoviei

Varşovia 14. (Patt). — Pe zidurile Varşoviei s'a lipit eri o proclamaţie a Comandamentului apărării Capitalei, care spune că eroismul polonez nu trebue să se dezmintă nici de această dată. Trupele poloneze şi populaţia civilă trebue să facă toate eforturile ca să nu cedeze oraşul.

Tot agenţia Patt anunţă că pe ziua de eri calmul a fost restabilit. Băncile şi-au redeschis ghişeele şi au reluat toate operaţiile.

Vizita d-lui Hitler în oraşul Lodz

Berlin 14 (D.N.B.) — Inaintarea rapidă a trupelor germane în regiunea Lodz a făcut ca polonii în retragere să nu aibă timp a săvârşi distrugeri.

Podurile şi satele au rămas întregi.

Nici oraşul Lodz n'a avut de suferit de efectele războiului. Nici o casă nu este dărâmată.

Oraşul şi-a reluat viaţa paşnică; tramvaele circulă normal. Dl. Hitler a inspectat eri trupele care operează în regiunea Lodz. Cu acest prilej a vizitat şi oraşul.

Populaţia l-a salutat pe străzi.

Asseară d. Hitler s'a înapoiat la cartierul general.

Comandantul militar dezminte ştirea că oraşul Lodz ar fi fost reocupat de poloneji.

Exodul spre sudul Poloniei

Kremeneţ 14.—Se ştie că autorităţile poloneze şi ambasadele străine plecând de la Lublin s'au refugiat la Kremenetz.

Eri, un intens bombardament aerian al avioanelor germane, s'a produs şi asupra acestui oraş.

Acest lucru a făcut ca şi de aici să înceapă exodul ambasadorilor străini şi a populaţiei civile, spre sudul Poloniei.

Din cauza marelui număr de fugari şi a intensei circulaţii a vehiculelor încărcate, şoselele au devenit impracticabile şi drumul spre graniţele ţărilor vecine dinspre sudul Poloniei, e foarte anevoios.

Măsuri la graniţa Letoniei

Riga 1z. (Tass),— Faţă de mersul războiului în Polonia, guvernul leton a luat măsuri speciale la graniţă pentru a opri trecerea refugiaţilor poloni.

Cale ferată distrusă

Luxemburg 14.—(Havas). Germanii au aruncat eri în aer calea ferată Trier-Metz, în apropiere de localitatea Schengel din Luxemburg.

Submarinele

Londra 4 (Reuter).—Două distrugătoare americane au semnalat prezenţa unui submarin necunoscut, în golful Mexico.

Avansări de magistraţi ieşeni

Bucureşti 14.— Cu prilejul unei noui mişcări în magistratură, d. I. Coman Rosin a fost avansat consilier la Curtea de Apel Iaşi.

Dl. Fotino Macri a fost avansat Prim Preşedinte la Tribunalul Bălţi.

D. procuror D. Lucinescu a fost avansat judecător al Tribunalului Iaşi.

Dl. M. Tanasache procuror la Tribunalul Roman a fost transferat la Iaşi.

Accident de tramvai

Pe linia Abator—Gara, în apropiere de Comisia V, un camion încărcat cu cherestea a lovit un vagon de tramvai.

Soţii Elena şi Alex. Murgescu (din str. Plăcerilor 5) care se aflau pe platforma tramvaiului, au fost răniţi.

Li s'au dat ajutoare la Spitalul Sf. Spiridon.

Camionul a dispărut.

Marşul F. R. N.

Bucureşti 14.—Comisiunea special instituită, a selecţionat manuscrisele prezentate şi a ales marşul Frontului Renaşterii Naţionale.

Marşul aprobat a fost scris de d. N. Vlădoianu, iar muzica e compusă de d. I. Vasilescu.

Acest marş va fi cântat zilnic la postul de radio.

Calătoria generalului Weygand

Ankara 14.— Eri dimineaţă la ora 8, generalul francez Weygand a părăsit capitala Turciei, plecînd cu avionul într'o direcţie necunoscută.

Sâmbătă dimineaţa 16 Sept. ora 11, — va avea loca la cimitirul „Eternitate", parastasul de 40 zile pentru mult regretatul

Ştefan Roşculeţ

Chimist expert la institutul de Chimie şi profesor la Şc. Normală

Prietenii, sunt rugaţi a lua parte.

ORA 12

In luptă cu franctiorii

Berlin 14 (D.N.B.)—Comandamentul militar a înştiinţat populaţia poloneză că va lua măsuri aspre împotriva populaţiei civile care atacă trupele germane în teritorii ce sînt în afara zonei de război.

In spatele frontului, franctirorii trag din podurile caselor şi dela ferestre, după recomandaţia guvernului polonez.

Inpotriva acestor franctirori se vor aplica, cu rigoare, legile războiului.

Conferinţa pan-americană

Washington 14 (Ass. Presse)—Conferinţa panamericană se va întruni la Panama, în ziua de 23 Septembre.

Se vor examina condiţiile comune ale neutralităţii statelor din cele două Americi.

Avion german capturat în apele olandeze

Haga 14. (Havas).—Un hidro-avion german a fost silit să amerizeze în apele olandeze, lângă insula Ameland.

Avionul a fost confiscat iar echipajul internat.

Inlesniri pentru debitanţii de băuturi spirtoase

Bucureşti 14.—Autorităţile în drept au hotărât să vie în ajutorul debitanţilor de băuturi spirtoase care sunt concentraţi.

Debitanţii de băuturi spirtoase care sunt concentraţi şi care posedă orice fel de brevet, pot să cedeze exploatarea debitului, la părinţi, fraţi, veri, sau funcţionari angajaţi.

Condamnarea unor funcţionari dela primăria de verde din Bucureşti

Bucureşti 14.— Curtea criminală s'a pronunţat eri în procesul de faţ şi fraude intentat împotriva unor funcţionari superiori dela Primăria sectorului verde.

Mircea Ionescu a fost condamnat la 4 ani închisoare.

Radu Siniţeanu dela Casa de Pensiuni a fost condamnat deasemeni la 4 ani închisoare.

Ambii sunt obligaţi în solidar să plătească Primăriei de Verde ca despăgubiri, suma de 2.643.005 lei.

Şeful contabil I. Antonie a fost condamnat la 8 ani închisoare şi 5000 lei amendă.

Când s'a pronunţat sentinţa, I. Antonie a căzut jos leşinat.

Azi Joi 14 Septembrie
GHIŞEELE COLECTUREI
Campus, Bassa
Str. Lăpuşneanu 16 şi 41
Sunt deschise în permanenţă până la ora 10 seara. Persoanele care joacă prin subcolectori agenţi şi n'au primit lozurile de cl. 3-a sunt rugate a trece pe la colectura noastră spre a-şi ridica lozurile.

ANUL XXXVI No. 9744

1 LEU

SAMBATA 16 SEPTEMBRIE 1939

ABONAMENTE:
Lei 350. . . . pe un an
180. . . . „ 6 luni
90. . . . „ 3 luni
35. . . . „ 1 lună
1500. . . Instituţii publice

Atelierele tipografice „Opinia"
IAŞI STR. LAPUŞNEANU 37

OPINIA

Ziar democrat cotidian

TELEFOANE
Redacţia. . . . No. 1298
Administraţia . . . 1299
Serv. de noapte red. . . 1436

Redacţia şi Administraţia
IAŞI STR. LAPUŞNEANU 37

Director C. R. GHIULEA

Afirmarea seriozităţii cetăţeneşti

Crâncenele lupte războinice, prin care trece Europa, nu trebue să dea vre-unuia dintre noi nici prilej de jubilare, nici prilej de nesăbuite comentarii orale.

Intr'o vreme când cerul Europei este împurpurat de flacările unui incendiu în care se mistuesc — şi dintr'o parte şi din alta— nenumărate vieţi şi bunuri agonisite cu truda a nenumărate generaţii,—este imoral să faci din toate acestea prilej de speculaţii mai mult sau mai puţin fanteziste, la cafenea sau la colţ de stradă.

Cel care vrea să afle adevărul asupra războiului care a cuprins din nou bătrânul nostru Continent, n'are decât să citească ziarele, să tragă concluziile pe care le crede de cuviinţă—şi să tacă. Ceeace se petrece, în clipele de faţă în Europa, nu trebue să fie luat drept un spectacol; după cum nu trebue să fie considerat nici un joc de bursă, în care acţiunile se pot numi fie *admiraţie*, fie *ură*.

— Nu ţi-am spus eu că lupta o să decurgă aşa ? —te interpelează, important d. Găgăuţă, remizier al zvonurilor din stratosferă.

Poftim de mai spune ceva !

Pe mai multe fronturi, vieţi tinere cad cu duiumul în slujba unei patrii sau a alteia,—şi fabricanţii de gogoşi nu găsesc altceva mai bun de făcut, decât să dea note bune sau rele, ori să ia rolul Pythiei, prezicătoarea.

Noroc că, de azi înainte, toată această generaţie spontanee de colportori ai svonurilor şi versiunilor, nu-şi va mai putea face „meseria".

Biciul autorităţilor va fi un binevenit calmant pentru toţi cei cari nu-şi dau seama că ţara nu are nevoie de agitaţii, ci de linişte, de oameni aşezaţi, de împarţialitate şi de pace.

∴ Agitaţia publicului ∴

Pretutindeni, publicul e agitat şi citeşte cu înfrigurare ştirile despre mersul războiului. Iată, în clişeu, populaţia din Paris citind afişele ziarelor, în chioşcuri

Succesul standului S. C. E. I.
din parcul Expoziţiei „Lunei Iaşilor"

Cu ocazia expoziţiei „Lunei Iaşilor", Societatea Comunală de electricitate din Iaşi, şi-a amenajat ca de obiceiu, un prea frumos stand.

L-am vizitat şi noi şi am rămas încântaţi, văzând bogatul asortiment de aparaturi şi instrumente electrice ultramoderne.

Şi la urma vizitei, n'am putut de cât să conchidem că standul uzinei e dintre cele mai interesante şi frumoase din intreg parcul expoziţiei.

Meritul acestui succes recunoscut în unanimitate de vizitatori, revine d-lui inginer Mircea Volanscky directorul general al Uzinelor Electrice, care a stimulat şi îndrumat munca subalternilor şi colaboratorilor d-sale.

Deasemenea nu trebue uitat nici d. Anton Slavicek, care conduce şi supraveghează Standul „S. C. E. I.".

In concluzie, cele mai frumoase păreri despre Standul Uzinei Electrice. REP.

Bombardările aeriene

Şi ţările neutre au de suferit uneori, din pricina raidurilor aviatice.

E cazul Danemarcei, asupra căreia au zburat avioane engleze, aruncând bombe asupra oraşului Esbjerg.

Iată pagina ziarului danez „Politiken", în care se arată distrugerile făcute de bombe la Esbjerg.

Se ştie că guvernul englez a cerut scuze Danemarcei pentru această întâmplare neplăcută.

Din toată lumea

Apărarea antiaeriană

Sânt interesante măsurile luate la Paris pentru a apăra monumentele de artă împotriva eventualelor atacuri aeriene.

Deptldă, biserica Saint-Denis, cu sculpturile ei rare şi cu mormintele ei istorice, a fost împrejmuită în întregime cu o uriaşă cuşcă din scânduri. Intre aceşti pereţi de scândură şi între zidurile bisericei, s'a turnat un strat gros de nisip.

Biserica este deci îngropată, în întregime, în nisip; iar pentru ochiul trecătorului apare ca o iadă uriaşă.

Farul lui Mussolini

Oraşul Ina din Sicilia intenţionează construirea unui far de 95 de metri înălţime şi care va purta numele lui Mussolini. In felul acesta oraşul Ina vrea să-şi manifeste recunoştinţa pentru grija lui Mussolini arătată acestei regiuni şi reformei agrare introduse, în urma căreia foarte mulţi ţărani cu căpătat pământ.

Religia, obiect obligator

Ministerul Şcoalelor Protectoratului Cehiei şi Moraviei, printr'o decizie, a interzis pe viitor scutirea de frecvenţă a Religiei, decât numai cu excepţie când elevii sunt de altă confesiune. Inainte, elevul se putea retrage oricând dela învăţarea religiei. Orele de religie vor fi, deci, de acum în colo, ore obligatorii.

Unde se ben cea mai mult ceai ?

Credeţi poate că în... China ? Vă înşelaţi.

O statistică, publicată de curând, în „Times", ne arată cine consumă cea mai mare cantitate de ceai.

După statistică, un englez bea, pe an, 1800 ceşti de ceai, un american 700, un rus 360 un german 36, un austriac (pe când mai erau austriaci) 20, un francez 18, iar un italian, numai o ceaşcă, şi asta pe jumătate.

Cât priveşte de chinezi, statistica ne spune că, aceia ce beau chinezii nu e...ceai.

Interesant, nu ?

Pagubele cauzate de şobolani

După o statistică americană, pagubele cauzate de şobolani în Anglia, Franţa, Germania şi Statele Unite ale Americei de Nord, se ridică anual la circa 1 miliard de dolari (circa 250 miliarde lei).

Intr'o grădină zoologică

In grădina zoologică din oraşul Bloemfontein, din Africa de Sud, s'a făcut o încercare interesentă de încrucişare între o leoaică şi un tigru. Se crede că noul născut va avea o piele de tigru şi un corp de leu.

Viaţa teatrală

Interesantul plan de acţiune
al propagandei „Muncă şi voe bună"

Inaugurarea Standului dela Expoziţie, în prezenţa d-lui ministru M. Ralea

Convorbire cu d. Victor Ion Popa, directorul teatrului „Muncă şi voe bună" din Capitală

De câteva zile se află în localitate d. Victor Ion Popa, cunoscutul dramaturg şi director de scenă, delegat de ministerul muncii cu amenajarea Standului „Muncă şi voe bună" din parcul expoziţiei „Lunei Iaşului".

E recunoscută energia care stimulează şi fructifică talentul valorosului om de teatru care e d. Victor Ion Popa.

Dovada în plus am avut-o şi cu acest prilej, când am văzut că d. V. I. Popa, fără a-şi trăda oboseala, supraveghează zi şi noapte lucrările de amenajare ale Standului dela Expoziţie.

— Văd că nu ţineţi seama de noapte, îi spunem noi.

— Păi dece să dorm noaptea—ne răspunde — dacă se poate lucra ?

Cultivarea dramatică a muncitorilor

Cu toate că l-am găsit absorbit de multiplele treburi care necesită urgentarea terminării lucrărilor din dealul expoziţiei—deoarece Sâmbătă dimineaţă trebuie să aibă loc irevocabil inaugurarea standului „Muncă şi voe bună" în prezenţa d-lui ministru Mihai Ralea—i-am solicitat d lui V. I. Popa favoarea unui interview fugitiv.

— Care vă sunt nouile planuri de acţiune în cadrul teatrului de propagandă „Muncă şi voe bună" ? !

— Ideia atât de frumoasă a d-lui ministru Ralea va căpăta staţiunea aceasta o mai mare extindere. Astfel s'au şi creiat deja trei subcentre ale teatrului „Muncă şi voe bună", la Cernăuţi, Galaţi şi Constanţa, unde au fost constituite ansambluri din dilettanţi şi muncitori.

Tot pe această linie de conduită pregăteşte acum o şcoală de regie experimentală, sau mai bine zis un seminar dramatic pentru muncitori, cari vor căpăta noţiunele elementare înscenării unei piese în mediul lor muncitoresc.

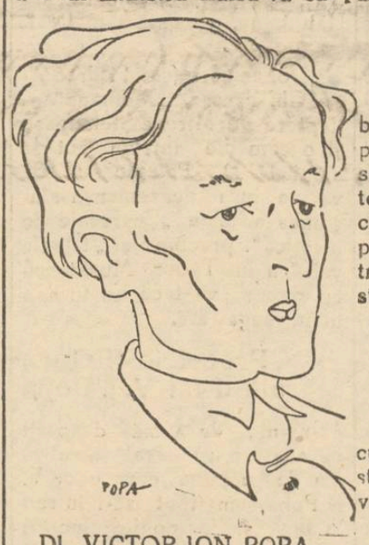

Dl. VICTOR ION POPA

Nou sistem de propagandă

Acţiunea „Muncă şi voe bună" va avea posibilităţi în plus de extindere a efectelor sale, prin aceia că se pregăteşte crearea unui vagon special—amenajat cu tot utilajul propagandistic—care să cutreiere toate meleagurile acestei ţări.

Nouii angajaţi ai teatrului „Muncă şi voe bună"

Am căutat să duc apoi discuţia pe linia proectelor nouii stagiuni a teatrului „Muncă şi voe bună".

— Mi-am renovat cadrele —ne spune d. V. I. Popa — primenindu-le de unele elemente ce nu-şi găseau locul Schimbându-le cu altele de reală valoare.

Mia Coca dela naţionalul bucureştean, Nelly Caracione şi Iliada Munteanu, Virgil Vasilescu fost societar la Naţio-

(Continuarea în pagina 2-a)

Un muzeu exotic
care e deschis numai 48 de ore într'un an

Printre muzeele din Praga, e unul care e accesibil publicului numai 48 de ore într'un an. E vorba de Muzeul „Naprstek".

Acest muzeu este deschis numai Duminica, dela orele 9—12, în lunile de vară: Mai Iunie; şi lunile de toamnă: Septembrie, Octombrie. Muzeul are o colecţie de 30.000 de diverse obiecte, în special exotice. Multe din ele sunt de o aşa de mare valoare, încât nici muzeele englezeşti, cari au posibilităţi să câştige obiecte exotice din colonii,— nu le posedă.

Astfel, găsim aci, trei capete veritabile de indieni, preparate şi uscate la mărimea unui umăr; arme de luptă de ale indienilor şi piei de bivoli din India.

Apoi colecţii de diferite obiecte din Sudan, Canada, Persia, Egipt, etc. Printre obiectele expuse sunt şi 4 sarcofage cu mumii egiptene.

In sala japoneză şi chineză a Muzeului „Naprstek" din Praga, se găseşte o colecţie complectă a coafurilor femeilor japoneze, modele de arme samurajeze, etc.

Muzeul „Naprstek" mai este interesant şi prin aceia că el este totodată cavoul proprietarului şi organizatorului acestui muzeu. Urna cu cenuşa lui Naprstek şi urna soţiei lui sunt aşezate la intrarea în muzeu, cu următoarea inscripţie: „Ce a rămas din corpul lui, a încăput cu uşurinţă într'un vas mic; inima lui mare a purtat, însă, în ea lumea întreagă".

CURA DE STRUGURI
Proprietăţile strugurilor. — Boalele ce se pot trata.—Cum se face cura.

de Aurica Vasiliu
chimist

Bogăţia toamnei ne aduce unul dintre cele mai binecuvântate fructe: strugurii.

Pe lângă plăcerea gustativă, strugurii cu vitaminele, fermenţii şi corpii lor peptici au o valoare reconstructivă şi tonică, fiind în acelaş timp aliment şi medicament.

Propaganda pentru cura de struguri începută la noi de câţiva ani, trebue intensificată punându-se la îndemâna consumatorilor struguri de calitate, cu preţuri avantajoase.

In Franţa, Italia, Germania şi Ungaria sunt aşa numite staţiuni ampelo - terapeutice (ampelos—vie) pentru cura de struguri, practicată atât de oamenii suferinzi cât şi de cei sănătoşi.

O cură de struguri făcută sistematic ar contribui mult la noi pentru întărirea sănătăţii şi vindecarea multor boale, mai ales că este aşa de uşoară şi plăcută.

In vechime, strugurii se întrebuinţau în tratamentul diferitelor afecţiuni ale aparatului digestiv, pentru răceli, desvoltarea sistemului muscular şi osos, rachitism şi boli de pept, etc.

Romanii şi grecii prescriau după caz, struguri proaspeţi, stafidiţi şi chiar mustul sterilizat.

In secolele al 18-lea şi 19-lea proprietăţile terapeutice ale strugurilor au fost studiate în mod ştiinţific.

Moreigne ocupându-se de motivele pentru cari strugurii pot influenţa asupra organismului bolnav de leziuni ale aparatului digestiv, nervos, etc. spune că acţiunea sucului de struguri se poate compara cu aceia a apelor minerale purgative, cu deosebirea importantă că strugurii prezintă uşurinţa curei. putând fi consumaţi de ori ce persoană şi vreme îndelungată.

Tot el constată că în timpul curei de struguri cantitatea de urină se măreşte, iar aciditatea urinară scade în raport direct cu cantitatea de struguri ingerată.

Materiile fixe totale se măresc simţitor. Aceasta se explică prin cantitatea de săruri şi acizi organici introduşi odată cu sucul de struguri şi care dau o cantitate însemnată de calorii, sau se pot depozita în organism sub formă de grăsimi.

In afară de restabilirea funcţiunilor gastro-enterice, cura de struguri ameliorează activitatea schimburilor funcţionale, pentru reconfortarea organismului,

Profesorul Massalongo relevează analogia care există între compoziţia chimică a sucului din struguri, laptele de femeie şi zerul din laptele de vacă, spunând că este tot aşa de hrănitor şi are aceiaşi acţiune fiziologică.

In timpul curei de struguri sănătatea generală se ameliorează, poftа de mâncare creşte, funcţiunile digestive se îndeplinesc cu regularitate; se observă o bună dispoziţie generală şi o creştere a greutăţei, care poate atinge 4—5 kgr. într'o lună.

Boalele în care este indicată cura de struguri

Cura de struguri este recomandată tuturor, şi cu atât mai mult celor suferinzi, în special pentru boalele în legătură cu organele digestive Deasemenea în hipertrofia ficatului şi splinei, calculi hepatici, malarie, hidropisie ascită, icter, catar vezical, anumite forme de diaree acută şi cronică, constipaţie. hemoroizi, anumite boale de piele, pentru persoanele istovite de forţă, nervoase şi iritabile, pentru convalescenţi, în catare bronchiale şi chiar la tuberculoză. Apoi mai poate fi de folos în unele boale diabetice ca artritismul şi guta, iar prin abundenţa fosfaţilor, sulfaţilor şi clorurilor pe care le conţin, strugurii folosesc şi scrofuloşilor.

S'a încercat cu succes şi la diabetici.

Pentru boalele de stomah şi intestine se recomandă cura de struguri asociată cu un regim alimentar special care să asigure organismului un număr necesar de calorii.

Economisând materiile azotoase, având secţiune stimulentă asupra ţesuturilor şi în special asupra secreţiunei bilei, constituind un restaurator al ţesutului renal, micşorând putrefacţiile intestinale şi desvoltând o acţiune dinamică şi

(Continuare în pagina 2-a)

CEREȚI EDIȚIILE NOI
ale cărților franceze Prof. N. ȘERBAN, la
CUIBUL PASARILOR
Str. I. C. Brătianu 144

TESTA
La dureri de cap dinți

FIECARE OM ARE FRUMUSEȚEA ȘI FARMECUL SAU.
FOTOGRAFUL
GUSTY
știe să vi le scoată în evidență.

Autobuzele de cursă
Iași -- Răducăneni -- Huși
și retur
IN STRADA COSTACHE NEGRI
Plecări: la 5 dimineața și 3 d. a.
Sosiri: ora 9 dimineața și 7 seara
AUTOBUZ

Azi la Sidoli
VALEA giganților
și
Un inger de fată

4 NUME CELEBRE 4
PAUL MUNI
MIRIAM HOKKINS
Anatole Litvak
Echipa de onoare
operă de răsunet mondial. — Luni la Sidoli

Azi la Phoenix
Alarmă în India
— și —
Valetul și Contesa
Jurnal sonor Paramount

Dr. A. Aberman
consultă
Boli de Copii și Sugari
Boli interne
intre orele 2—8 p. m.
Str. I. C. Brătianu 30
(colț cu str. G. Enescu)

Doctor
GR. A. DIMITRIU
Asistent Universitar
Boli de piele, sifilis, venerice
Tratamente medicale prin Raze ultra-scurte
Diathermie
Consult: 2-4, 6-8 p. m.
Str. Păcurari No. 5
(Deasupra Farmaciei Căpățână)

Dr. M. Avram
Medic de Spital
Consultă și operează
Boli Chirurgicale, Boli de femei, Mamoș
Consult. 3—7 p. m.
str. I. C. Brătianu 120
Telefon 1250

Dr. R. DAMSKER
Medic de Spital
BOLI INTERNE
plămâni, inimă, rinichi
Str. Ghica Vodă No. 32

Doctor
Solomon Manole
Medic de Spital
BOLI DE FEMEI
MAMOȘ, CHIRURGIE
Cons. 2½—7 p. m.
Str. Mărzescu No. 7
Telefon 2230

DOCTOR
I. Bernáth
Specializat la Viena în
Boli interne
BOLI de COPII și SUGARI
Tratament și diagnostic cu raze electrice
RAZE ULTRA-VIOLETE
Raze Farad și Galwan
Iași Șos. Arcu 2
lângă Farmacia Irofte
Cons. 9-10 dim. și 3-6. p. m.

De vânzare
casă gospodărească, solidă, 4 odăi, bucătărie, cămări, pivniță, apă, lumină electrică etc.
Poziție centrală lângă tramvai și Hală. Preț foarte avantajos. A se adresa la ziar.

Dr. Gancevici
consultă
BOLI DE PIEPT
Str. Lăpușneanu 19
Luni, Mercuri și Vineri
intre orele 1—4 p. m.

VIN NEGRU VARTOS
„ ALB
„ VECHIU
„ NOU
cumpărați dela depozitul din strada A. C. Cuza Nr. 27 CASELE TEITLER) fosta poșta veche

DOAMNA DOCTOR
PARHON C. ȘTEFANESCU
Medicprimar al Spit. Socola
Consultă pentru
Boale nervoase și ale glandelor cu secrețiuni interne
METABOLISM BAZAL
Cons. 2—4 p. m.
Str. Tăutu 2 Tel. 2269

x BORVIZ DE BORSEC se ia pentru o bună digestie.

Amatori fotografi
Developați, copiați, măriți la
Fotograful Z. WEISS
Piața Unirii
Găsiți Rollfilme, Pakfilme, Plăci Agfa, Kodac etc. cu prețurile fabricei. — Se copiază, se mărește și se developează gratuit la Studio Fotografic
Weiss PIAȚA UNIRII

VIN
Dr. BECEANU:
Poftă bună, somn bun.

Informațiuni

x *Dl. Dr. M. HELD, reintors în localitate, și-a reluat consultațiunile în cabinetul d-sale din Iași, str. Anastasie Panu No. 22.*

x *D-na dentistă L. Carc* intorcându-se în localitate și-a reluat consultațiile în cabinetul din Piața Unirei (colț cu Săulescu) orele 10—1, 4—7.

x **Dr. M. Segail** *medic de spital, — consultă și operează boli de nas, gât și urechi în str. Cuza Vodă 83. Telef. 1767.*

x *Dr. Emil Crăciun* intorcându-se în localitate, a reluat consultațiile în orele 3—5 și 7—8 p. m. în str. Nec. Gane No. 20.

x Pentru comenzi de BORVIZ DE BORSEC, adresați-vă reprezentantului societății, — Dl. Vasile Mândru, la cinematograful „Sidoli", telefon 2059 și la biroul de agentură și comision Mândru, tel. 1516.

x **Siropul Iodotanic Dr. Ratianu** aprobat de Consiliul Sanitar Superior, se recomandă cu mare succes copiilor lymfatici, anemici, scrofuloși și rachitici pentru purificarea și regenerarea sângelui, înlocuind Untura de Pește. Nu produce jodism. Depozit Farmacia Dr. Ratianu, str. Cuza-Vodă 83.

x O CARTE FOLOSITOARE. — A apărut *„Cura de odihnă în tuberculosa pulmonară"* de Dr. Jacqrod medic director al Sanatoriului din Leysin.

Broșura e tradusă de d-na Hurmuzescu și trebue citită de toți tinerii cari vor găsi în ea sfaturi și indrumări practice.

Se găsește în toate librăriile din Iași și se vinde cu 50 lei în folosul Dispensarului Profilaxiei.

Dr. C. Strat
Asistent Universitar
Medic al Asig. Sociale
Boli interne
Diagnostic prin Raze X
(Roentgen)
Str. LASCAR CATARGI 51
(colț cu V. Conta) Cons. 2—5

Cercul de Recrutare Iași
PUBLICAȚIE

Se aduce la cunoștința tuturor cetățenilor din orașul și jud. Iași că în conformitate cu ordinile superioare se va va face și anul acesta cu începere de la 1 Septembrie 1939 recensământul (inventarierea) rechizițiilor de animale, vehicule cu tracțiune animală, harnașament și biciclete.

Acest recensământ constă în aceia că toți cetățenii din orașul și județul Iași sunt *datori să declare în scris* și să arate Comisiunei ce va veni la fața locului toți caii și boii ce-i au, căruțele de tot felul, harnașamentul și bicicletele.

Acest recensământ se va face în fiecare an și în scopul ca statul să știe la o eventuală mobilizarepe ce rechiziții poate conta.

Se atrage atențiunea că acest recensământ nu trebuie confundat chiar cu rechiziționarea celor mai sus arătate.

Acei care vor incerca să ascundă adevărul, declarând mai puțin sau chiar de loc ceia ce au, vor fi dați în judecata Trib. Militar conform Legii Rechizițiilor.

Comand. Cercului de Recrutare Iași
D. GEANOLU

DE VÂNZARE imobilul din str. Apeduc 23, cu tot confortul, Aproape de Piața Halei și centru, având grădină cu pomi tructiferi și flori.
Condițiuni favorabile.

CAUT pentru a inchiria locuință din 3 camere cu parchet, bae, în casă nouă, la etaj, apropiere de centru.
A se adresa la Cinema „Scala".

x La o masă copioasă nu trebue să lipsească „Borvizul de Borsec".

Știri dela C. F. R.

In ziua de 22 Octombrie a. c. se va ține în localul școlilor Profesionale din București, Calea Griviței 343, un examen de admitere în școala inferioară de Comerț, pentru pregătirea impiegaților de Mișcare. Salarizarea se va fixa în raport cu studiile de bază. Sunt fixate 60 locuri. Se primesc absolvenți ai cursului inferior de liceu sau școala inferioară de comerț. Candidații trebue să aibă cel mult 28 ani și să fi absolvit mai intâi școala inferioară de mișcare.

•

Cu ocazia executării unei manevre în stația Huși, o locomotivă s'a izbit atât de puternic de niște vagoane clasă, incât s'au tamponat intre ele stricându-se. Cazul se anchetează.

•

Participanții la Congresul de Eugenie, în număr de 350, atât Români cât și străini, care urmează a se ține la București intre 20 Septembrie și 10 Octombrie, vor beneficia de 50 la sută reducere atât la ducere cât și la inapoiere. Nu se admite intreruperea călătoriei, nici la ducere nici la inapoiere.

Pentru rapid costul tichetului se va plăti integral, atât la ducere cât și la inapoiere.

•

Tinerii obligați să presteze serviciul social al muncei la sate, vor plăti 75 la sută reducere pe cfr. pentru orice stație din țară, până la data de 31 | 12-1939. Aceste reduceri sunt valabile numai pentru 1000 de persoane.

Reducerile se fac pe baza certificatului de călătorie, prevăzut cu timbrul său Cfr. și parafa d-lui Director General c.f.r. Certificatele vor purta numărul de ordine începând dela 1 până la 1000. Nu se admite intreruperea călătoriei nici la ducere nici la inapoiere. La rapid tichetele se plătesc integral.

SIMONE SIMON
JEAN GABIN
BESTIA UMANA
Luni la „Scala"

Interesantul plan de acțiune
al propagandei „Muncă și voe bună"

(Continuare din pagina 1-a)

nalul din Cluj, Gh. Damian fost la teatrul „Ligii Culturale", Const. Botez dela Iași și Gh. Iliescu fost societar la Naționalul din Craiova.

Repertoriul aceluiaș teatru

— Tot odată, ne spune d. Popa, am pregătit și un repertoriu din cele mai variate și bine puse la punct: „Azilul de noapte" al lui Maxim Gorchi, „Stane de piatră" a lui H. Suderman, „Nunta pe datorie" a lui C. Colonaș, „Greerele casei" de Ch. Decheus, „Liliom" de Fr. Molnar, „Inimă" de Ștefan Tamaș, „Blana de biber" de Hauptman, „Școala femeilor" de Molière.

„Doi la zero (cei 11 draci)", de Gh. Fraser, „Milloane" adaptare de Mircea Ștefănescu și o comedie într'un act de a lui D. D. Patrașcanu. Se va mai juca deasemenea stagiunea aceasta „Șoarecele de biserică". precum și „Titanic vals" a lui Tudor Mușătescu cu care se va face un turneu în intreaga țară.

Proectele literare ale d-lui V. I. Popa

Inainte de a mă despărți de acest plurilateral talent și om de acțiune care e d. V. I. Popa, am ținut să-l intreb în fugă și de nouile lucrări literare pe care le pregătește.

— Sunt gata să scriu — dar deocamdată n'am timp! — două romane. — „Moș Gheorghe iartă pacatul Mariei", în care e expusă viața unui bătrân "creștin dela țară și Cuviosul Patafie du Sagargo", un roman preoțesc.

Mai am concepute și o serie de piese — printre care și comedia „Sfânta obrăznicie" pe care nu pot să le scriu incă, tot din lipsă de timp.

•

La urmă, discutând unele chestiuni intime din viața teatrului nostru d. V. I. Popa a ținut să ne sublinieze.

— Avem 100 de ani de teatru, așa-că ne putem noi singuri aranja drepturile de viață, fără a asculta de influențele de peste hotare.

•

M'am despărțit de d. V. I. Popa cu regretul cel mai îndreptățit, ținând seama că părăseam omul talentat și dinamic al teatrului românesc, autorul atâtor inovații pline de gust și folos pentru noua mișcare de renaștere a neamului.

COSMA DAMIAN

Teatrul evreesc

Succesul stagiunii de toamnă la „Pomul Verde" îl va constitui revista „Haloimăs", cu scene originale din viața locală.

Revista este lucrarea d-lui M. Copelman-Cornea, redactor la ziarul „Tribuna Evreească" și se va bucura de o montare fastuoasă.

Regie modernă și muzică originală.

In curând, așa dar „Haloimăs" la Pomul Verde.

x Deschiderea cursurilor profesionale pentru ucenici și ucenice, se va face la 1 Oct. a. c.

P. S. Episcop Grigore Leu al Argeșului
despre alegerea Mitropolitului Moldovei
Un cuvânt pentru P. C. Arhim. Scriban

Am relatat că P. S. Episcop Grigorie al Argeșului l'a vizitat pe I. P. S. Patriarh Nicodim la reședința de vară dela Monastirea Neamțu.

Distinsul prelat l'a incunoștiințat pe șeful bisericii că, indemnat de mai mulți deputați eparhiali ai Iașului și de simpatia personală ce o poartă P. C. Arhim. Scriban, îl va susține pe vrednicul monah pentru scaunul arhiepiscopal Moldovei.

— „Trebuește să i se dea acestui erudit reprezintant al ortodoxiei noastre, rolul și locul care-l merită de mult.

Și-l vom susține pe P. C. Scriban cu toată hotărârea", — a declarat P. S. Episcop Grigorie.

I. P. S. Patriarh Nicodim a răspuns Episcopului Argeșului că îl interesează în chip deosebit alegerea nou diriguitor duhovnicesc pentru eparhia Moldovei, fiindcă-i legat temeinic de această arhiepiscopie.

Capetenia spirituală a țării s'a arătat bucuros că simpatiile moldovenești se indreaptă către o persoană care nu-i străină de sufletul și glia Moldovei.

In acelaș timp, un grup de membri din adunarea eparhială, în frunte cu d. prof. V. A. Gheorghiță, au trimis o scrisoare I. P. S. Patriarh Nicodim, prin care anunță pe șeful bisericii că îl vor susține cu tot sufletul pe P. C. Arhim. Scriban.

O delegație de preoți moldoveni s'a prezentat P. C. Arhim. Scriban rugându-l să accepte candidatura ce i s'a pus pentru scaunul metropolitan al Iașilor.

P. C. Scriban a mulțumit preoților pentru dragostea cu care este inconjurat și a declarat:

— „Fie voia Domnului și a M. S. Regelui!"...

GRIG. SPIRU

Știri polițienești

Dosarul privitor la incendiul dela fabrica Gheller
a fost înaintat parchetului

Azi a fost inaintat Parchetului dosarul cu cercetările poliției în legătură cu incendiul dela fabrica Gheller din str. Smârdan.

Poliția a stabilit că incendiul s'ar datori unui scurt circuit în magazia de materiale, unde se afla o mare cantitate de bumbac.

Eri a sosit în localitate reprezentantul Soc. de Asigurare „Sun" care a inceput evaluările pagubelor provocate de incendiu.

Copil părăsit

A fost dus la poliție copilul Gh. Popescu, în vârstă de 8 ani, de loc din București, calea Victoriei 24, care a fost găsit vagabondând în gara Nicolina.

Copilul a fost adus cu trenul de o femeie necunoscută.

Se fac cercetări pentru stabilirea identității femeiei.

S'au cerut totodată lămuriri telegrafice dela București.

A leșinat în stradă

A fost transportată cu „Salvarea" la spitalul „Sf. Spiridon" femeia Elena Constandache din str. Sf. Gheorghe 20. care din cauza unei hemoragii a leșinat în stradă.

Furturi

Hoți necunoscuți s'au introdus în locuința d-lui Teodorescu Vasile, propretar, din str. Berăria Veche 2, prin ruperea gratiilor dela ferestre, furând lucruri în valoare de 20 mii lei.

•

Un furt s'a comis la d. Sarainov Grigore din str. Țuțora de sud 5, de unde hoții au luat mai multe lucruri.

•

Au fost trimiși la poliție indivizii Ion Ion din str. Dimineții 4 și Ciobanu Tasia din str. Țicău 1, surprinși pe când furau scânduri dela casa cu No. 3 din str. Pârâului.

Tot acești doi sunt acuzați că au furat toată vesela din bucătăria gardianului public Dascălu Gh. din Bulev. Brătianu 29.

•

Hoți necunoscuți s'au introdus în casa d-lui Harșcu Lipșa din str. Apeduc 27, de unde au furat lenjerie și suma de 1500 lei.

x Astăzi se deschide anul judiciar, și se vor trade la sorți completurile Curței și Tribunalului.

Judecarea proceselor se va face după amează, începând de astăzi.

x Dl. dr. Aurel Mihăilescu — fost medic consultant la spitalul Asigurărilor Sociale din localitate, a fost numit la aceiaș instituție, în postul de medic șef ajutor.

Cura de struguri

(Continuarea din pagina 1-a)

purgativă, cura de struguri este de un real folos și de recomandat cu multă insistență copiilor slabi, debili, mai ales în perioada de creștere.

Considerând numai câți-va factori și anume: Glucoza, fermenții și sărurile potasiu conținute de struguri, s'a constatat următoarele: Glucoza rămâne în intregime în organism, spre deosebire de glucoza artificială; iar fermenți pe lângă că ajută funcțiune-glicogenetică a ficatului, contribuesc la transformarea zahărului, și prin puterea lor diastazică conținută în zimase excită funcțiunea pancreasului și a epiteliului intestinal.

Sărurile potasice ce le conțin sub formă de soluții apoase ajută la mărirea circulației, serând în mod eficace la purificarea țesuturilor prin eliminarea substanțelor inutile sau dăunători organismului.

Binefacerile strugurilor sunt numeroase. Circulația sângelui se animează, fluxul intestinal regulat de prezența sărurilor excitante, se activează lăcând normală o funcțiune alterată. Pielea capătă elasticitate.

Cum trebue făcută cura de struguri

Este recomandabil că atunci când se poate, a se face cura de struguri la țară în aer liber și insoțită de exerciții, plimbări și un regim alimentar potrivit.

Exemplu pentru boalele de stomac, două mese de struguri de câte 1 Kg.-1 Kg. jumătate la care se adaugă 2 mese de lapte, carne și supă, iar pâinea să fie prăjită.

Pentru ptiolismul sau fluxul de salivă se incepe cura cu 250-500 pe zi și se ajunge la 1500-2500 gr.

Catarul stomacal rezultat din excesul de nicotină, medicamente sau alcool necesită o cură de 1500 gr. pe zi.

Pentru boalele de inimă în primele sadii se dă struguri. In caz de insuficientă valvulară de deranjamente ale aortei se dă un sfert până la o jumătate litru must cu inceput de fermentație iar struguri de la 500—1500 gr. și chiar mai mult.

Deasemenea pentru laringită ulceroasă, catar pulmonar cura de struguri este f. recomandată. — Varietățile de struguri sunt indiferente, albe sau negre numai să fie bine copți, dar nu prea trecuți. —

Să fie culeși de dimineață iar mâncatul să se facă mergând.

Cantitatea de struguri am văzut mai sus că nu este arbitrară ci după caz ea variază dela 500—4000 gr. și nu odată ci în 3 reprize intre 6—8 dimineață inainte de masă, între prânz și seară și inainte de cină. Cura trebue complectată cu mese compuse din grăsimi dar nu prea multe carbotriodați albuminoide și soiuri care să asigure organismului 3000 3200 calorii.

O cură de struguri nu se recomandă decât pentru timp foarte scurt 24 — 48 ore în cazuri speciale și mai ales pentru obezi. — Cura de struguri nu se recomandă femeilor gravide sau care alăptează.

Este bine ca strugurii să fie mâncați cu puțină pâine, care să ajute digestia și să curețe dinții. Boabele nu trebuesc strivite cu dinții, ci cu limba de cerul gurii, iar pielița și sâmburii să fie dați afară.

Dacă se observă la inceput iritații sau tulburări se intrerupe cura câteva zile.

Să nu credem că mustul are aceleași efecte ca și strugurii.

Prin mestecarea pulpei la struguri se provoacă secrețiunile salivei și acțiunile glandelor care ajută digestia ceia ce nu se petrece când bem must.

In timpul curei trebue evitată carnea sărată, brânzeturile, oule răscoapte și prea multe grăsimi. Ca băutură se recomandă vinul natural și sec. Berea e oprită. De asemenea condimentele și mâncărurile picante.

AURICA VASILIU
chimistă

Solemnitatea din dealul Copoului

Inaugurarea oficială a expoziţiei „Luna Iaşilor"

In cadrul unei mari manifestaţiuni, a avut loc eri dimineaţă inaugurarea oficială a Expoziţiei „Luna Iaşului".

Au luat parte şefii autorităţilor locale, în frunte cu d-nii: C. Râşcanu secretarul general al Rezidenţiei Regale, av. Mihai Borcea prim ajutor de primar şi prof. Crudu Comandantul Străjii Ţării din Ţinutul Prut, I. Zipa şi I. Botez senatori, av. N. Gheorghiade, Th. Zipa şi Const. Căpriţă deputaţi, locot. col. Turculeţ comandantul gărzilor F.R.N.

din jud. Iaşi, alţi şefi de instituţii, precum şi un numeros public.

S'a oficiat o slujbă religioasă de către un numeros sobor, în frunte cu preoţii V. Iordăchescu şi Panţiru, răspunsurile fiind date de corul Seminarului „Veniamin Costache",

După oficierea serviciului religios, a luat cuvântul *Pr. prof. V. Iordăchescu*, care într'o scurtă cuvântare a arătat însemnătatea acestei manifestări economice în viaţa Iaşului şi Moldovei.

*

In numele Camerei de Comerţ, organizatoarea acestei frumoasei expoziţii, a luat cuvântul *d. ing. I. Casseti*, preşedintele Camerei, care a spus printre altele:

„Cu toată atmosfera neprielnică a situaţiei internaţionale, am crezut de a noastră datorie să afirmăm şi să punem în evidenţă eforturile agricultorilor, industriaşilor, comercianţilor meseriaşilor şi a şcolilor din oraş, judeţ şi Ţinutul Prut.

Această expoziţie este menită să arate vizitatorilor ei existenţa în această regiune, a unor industrii şi produse technice şi meşteşugăreşti mai importante, de care urmează să se ţină seamă în producţia generală a Ţării".

In continuare, d. ing. I. Casseti mulţumeşte tuturor celor cari au dat concursul şi participă efectiv la această mişcare ieşană.

Telegrama d-lui ministru Victor Iamandi

In încheere, d-sa dă cetire telegramei d-lui ministru Victor Iamandi, adresată comitetului organizator al Expoziţiei şi care sună astfel:

„Regretând că nu pot fi prezent la solemnitatea inaugurării tradiţionalei expoziţii „Luna Iaşilor", îngăduiţi-mi să vă exprim viile mele felicitări pentru organizarea acestei manifestaţiuni concrete a activităţii de producţie a Iaşului şi vă asigur şi cu acest prilej de întreaga şi neclintita mea solicitudine în acţiunea ce se întreprinde pentru ridicarea şi prosperarea oraşului nostru".

*

Se mai cetesc telegramele d-lor: V. Jinga subsecretar de stat la industrie şi comerţ şi N. Misir, subsecretarul de stat al Ministerului Economiei Naţionale.

In numele Rezidenţiei Regale

a vorbit d. secretar general *Const. Râşcanu*, care începe prin a scuza lipsa d-lui Rezident Regal prof. Tr. Ionaşcu, care regretă că nu poate lua parte la această solemnitate, fiind plecat din localitate.

Dl. Const. Râşcanu îşi exprimă bucuria pentru această manifestare ieşană, căreia îi doreşte cel mai mare şi mai binemeritat succes.

In încheere, d-sa anunţă că în urma unei consfătuiri ce a avut-o zilele acestea cu d. prof. Ionaşcu, la Rezidenţia Regală se pregăteşte o expoziţie generală a Ţinutului Prut, care se va deschide în luna Septembrie a anului viitor.

In numele Primăriei.....

.....a luat cuvântul *d. av. M. Borcea*, prim-ajutor de primar, care-şi exprimă mulţumirea pentru munca depusă de Camera de Comerţ în organizarea acestei frumoase expoziţii, mai ales pentru curajul depus în aceste vremuri atât de tulburi.

Dl. Borcea urează comitetului organizator succes, iar expoziţia să formeze obiectul de admiraţie a tuturor românilor.

Au mai vorbit d-nii: *profesor Crudu* în numele Străjii Ţării, şi *C. Căpriţă* deputat, după care d. secretar general al Ţinutului C. Râşcanu a taiat panglica tradiţională de deschidere a expoziţiei.

A urmat apoi vizitarea pavilioanelor şi ştandurilor.

Inaugurarea pavilionului străjeresc

Tot în cursul dimineţii de eri, a avut loc inaugurarea oficială a expoziţiei străjereşti a Ţinutului Prut, amenajată în Pavilionul fost al Moldovei.

Au luat parte d-nii prof. T. Crudu, comandantul Străjii Ţării din Ţinut, prof. Ianovici şi av. O. Cădere îndrumătorii Ţinutului, comandanţii şi comandantele străjere din oraş şi Ţinut, străjeri şi străjere şi un numeros public.

Inaugurarea s'a început cu ceremonialul străjeresc, după care au vorbit d-nii: prof. Tiberiu Crudu şi av. O. Cădere

Interpretarea textului biblic a fost făcut de Pr. Vasiloschi, confesorul străjerilor.

Intreaga asistenţă a vizitat apoi expoziţia, care cuprinde produsele tuturor şcolilor din oraş, judeţ şi Ţinut.

VIRGIL GHEORGHIU

Vasilescu concentrat,
Vin Beceanu a luat.
Şi a fost brav şi rezistent
Pe întregul regiment.

Propaganda de război

Cu prilejul mobilizării şi izbucnirii ostilităţilor s'a lipit în Polonia prezentul afiş care indica voinţa de a ocupa teritorul german . . . până la Berlin şi Lipsca!
Insă soartă armelor a vroit altfel.

Dela Blocul pensionarilor

Primim:

In ultima şedinţă a comitetului de conducere al Blocului pensionarilor, a fost ales într'un loc vacant de vice-preşedinte, d. Maior G. Beleuţă, directorul ziarului „Luptătorul".

Noul vice-preşedinte activează cu tot sufletul la propăşirea instituţiei Blocului şi alegerea sa este foarte bine meritată.

*

In cursul lunei August a. c. s'au înscris 26 membri noui în Bloc şi la Casa pentru ajutor de înmormântare.

x Dl. prof. Andrei Oţetea directorul Teatrului Naţional a plecat ieri la Bucureşti, în interesul instituţiei.

Transporturile poştale prin avion

Direcţiunea Generală P.T.T. face cunoscut că din cauza evenimentelor internaţionale, Societatea Air France şi-a suspendat cursele aeriene pe linia 221 Bucureşti-Paris.

In viitor corespondenţa avion destinată ţărilor din Occident şi Nord care până în prezent era dirijată pe linia de mai sus, va fi dirijată pe linia 560 | 425 Bucureşti-Belgrad-Veneţia-Milano prin avioanele LARES şi ALA LITTORIA până la Milano, iar de acolo mai departe va fi reexpediată pe căile cele mai rapide aeriene existente sau terestre.

Corespodenţa şi coletele avion pentru Ungaria, precum şi corespondenţa avion pentru Boemia, Moravia şi Slovacia vor fi îndrumate ca şi până acum pe linia 1370 Bucureşti-Budapesta, iar de acolo mai departe pe cale terestră.

Deasemenea corespondenţa şi coletele avion pentru Jugoslavia şi Italia se vor îndruma pe linia 560 | 425 Bucureşti-Beograd-Veneţia-Milano; acelea pentru Turcia pe linia 2100 Bucureşti-Istambul; iar pentru restul ţărilor nu se vor mai admite colete la prezentare.

In interiorul ţării coletele avion sunt admise la prezentare ca şi până acum.

ŞTIRI ŞCOLARE

La Librăria Gheorghiu

au sosit toate cărţile care au lipsit până acum în oraş

Primăria Municipiului Iaşi

INŞTIINŢARE

Se aduce la cunoştinţa d-nilor comercianţi şi industriaşi că, pentru executarea dispoziţiunilor ordonanţei Ţinutului Prut din 9 Sept. 1939, s'a înfiinţat la Primărie un birou special pentru primirea declaraţiilor şi inventariilor arătate în ordonanţă.

Biroul a început să funcţioneze din ziua de 12 Sept. a.c. între orele 8—13,30 şi 15,30—20 zilnic.

D-nii comercianţi şi industriaşi sunt rugaţi să se prezinte din timp cu declaraţiile şi inventariile, spre a se evita aglomeraţie.

Primar, M. BORCEA

Secretar General
CH. DRAGAN

In memoria regretatului

Dr. C. Vasiliu

Securea morţei a doborât la pământ, înainte de vreme, pe Dr. C. Vasiliu. Vestea morţei, a îndoliat 120 de suflete, care sunt ale personalului auxiliar sanitar din jud. Iaşi. Plângem sincer, pe acel ce ne-a fost mai mult ca un părinte, în timpul cât ne-a condus. A fost un om de calitate, cu suflet şi caracter nobil.

Iaşul pierde un distins medic şi slujbaş, iar personalul sanitar auxiliar, un adevărat părinte.

Cu sufletele noastre îndurerate, depunem o lacrimă sinceră pe ţărâna proaspătă la mormântul scumpului nostru Medic-Primar, şi cu genunchii îndoiţi, rugăm să-i fie ţărâna uşoară.

PINTILIE PRICOP
Oficiant sanitar Popeşti-Iaşi

DEANNA DURBIN
O fetiţă delicioasă
Luni la „Scala"

O femee încetează din viaţă

pe peronul staţiei Paşcani

Paşcani 15.—La sosirea trenului 6055 în gara Paşcani, care venea dela Iaşi, printre călători a scoborât din tren bolnava Vara Grinberg domiciliată în Bacău str. Leca No. 196, fiind însoţită de bărbatul ei Ancel Grinberg.

In momentul când urma să se urce în trenul care duce spre Bacău, Vara Grinberg a căzut jos pe peron, încetând din viaţă.

S'a avizat parchetul pentru a se autoriza ridicarea cadavrului.

Chemaţi la regiment

Următorii domni ofiţeri şi subofiţeri de rezervă urmează a se prezinta de urgenţă la Regimentul 22 Artilerie Bolgrad:

OFIŢERI:

1) Lt.-Colonel Botez A. Ioan, 2) Căpitan Marinescu Gheorghe, 3) Locotenent Klin Wilhelm, 4) Locotenent Hirsch Elemer, 5) Sublocotenent Kerda Ştefan, 6) Sublocotenent Zancov Teodor, 7) Sublocotenent Hintz Adolf.

SUBOFIŢERI:

1) Plutonier Rădoi Nicolae, 2) Plutonier Stoinescu Ioan, 3) Plutonier Cioc Radu, 4) Plutonier Gheorghe Ioan, 5) Plutonier Stănescu Gheorghe, 6) Plutonier Brătulescu Constantin, 7) Plut. Adm. Ştefan Ioan, 8) Plutonier Sanitar Popescu Florian, 9) Plutonier T. R. Ionescu Ioan, 10) Plutonier T. R. Schönfeld Moritz, 11) Plutonier Bucşa Ioan, 12) Plutonier Arsenescu Ştefan, 13) Plutonier Maj. Ciubuc Vladimir.

Garda Naţională F. R. N.

Jud. Iaşi

COMUNICAT

Urmând ca Garda Naţională din Municipiu Iaşi, să fie inspectată de dl. Colonel Constantinescu, Comandantul Gărzii Naţionale din Ţinutul Prut,—invit şi pe această cale pe toţi camarazii dela toate unităţile de Gardă Naţională din Municipiul Iaşi, să fie prezenţi în ziua de 17 Sept. a. c. orele 11 dimineaţă, la Ateneul Tătăraşi.

Deasemenea la această şedinţă, sunt invitaţi a lua parte şi Domnii membri a F. R. N.

Comandantul Găzei Naţionale F. R. N. Jud. Iaşi

Lt. Colonel, Turculeţ Al.

x Laboratorul de analize medicale, chimice şi microscopice Dr. Ratianu autorizat de Min. Săn. Publice, execută analize complecte de urină, spute, secreţiuni, etc. precum şi orice analize ce interesează industria, comerţul şi higiena alimentară. Iaşi, Cuza Vodă 83.

Se instalează în centru marele şi renumitul

CIRC FRANZINI

Mâine Sâmbătă, ora 9 jum. seara

GALA DE DESCHIDERE

La ora 4 p. m. matineu cu un program excepţional

Cei mai iscusiţi călăreţi
Cele mai originale dresuri de animale
Cei mai hazlii clowni şi auguşti
Cei mai curajoşi acrobaţi

Preţuri ieftine: Rezervat 40, Stal I 30, Stal II 20, Galerie 11

Tribunalul Judeţului Iaşi
EXTRAS de pe PUBLICAŢIA DE VÂNZARE No. 2406
din 25 August 1939

Se aduce la cunoştinţa generală că, în ziua de 12 Octombrie 1939, ora 13, la cererea Administraţiei Financiare de Incasări şi Plăţi Iaşi, în pretoriul Tribunalului Iaşi, secţia III-a, se va vinde prin licitaţie publică imobilul situat în oraşul Iaşi, str. Albineţ 29, proprietatea debitorului Florian Hauzner, proprietar, domiciliat în Iaşi, str. Albineţ No. 29, şi care se compune dintr'un teren de circa 500 m. p., pe care este clădit un corp de casă având două camere şi o bucătărie.

Intrarea se face printr'un antret de scânduri, în bucătărie şi printr'un antret de zid se face intrarea în camere. Ca atenanse se mai află una cameră de zid pentru atelier, una magazie de scânduri şi un closet. Clădirea este construită din cărămidă acoperită cu tablă, iar atenansele sunt aproape în ruină. Megieşii: La est cu str. Albineţ, la vest cu Maria Galaction, la sud cu proprietatea Gh. Vânătoru, iar la nord cu proprietatea Gheorghe şi Ecaterina Mihailescu. Licitaţia va începe dela suma de lei 49.316,

Dosar No. 924 | 938

Portărel, Indescifrabil

x Durerea de bătături te enervează şi te indispune. Remediul îl găsiţi în preparatul „ANTICALUS" soluţie şi pomadă care alină durerile şi desfiinţează bătăturile. Depozit Farmacia Dr. Ratianu strada Cuza Vodă 83.

x Oricine poate să-şi facă la Iaşi cura de Borviz de Borsec cerând la bodegă, băcănie, drogherie şi restaurant această apă minerală.

RONALD COLMAN
Prizonierul din Zenda
Luni la „Scala"

Publicaţiune

Se aduce la cunoştinţa celor ce aparţin de Cercul de Recrutare Iaşi şi cari în toamna anului 1938 fiind chemaţi la revizuirea Medicală la Spitalul Militar Iaşi, au fost găsiţi buni pentru serviciul militar sau serviciul auxiliar, de a se prezenta la acest Cerc cu o cerere timbrată şi 2 fotografii certificate de Poliţia Circ. respective sau Postul de Jandarmi, pentru a se înainta unităţii unde a fost repartizat în vederea eliberărei livretului militar Md. E. ce trebue să-l posede fiecare cetăţean.

Comand. Cercului de Recrutare Iaşi.

Lct. Colonel, D. GEANOLU

VINURI ABSOLUT NATURALE

vechi şi noi, eftine şi higienic servite

cumpăraţi numai dela depozitul nou înfiinţat în str. Prof. A. C. Cuza 27 (fost Arcu) casele Teitler, palatul poştei vechi.

Dacă nu vă puteţi deplasa, telefonaţi la Cinema Sidoli telefon 2059, — şi veţi avea urgent la domiciliu Dvs. vinul dorit.

ULTIMA ORA

Fapte în legătură cu războiul

Italia joacă un rol diplomatic special?

Dl. Mussolini speră în apropierea păcii

Berlin 15 (D.N.B.)—Dl. Attolico ambasadorul Italiei, care a lipsit un scurt timp, s'a înapoiat la Berlin. Se crede că voiajul d-sale e în legătură cu tratative diplomatice speciale.

Unele ziare scriu că problema neutralităţii Italiei şi rolul ei special în conflictul actual, a făcut necesară această călătorie.

•

Roma 15. (Ştefani)—Hotărârea Ducelui de a se continua lucrările într'o expoziţie internaţională din anul 1940, este apreciată în cercurile italiene ca o dovadă că d. Mussolini vede perspective bune pentru pace.

*

Roma 15 (D. N. B).—Ziarul italian „Resto Del-carlino" examinează situaţiunea şi afirmă că Italia îşi menţine politica de fidelitate faţă de axa Roma-Berlin.

Ziarul crede în victoria finală a Germaniei.

Caracteristica noului guvern francez

Paris 15. (Havas).—Alcătuirea noului guvern, prezintă faptul unic până acum că apărarea naţională şi afacerile externe sunt concentrate într'o singură mână şi anume în acea a d-lui Daladier, preşedintele consiliului de miniştri.

Acest lucru dovedeşte că în tot timpul ostilităţilor, Franţa va avea o singură politică externă: politica războiului.

Socialiştii n'au intrat în noul guvern; însă d. Leon Blum a promis că va da întregul sprijin guvernului Daladier.

Comentariile presei sovietice asupra războiului din Polonia

Berlin 15— (D. N. B.) „Frankfurter Zeitung" află din Moscova că ziarele sovietice subliniază superioritatea technică a armatei germane.

Ziarele publică reportaje despre războiul din Polonia, într'un spirit obiectiv şi neutral, arătându-se sceptice despre perspectivele de viitor ale Poloniei.

Oficiosul „Pravda" arată superioritatea armatei germane şi subliniază în special lipsa unui ajutor efectiv din partea Angliei şi Franţei pentru armata poloneză.

La graniţa ruso-polonă

Din Moscova se anunţă că s'au produs incidente serioase la graniţa ruso-polonă.

Câteva avioane poloneze au zburat deasupra teritorului rus.

Unele avioane au fost gonite de aviaţia sovietică, iar patru au fost silite să aterizeze şi echipajul făcut prizonier.

S'au semnat două convenţii economice între România şi Ungaria

Budapesta 15. (A. T. M.)—Dl. Viadar din ministerul maghiar de externe şi d. Christu din partea României, au semnat eri convenţiile care reglementează, până la 31 Iulie 1940, traficul de plăţi şi mărfuri între cele două ţări.

Convenţiile intră în vigoare la 20 Septembrie crt, urmând a fi ratificate de guvernele respective.

Azi la Scala

Stella Dallas
cu BARBARA STANWYK
la orele 6.30 şi 10.30 seara

INGERUL
cu MARLENE DIETRICH
Herbert Marshal
şi Melvyn Douglas
la orele 3.30, 7.30 şi 12 seara

Marco Polo
cu GARY COOPER
la orele 4,30 şi 9 seara

Mare furt la Turda

Turda 15 —Spărgători necunoscuţi au pătruns noaptea în biroul oficiului de Asigurări Sociale şi au deschis două casete de fier din care au furat valori şi timbre în sumă de peste 1.390.000 lei, precum şi o sumă de bani în numerar.

x Dl. Const. Sasu, judecător la tribunalul Sibiu, a fost înaintat preşedinte la secţia IV a tribunalului Iaşi în locul d-lui Fotino-Macri înaintat.

Măsuri militare în Rusia

Moscova 15 (Tass). — La Kremlin au loc zilnic şedinţe ale Consiliului militar suprem.

S'au hotărât noi măsuri militare.

Bazele submarinelor germane

Washington 15. — Se pare că în conferinţa tuturor statelor americane, dela Panama, se va pune în discuţie intenţia Germaniei de a crea baze pentru submarinele ei, în America de Sud.

Normalizare în Cehia

Berlin 15 (D.N.B.)—Toate instituţiile technice depe cuprinsul protectoratului Boemiei şi Moraviei vor fi deschise pe ziua de 25 Septembrie; deasemeni universităţile germane din Praga şi Brno.

Măsuri în Germania

Rotterdam 15 (A. O. O.)—Ziarele locale confirmă că s'a dat dispoziţie ca oraşele germane să fie noaptea luminate deoarece inamicii regimului au profitat de întunericul ce domnea, pentru a placarda afişe subversive.

Aceleaşi ziare afirmă că la Berlin s'a interzis consumul cărnii două zile pe săptămână: Luni şi Vineri.

Refugiaţi poloneji

Londra 15. (Reuter).—In ultimele zile, numeroşi refugiaţi poloneji s'au masat la graniţele Lituaniei şi Letoniei.

Serviciu aerian

Roma 15 (Reuter).—Cu începere de astăzi serviciul de avioane pe linia Roma-Veneţia-Budapesta şi-a reluat activitatea cotidiană.

Discuţii italo-japoneze

Roma 15. (Reuter) — Ieri după amiază ambasadorul Italiei la Tokio a fost primit de primul ministru japonez. S'au discutat chestiuni în legătură cu situaţia europeană.

De frica submarinelor

Londra 15. (Reuter) — Guvernul olandez a luat hotărârea să vopsească pereţii şi punţile vapoarelor în culorile naţionale, pentru a le feri de atacurile submarinelor.

Spre patrie

Londra 15. (Reuter). — In cursul zilei de ieri, 2 trenuri speciale cu 600 cetăţeni englezi au părăsit Elveţia.

Ducele de Windsor în audienţă la Regele Angliei

Londra 15 (Reuter). — Ducele de Windsor a fost primit eri în audienţă de Regele George.

Este prima întrevedere care se produce după trei ani.

De pe fronturile de luptă

Operaţiile militare în Polonia

Berlin 15. (D. N. B.)—Ultimele comunicate asupra situaţiei militare, arată:

Trupele poloneze încercuite lângă Radom, au depus armele. S'au capturat peste 60.000 prizonieri, 145 tunuri, 30 care de asalt etc.

O divizie poloneză a depus armele la nord de Narev. Şi aici s'au capturat 6000 prizonieri şi 30 tunuri.

Garnizoana poloneză din Gdinia a depus armele. Germanii au ocupat oraşul.

Se continuă operaţiile împotriva diviziilor poloneze împresurate în regiunea Lodz-Kutno.

Varşovia a fost investită din toate părţile.

In partea centrală a Vistulei, trupele germane au trecut fluviul în mai multe puncte, şi înaintează spre Lublin.

La nord, trupele germane care au trecut Narevul, s'au apropiat de Brest-Litovsk.

In Galiţia, înaintarea continuă.

Pentru petrolul polonez!

Paris 15. (Havas) — Ofensiva rapidă a trupelor germane în sudul Poloniei are de scop de a pune stăpânire pe regiunile de petrol din Galiţia.

Insă, înaltul comandament polonez a dat din timp ordine stricte ca în caz de necesitate, instalaţiile să fie incendiate.

Bombardările din avioane

Varşovia 15.—(Patt). Aviaţia germană a bombardat oraşele deschise Dubno şi Radwizilow.

Aviaţia poloneză a bombardat armatele germane în marş.

•

Lwow 15. — (Patt). Avioanele germane au bombardat oraşul deschis Kremenetz făcând mai multe victime printre populaţia civilă.

Ministrul olandez care reprezintă interesele germane în Polonia, a făcut un demers la Berlin arătând că la Kremenitz nu se află decât ambasadorii ţărilor străine.

Guvernul polonez şi comandamentul militar nu se mai află acolo.

In consecinţă, ministrul olandei roagă să nu se bombardeze oraşul.

GUVERNUL POLONEZ s'a mutat la Stryi

Roma 15. — Agenţia Ştefani află că guvernul polonez plecând din Kremenetz s'a refugiat la Stryj, în extremitatea de sud a Poloniei, în regiunea Nistrului.

Trupele germane, în ofensiva lor din sudul Poloniei aveau ca ţintă şi tăerea retragerei guvernului, care se afla la Kremenetz.

Atitudine anti-poloneză a presei ruseşti

Un articol semnificativ al oficiosului „Pravda"

Moscova 15 (D. N. B.)—Oficiosul sovietic „Pravda", comentând evenimentele în curs şi referindu-se la situaţia Poloniei, are cuvinte foarte aspre la adresa conducătorilor ei.

In Polonia, scrie ziarul sovietic, n'au fost niciodată mai mult de 60 la sută polonezi; restul de 40 la sută fiind minorităţi (ruşi, ruteni, evrei, germani) etc.

Conducătorii ţărei n'au ştiut niciodată să-şi atragă simpatia acestor minorităţi care au fost tratate cu totul vitreg. Printre alte pilde, ziarul „Pravda" relatează şi faptul că ucrainienii n'au şcoli, fiind ţinuţi în întuneric.

In ce priveşte raporturile cu Rusia Sovietică, oficiosul comunist scrie că Polonia s'a comportat foarte urât, arătându-se arogantă şi intratabilă.

Ukrainienii, scrie „Pravda", aşteaptă ca să intre în marea comunitate a unei patrii libere.

UMBRELE bune cu preţuri de 40%, mai eftine ca în altă parte cât şi reparaţiuni de tot felul obţineţi LA LEON care s'a mutat în str. I. C. Brătianu 113 lângă farmacia Racovitză.

„Doina"
Orchestra tinerelor fete dela Bulevard-Palace
Bucureşti cântă la
BRAGADIRU
cu începere de
Duminică 17 Septemb.

Vase engleze scufundate

New York 15. (Reuter).—Vaporul englez „British Influence" a fost scufundat în oceanul Atlantic de către un submarin german.

Echipajul a putut fi salvat de un vapor american.

Vaporul englez „Vancouver City" deasemenea a fost scufundat în Atlantic de către un submarin german.

Echipajul a fost salvat de un vapor american şi unul olandez.

Avioane germane doborîte

Londra 15 (Reuter).—Corespondentul din Paris al ziarului italian „Lavoro Fascista" menţionează că în cursul după amiezii de ieri 3 avioane germane care zburau deasupra liniei Maginot, au fost doborâte de artileria anti-aeriană franceză.

Misiuni japoneze la Londra

Roma 15. (Rador). — Cele 3 misiuni japoneze care se aflau de câteva zile la Roma au plecat în cursul dimineţii de azi spre Londra.

Cel mai bun untdelemn pentru salate
SPHINX
Se vinde numai în bidoane originale.

4 NUME CELEBRE 4
PAUL MUNI
MIRIAM HOKKINS
Anatole Litvak
Echipa de onoare
opară de răsunet mondial. — Luni la Sidoli

Postul de radio Londra

transmite în româneşte

Londra 15. (Reuter).—Începând de eri, postul de radio Londra transmite ştiri în limbile italiană, română şi iugoslavă.

Transmisiunea în limba română se face la ora 9.45 seara (ora engleză).

TRAGEREA LOTERIEI STATULUI

Buc. 15.—Azi dim. s'a tras Loteria Statului.

Au câştigat:

La matcă

Un milion lei No. 77039.

La anexă

Un milion lei:
No. 895,719

Câte 100.000 lei:
637863, 661594, 508674, 355782, 822922, 250971, 456020, 421626, 356318, 642672.

Câte 10.000 lei:
162651, 620697, 720233, 403201, 201161, 457787, 477763, 441800, 495774, 644212, 519522, 890234, 298402,
853863, 552309, 632250, 109877, 121394, 376914. 804163, 766740, 673079, 201160, 488306, 130876, 380618, 541266, 495325, 638319, 514949, 632137, 771560, 861691, 858546, 417640, 665752, 233986 768431, 698155, 783908, 711674, 735738, 886660 182339, 215922, 166460, 752737, 828633, 231381. 504906, 405311, 812743, 468998, 507145, 131318, 159329, 200783, 672033, 530413, 149993, 359710.

Câte 1000 lei.
6934, 8061, 6967, 5444, 9276, 9249, 326, 5428, 3601, 6965, 1288, 3196, 3267, 8997, 3766, 7135, 7702, 1060, 9113, 7983, 7897, 6270, 7111, 9075, 6758 7188, 1908, 7709, 1392, 8909, 2608, 3051, 3175, 3092, 8042, 986, 2580, 5342, 3298, 8483.

Câte 200 lei
Numerile terminate cu: 581, 135, 438, 378, 325, 509, 947, 875, 458, 047.

TYP
Purgativ Laxativ

ANUL XXXVI No. 9745

ABONAMENTE:
Lei 350. . . . pe un an
180. . . . „ 6 luni
90. . . . „ 3 luni
35. . . . „ 1 lună
1500. . . Instituţii publice

Atelierele tipografice „Opinia"
IAŞI STR. LAPUŞNEANU 37

1 LEU

OPINIA

Ziar domnilor creditori

DUMINICA 17 SEPTEMBRIE 1939

TELEFOANE
Redacţia. . . . No. 1299
Administraţia . . . „ 1299
Serv. de noapte red. . . „ 1436

Redacţia şi Administraţia
IAŞI STR. LAPUŞNEANU 37

Director C. R. GHIULEA

Străjerii în slujba nevoilor obşteşti

S'au împlinit cinci ani dela data când M. S. Regele a consacrat Straja Ţării ca instituţiune de educaţie naţională, pentru tineretul de pe întreaga suprafaţă a Ţării.

Suveranul, binevoind a lua sub Augusta Sa conducere această generoasă Şcoală a vieţii, a devenit Marele Străjer, iar sub înţeleptele îndrumări ale Majestăţii Sale, tineretul primeşte o educaţie integrală, pe bază naţională.

Străjerul este gata să se jertfească pentru Ţară şi Tron; el este un caracter un om bine pregătit pentru viaţă, condus de un ideal patriotic şi de înaltă moralitate.

Cu prilejul acestei aniversări, Straja Ţării a publicat programul de activitate pentru viitor.

Având în vedere vremurile pe care le trăim, străjerii se vor pregăti să dea ajutor oamenilor în nevoe împărţindu-le alimente, haine, lemne, medicamente. Ei vor pune umărul la strângerea recoltei, vor ajuta la funcţionarea cantinelor, vor fi brancardieri şi vor cunoaşte toate normele de prim ajutor.

Vor face exerciţii de apărare pasivă cu populaţia, iar străjerele vor împleti ciorapi, mănuşi şi flanele, pentru ostaşi.

Străjerii vor fi la nevoie telefonişti, telegrafişti curieri sau călăuze.

După cum vedem, atentă la nevoile obşteşti, Straja Ţării îşi adaptează programul după aceste nevoi, continuînd să desvolte în tineret, sentimentul de Patrie şi Tron şi pregătind viitori soldaţi, cu suflet tare în trup vânjos.

∴ Ororile războiului ∴

Câţiva aviatori germani, care s'au coborât cu paraşutele în spatele frontului polonez, au fost trataţi ca spioni şi omorâţi.
Iată, în clişeu, corpurile lor într'un parc din oraşul Bromberg (Pomerania poloneză).

„Teatrul moldovenesc"
în parcul Expoziţiei

Teatrul moldovenesc dela Parcul Expoziţiei „Luna Iaşilor", îşi va reîncepe tradiţionala activitate, cu concursul Ateneului Cultural „Şt. Haralambie", care a pus la dispoziţie echipa de actori în frunte cu d-nii V. Mahalu, Gică Novac, Al. Macri, etc. Ansamblul acesta va juca un întreg repertoriu de comedii uşoare, originale şi străine.

Polemica dintre învăţaţii americani
despre bătrâneţea mărilor

Geologii au căzut de acord că mările la început n'au fost sărate. Ele au devenit sărate mai târziu, prin sarea adusă, de către râurile ce se varsă în ele.

Pe această constatare s'au făcut toate calculele despre vechimea mărilor. S'a stabilit conţinutul de clorură de sodiu al râurilor şi acela al mărilor şi s'a ajuns astfel la etatea de 100 de milioane de ani. Socoteala aceasta s'a făcut acum 100 de ani.

La sfârşitul secolului trecut calculele au fost revizuite şi a ieşit cifra de 350 de milioane de ani.

In prezent geologii americani A. C. Spencer şi K. J. Murat, dela Institutul de Cercetări Geologice American, au socotit bătrâneţea mărilor la 500 de milioane de ani. Se susţine că la vechile calcule au fost neglijate anumite influenţe exterioare dela suprafaţa mării şi că astfel etatea găsită atunci era cu mult inferioară.

Geologii amintiţi au făcut cunoscut calculele lor congresului geologilor americani. Aici s'au izbit de alte calcule cari estimează bătrâneţea mărilor la circa 2500 milioane de ani.

Polemica s'a extins şi în afara cercurilor oamenilor de ştiinţă. Profesorul W. H. Bruce de la Universitatea din Chicago, susţine că acum câteva milioane de ani oceanele s'au uscat complect şi că după aceea s'au umplut din nou cu apă, astfel că pot avea dreptate toţi cei ce au calculat „cu aproximaţie" bătrâneţea mărilor. Cum s'a putut întâmpla secarea oceanelor, prof. Bruce n'o spune...

Din toată lumea

Evacuarea copiilor din Londra

Din Londra se anunţă că până acum au fost evacuaţi 30 000 copii, care au fost împrăştiaţi, — cei mici la ţară, iar cei mai mărişori la plaje, unde sunt puşi la treabă, ocupându-se cu umplerea saciior de nisip necesari oraşelor mari.

Cei care din diferite motive n'au putut părăsi Londra, au obligaţia de a avea pe braţ cusut numele şi domiciliul, ca în caz de panică, dacă se pierd de la domiciliu, să poată fi retrimişi la casa părintească.

Ziarul cerşetorilor

La Paris apare originala gazetă a... cerşetorilor. Primul redactor este un fost notar care a devenit, din cauza mizeriei, cerşetor...

Ca toate cotidianele din Paris, ziarul cerşetorilor are un articol de fond, informaţii şi o... mică publicitate. Zilnic se poate citi în originalul ziar, anunţuri de felul acesta: „De vânzare loc liber, într'un oraş bogat".

Asta înseamnă, că ori ce cerşetor poate cumpăra acest „loc" mănos. Sau: „se dă loc pe treptele unei biserici foarte vizitate. Venit zilnic de... 25 franci", sau: „Vând costum în bună stare, de... cerşetor norocos". Articolul de fond cere, mai întotdeauna îndeplinirea datoriilor şi luptă contra concurenţii neloiale.

Fabulos tezaur al unui pirat

Intr'un punct de pe coasta australiană, numit Queenschiff, un ghiciter a descoperit caverna în care un renumit pirat spaniol Benito se zice că ar fi ascuns în secolul al XVIII-lea o comoară uriaşă de aproape un miliard de lire italiene. Comoara principală ar fi două statui de aur masiv în mărime naturală, pe care le-a furat din capitala Perului.

Vestea descoperirii a trezit curiozitatea financiarilor australieni, care au format un sindicat pentru recuperarea tezaurului. Un scafandru lucrează la Queenschiff să găsească pasagiul la cavernă. Sforţările lui au fost infructuoase. Se aşteaptă ca să sosească un puternic reflector de submarine care să fie folosit în vederea aceluiaş lucru.

Şcoală pentru fabricarea instrumentelor muzicale

La Lubliana (Iugoslavia), există o şcoală pentru fabricarea instrumentelor muzicale. Şcoala aceasta e o secţie al şcolii medii technice din acel oraş. Decurând şcoala a organizat o mare şi reuşită expoziţie a produselor ei.

Un profesor care devine student

In ultimul timp au fost pensionaţi, pentru limită de vârstă, o serie de profesori universitari din Praga, spre a face loc forţelor intelectuale tinere. Printre cei pensionaţi, a fost şi profesorul de chimie organică dela Politechnica Cehă, Dr. E. Votocek, care a funcţionat fără întrerupere timp de 40 de ani.

După ce a fost pensionat, s'a gândit cum să-şi menţină contactul strâns cu fostul lui institutor, în vederea terminării unei lucrări ştiinţifice în curs. S'a decis deaceea să se înscrie la Politechnică ca student. Politechnica din Praga va avea deci o raritate: cel mai bătrân student, pe fostul ei profesor.

Cel mai tânăr soldat italian

In războiul din Abisinia a luat parte şi băeţaşul Fusco Lorenzo, din Montefortе Irpino de lângă Neapole, membru al organizaţiei copiilor de şcoală „Balilla".

Băeţaşul a luat parte la câteva lupte, iar în aceia din regiunea Sciré a fost decorat cu medalia de aur, pentru bravura cu care arunca granate de mână asupra inamicului.

Medalia i-a fost prinsă de piept de însuşi dl. Mussolini, cu prilejul vizitei la Irpino.

Provincia Irpino a dăruit acum tânărului Fusco o casă, cu moşie. Predarea s'a făcut cu un ceremonial deosebit, la care au asistat: reprezentantul guvernului, câţiva deputaţi şi reprezentanţii autorităţilor.

Astăzi se inaugurează

Expoziţia „Muncă şi voe bună"
în parcul dela Copou

In cursul zilei de astăzi, va avea loc inaugurarea oficială a expoziţiei „Muncă şi Voe Bună", amenajată în pavilionul fost al păsărilor, din frumosul parc din dealul Copoului.

E probabil ca la această inaugurare să participe şi însuşi d. ministru Mihai Ralea, titularul Departamentului Muncii. Cu amenajarea acestui interesant pavilion a fost delegat, — după cum se ştie — d. Victor Ion Popa, cunoscutul scriitor, regizor şi directorul organizaţiei „Muncă şi Voe Bună".

Pavilionul cuprinde mii de piese, produsele tuturor marilor industrii şi întreprinderi din ţara noastră.

E o expoziţie unică în felul său, care a fost admirată şi apreciată şi la Expoziţia Internaţională dela Bucureşti.

La inaugurare, vor participa şi şefii autorităţilor locale în frunte cu d-nii Rezident Regal prof. Tr. Ionaşcu şi primar general Const. Ionescu.

Caravana cinematografică

Mult aşteptata secţie a Ministerului de Propagandă şi anume caravana cinematografică, a sosit eri la Iaşi. Această caravană cuprinde trei autocamioane, pline cu filme de propagandă a frumoaselor regiuni din ţara noastră.

Pe lângă acestea, se mai prezintă toate festivităţile mai importante cari au avut loc în România în decurs de 3—4 luni în urmă şi de care ieşenii au luat cunoştinţă doar din ziare.

Prima reprezentaţie a acestui cinematograf de propagandă, a avut loc aseară la Teatrul Moldovenesc din parcul Expoziţiei, la care a luat parte un numeros public.

La sfârşitul reprezentaţiei, întreaga asistenţă a ovaţionat îndelung pe M. S. Regele şi pe d. Eugen Titeanu, ministrul propagandei.

Reprezentaţiile au loc în fiecare seară, între orele 8—10. Intrarea este gratuită.

Parcul distracţiilor...

...este în curs de amenajare şi se crede că până mâine seară va fi complect terminat.

Eri a sosit şi marele circ Franzini, care va da o serie de reprezentaţii în cadrul Expoziţiei „Luna Iaşilor".

Din cauza mărimei sale, circul a fost instalat în curtea orfelinatului Neuschotz, vis-a-vis de Liceul Naţional.

In cursul săptămânii viitoare vor mai sosi şi alte atracţiuni frumoase, care vor place cu siguranţă ieşenilor şi vizitatorilor străini ai oraşului nostru.

VIRGIL GHEORGHIU

Ostilităţile din Polonia

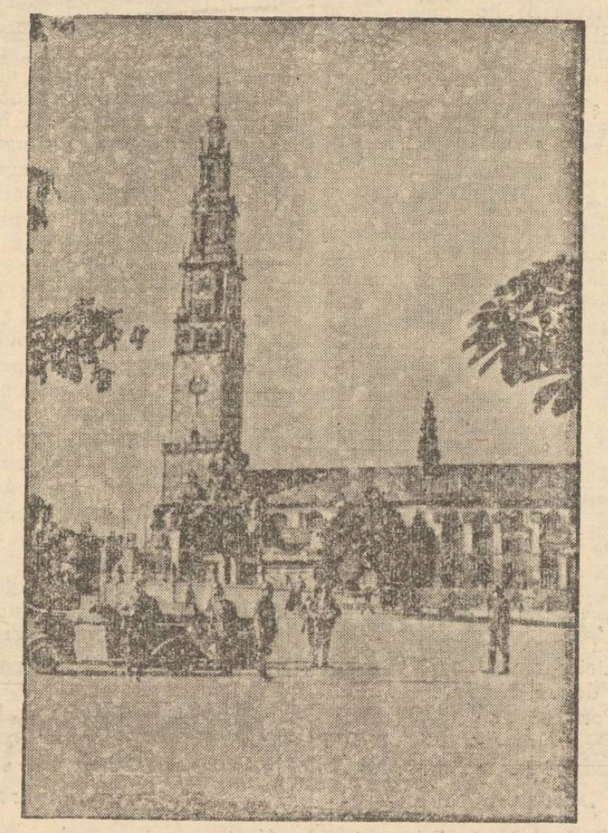

Iată vestita biserică „Madona cea neagră" din oraşul Centohovo (Silezia), care a avut norocul să scape neatinsă, cu toate că în această regiune s'au dat lupte îndârjite.

Cronica Duminicală

O operaţie minunată

Puţini oameni cunosc cât e de mare puterea credinţei. Mai ales în suferinţă.

Eu cred că cei mai mulţi cad în desnădejde, tocmai pentru că nu au credinţă tare şi neclintită. Pentru că vedeţi un lucru: când se întâmplă de suferi greu ceva, dar ai credinţă, atunci între tine şi suferinţă stă Dumnezeu şi toate le poţi birui. Când însă, n'ai credinţă, atunci între tine şi Dumnezeu, stă suferinţa numai; şi iată de ce te prinde desnădejdea.

Un fel de credinţă, au şi oamenii astăzi; însă n'o au pe-aceia a bisericei.

Credinţa celor mai mulţi din ziua de astăzi, e mai mult o credinţă interesată.

Pare că oamenii vor să mai creadă, numai într'atâta: cât le merge bine. Cum vin necazurile de multe feluri, sufletul se înmoae. „La ce să mă mai rog, dacă văd că Dumnezeu nu-mi ajută?" „La ce să mai cred, dacă văd că sufăr atât de mult şi Dumnezeu nu vede?" Aşa se exprimă mulţi dintre creştinii noştri.

Pe când biserica prin Sf. Evanghelie spune altfel: noi nu trebue să credem pentru pământul acesta. Adică numai pentru plăcerile şi bunurile acestei vieţi, ci trebue să credem mai ales, pentru viaţa de dincolo, pentru bunurile cele neperitoare ale vieţei veşnice.

Credinţa de interes, e o rană în sufletul creştinului. Numai credinţa curată, tare, neinteresată, ne poate ajuta la mântuirea sufletului.

Cine-o are, e cu adevărat un o copil al lui Dumnezeu, care uimeşte pe toţi din jurul lui.

Cum a fost bună oară, cu o fată bolnavă într'un spital din Bucureşti. Ea avea 18 ani. De felul ei, de mică copilă era foarte bisericoasă, iată însă că într'o zi, căzu greu bolnavă. Mama ei, văduvă, a îngrijit-o cât a putut. Apoi s'a gândit s'o ducă la spitalul central, să-i se facă operaţie. Zis şi făcut. Doctorii au primit-o şi cu aşezat-o în odaia bolnavilor, pregătindu-o pentru ziua operaţiei. Fata noastră, fiind foarte credincioasă, şi-a luat cu ea o iconiţă a Maicei Domnului şi o cruciuliţă pe care i-o dăruise maică-sa. Tot timpul nu făcea altceva în pat, decât că săruta iconiţa şi sfânta cruce.

In ziua sorocită după ce a fost dusă în sala de operaţie,

(Continuare în pagina 2-a)

Chestiuni edilitare

Lucruri de înfăptuit la Iaşi
cu cheltuială puţină. — Câteva propuneri.

In ultima vreme, edilii oraşului nostru au luat o serie de măsuri foarte bune, pentruca şi cea de a doua capitală a ţării să capete aspectul de oraş civilizat.

Iaşului însă îi mai lipsesc multe. Noi facem câteva propuneri, care se pot realiza cu modeste sume, şi cu puţină bună voinţă, mai ales acuma când oraşul aşteaptă vizitatori cu prilejul expoziţiei „Lunei Iaşului".

Pietonii

In punctele cu o circulaţie mai frecventă, s'au fixat pentru pietoni locuri de trecere. Marcarea acestor locuri se face cu var, ce lesne se şterge şi de aceia dă naştere la o sumedenie de neplăceri între poliţistul care cu fluerul la gură şi cu vocabular redus şueră toată ziua.

— Ei domnu, — ţine linia te rog —

— Madam, n'auzi? Treci pe linie.

Ieşenii mai domoli, s'au cam deprins cu acest obicei şi nu prea dau importanţă încrurilor.

Insă conflictele din Piaţa Unirii sunt destul de frecvente între gardieni şi pietonii care vin din alte oraşe.

Oare nu ar fi mai bine, ca în dreptul acestor puncte de trecere să se fixeze câte o placă care să indice: „Trecere pentru pietoni", aşa cum există aproape în toate oraşele civilizate?

Şi oare este imposibil ca aceste locuri să fie marcate, nu cu var, ci cu o dungă de asfalt colorat, care nu se şterge cu atâta uşurinţă?

...şi mersul trenurilor

După cum ştim, s'a dat o dispoziţiune ca toţi birjarii să aibă alături de tarif şi o placă care să indice sosirile şi plecările trenurilor din Iaşi.

Deşi această măsură a rămas nerespectată, — noi credem că ar fi bine ca mersul trenurilor să-l aibă afişat şi maşinile Tx. precum şi vagoanele de tramway.

Lucrul acesta ar folosi multora dintre vizitatori şi chiar dintre ieşeni.

Tramwayele...

Tramvaile oraşului nostru, din ce în ce se modernizează. E semn că conducătorii uzinei de electricitate caută să fie mereu în nota timpului.

Un lucru ce l-am observat în multe oraşe şi care s'ar putea realiza şi la Iaşi, este următorul.

(Continuarea în pagina 2-a)

„Doina"
Orchestra tinerelor fete dela Bulevard-Palace
București cântă la
BRAGADIRU
cu începere de
Duminică 17 Septemb.

TYP
Purgativ Laxativ

Cu mașina Royal
Mag. „Favorit"
vă remalează perfect ciorapii Dv.

4 NUME CELEBRE 4
PAUL MUNI
MIRIAM HOKKINS
Anatole Litvak
Echipa de onoare
operă de răsunet mondial. — Luni la Sidoli

Azi la Phoenix
Alarmă în India
— și —
Valetul și Contesa
Jurnal sonor Paramount

DOCTOR
I. Bernáth
Specializat la Viena în
Boli interne
BOLI de COPII și SUGARI
Tratament și diagnostic cu raze electrice
RAZE ULTRA-VIOLETE
Raze Farad și Galwan
Iași Șos. Arcu 2
lângă Farmacia Irofte
Cons. 9-10 dim. și 3-6. p. m.

Doctor
GR. A. DIMITRIU
Asistent Universitar
Boli de piele, sifilis, venerice
Tratamente medicale prin Raze ultra-scurte
Diathermie
Consult: 2-4, 6-8 p. m.
Str. Păcurari No. 5
(Deasupra Farmaciei Căpățână)

CONFERENȚIAR DOCTOR
Gh. Plăcinteanu
Chirurg primar
Chirurgie și boli de femei
Cons. 3—5 d. a.
IAȘI, ALEIA ALEXANDRI 5

DOCTOR
Iosif Goldenberg
medic de spital
Specialist în:
BOLI DE PIELE
SIFILIS-VENERICE
str. Palat No. 2
Cons. 8-11 a. m. 3-8 p. m.
Telefon 2156

DOCTOR
Alex. Moruzi
Profesor Universitar
Medic Primar Director
Cons. zilnic 4—6 p. m.
Chirurgie generală
Chirurgie nervoasă
Str. Păcurari No. 5
(deasupra farmaciei Căpățână)

Dr. R. DAMSKER
Medic de Spital
BOLI INTERNE
plămâni, inimă, rinichi
Str. Ghica Vodă No. 32

De vânzare
casă gospodărească, solidă, 4 odăi, bucătărie, cămări, pivniță, apă, lumină electrică etc.
Poziție centrală lângă tramvai și Hală. Preț foarte avantajos. A se adresa la ziar.

Informațiuni

x D. Docent Dr. Hurmuzachi *conf. universitar, întorcându-se în localitate și-a reluat consultațiile în str. Lăpușneanu No. 20, între 2—5 p. m.*

x Dr. S. CAUFMAN dela facultatea de medicină din Paris. *Boli destomac, intestine, ficat și rect.* Tratamentul hemoroizlor prin injecții sclerozante și electrocoagulare. Rectosigmoidoscopie. Str. Banu 8 (lângă Conservator). Consult. 9½ — 11½, 3—6 p. m.

x *D-na Dr. Elena Preda-Derevici* reintorcându-se în localitate și-a reluat consultațiile în str. Vasile Conta 32 între orele 4—6 p. m.

x BORVIZ DE BORSEC se ia pentru o bună digestie.

x Dr. M. Segall *medic de spital, — consultă și operează boli de nas, gât și urechi în str. Cuza Vodă 83. Telef. 1767.*

x *Dr. Emil Crăciun* întorcându-se în localitate, a reluat consultațiile în orele 3—5 și 7—8 p. m. în str. Nec. Gane No. 20.

x Pentru comenzi de BORVIZ DE BORSEC, adresați-vă reprezentantului societății, — Dl. Vasile Mândru, la cinematograful „Sidoli", telefon 2059 și la biroul de agentură și comision Mândru, tel. 1516.

CAUT pentru a închiria locuință din 3 camere cu parchet, bae, în casă nouă, la etaj, apropiere de centru.
A se adresa la Cinema „Scala".

CAUT APARTAMENT 4 camere, baie, eventual garaj, singur în curte.
Oferte la ziar sub F.

EDUCATOARE (bacalaureată evr.) perfect Română, Franceza, Germana caut post educatoare sub „destoinică".

Nu uitați
Cele mai bune calități
Cele mai ieftine prețuri

TOT LA Mag. de specialitate
Optica „ARGUS"
Strada Lăpușneanu 43 (vis a vis de Hotel Palace)

Publicațiune

Se aduce la cunoștința celor ce aparțin de Cercul de Recrutare Iași și cari în toamna anului 1938 fiind chemați la revizuirea Medicală la Spitalul Militar Iași, au fost găsiți buni pentru serviciul militar sau serviciul auxiliar, de a se prezenta la acest Cerc cu o cerere timbrată și 2 fotografii certificate de Poliția Circ. respective sau Postul de Jandarmi, pentru a se înainta unității unde a fost repartizat în vederea eliberării livretului militar Md. E. ce trebue să-l posede fiecare cetățean.

Comand. Cercului de Recrutare Iași.
Lct. Colonel, D. GEANOLU

Crema de lăcrămioare
albește și catifelează fața.
Dep. Farmacia Beceanu
Piața Halei Iași

Universitatea Mihăileană Iași

Căminurile și cant. studențești

LICITAȚIE

În ziua de 5 Octombrie 1939 se va ține licitație publică pentru aprovizionarea acestor căminuri pentru anul universitar 1939—1940. Licitația are loc la Căminul Studenților Str. Păcurari 9. La ora 8 pentru carne de vită, porc și derivate: la ora 9 pentru coloniale; la ora 10 pentru brânză, smântână, ouă, lapte; la ora 11 pentru articole de întreținere, materiale electrice și sanitare.

Licitația se va ține în conformitate cu art. 88—110 din legea Cont. Publice Regulam. O. C. L. și normelor generale de licitațiuni publicate în M. Of. No. 127 | 1931.

Ofertele se vor face în conformitate cu caietul de sarcini ce se poate vedea la căminul studenților în ori ce zi de lucru. Garanție provizorie 5% No. 73

Direcțiunea

Azi în Sidoli
VALEA giganților
și
Un înger de fată

Tribunalul Jud. Iași secția III
EXTRAS de pe PUBLICAȚIA DE VÂNZARE
No. 2404 din 25 Aug. 1939

Se aduce la cunoștința generală că, în ziua de 12 Octombrie 1939, ora 13, la cererea Administrației Financiare de Încasări și Plăți Iași, în pretoriul Tribunalului Iași, Secția III-a, se va vinde prin licitație publică imobilul situat în Iași, str. Cucu Nr. 23, proprietatea debitorilor Rașela și Sami Davidsohn, proprietari, secundul și comerciant, domiciliați în Iași, str. Cucu Nr. 23, și care se compune dintr'un teren în suprafață de circa 50 m. p., pe care este clădită una casă având parter și etaj. Parterul are două camere și bucătărie, una din aceste servește de prăvălie. Pe lângă aceasta, la parter mai este și un gang care servește pentru atelier de cizmărie. La etaj, sunt construite 4 camere și bucătărie. În curte sunt două magazii pentru lemne și un closet. Intreg imobilul este construit din cărămidă acoperit cu tablă și se află în stare de locuit.

Megieșii: La est se megiașește cu str. Jurători, la față cu str. Cucu, la miază-zi cu proprietatea Mendel Moscovici, iar la nord cu proprietatea Hans.

Licitația va începe dela suma de lei 42.582.

Portărel, ss. Indiscifrabil
Dosar Nr. 798 | 1937

DEANNA DURBIN
O fetiță delicioasă
Luni la „Scala"

x Siropul Iodotanic Dr. Ratianu aprobat de Consiliul Sanitar Superior, se recomandă cu mare succes copiilor lymfatici, anemici, scrofuloși și rachitici pentru purificarea și regenerarea sângelui, înlocuind Untura de Pește. Nu produce jodism. Depozit Farmacia Dr. Ratianu, str. Cuza-Vodă 83.

Dr. M. Avram
Medic de Spital
Consultă și operează
Boli Chirurgicale, Boli de femei, Mamoș
Consult. 3—7 p. m.
str. I. C. Brătianu 120
Telefon 1250

Dr. Gancevici
consultă
BOLI DE PIEPT
Str. Lăpușneanu 19
Luni, Mercuri și Vineri
între orele 1—4 p. m.

Pedepse aplicate unor funcționari din Ținutul Prut

Dl. prof. Traian Ionașcu, Rezidentul Regal al ținutului Prut, în urma rapoartelor primite a decis următoarele sancțiuni, împotriva unor funcționari din Ținut:

Teodoru Victor, notar din com. Semca jud. Botoșani i se aplică mutarea scrisă cu pierderea salariului pe 5 zile, cu începere dela 5 Sept. crt. și cu avertisment de mutare la prima abatere ce va comite, pentru neglijență constantă în registrele contabilității.

Notarul Leonte Const. din com. Vlădeni jud. Botoșani, a fost suspendat din funcție pe ziua de 1 Sept. crt. pentru culpa de delapidare dl. comisar Al. Popovici șeful poliției din Tg. Frumos, a fost sancționat cu mustrare și pierderea salarului pe 2 zile.

Gardianul public Bardasuc Const. dela Chestura poliției Iași a căpătat mustrare cu pierderea salarului pe 6 zile pentru faptul că și-a însușit un cuțit dela un depozit de vinuri.

Agentul Petre Cărămidaru, dela poliția Botoșani a primit mustrare cu pierderea salarului pe o zi pentru neglijență în serviciu.

Notarul Gh. Popa zis Turcu, din com. Baia jud. Baia, a primit mustrare și pierderea salarului pe 8 zile, pentru neglijență vădită în serviciu.

Iar d. Al. Bogdanovici a fost reprimit în postul de notar al comunei Stoicaru jud. Soroca pe data de 1 Sept. crt. ridicându-i-se suspendarea din serviciu, aplicată printr'o decizie a ținutului Prut, din 4 Dec. 1938.

Tot odată i se va achita salarul pe timpul cuvenit.

La școala de agricultură Belcești

Jud. Iași, sunt vacante 15 locuri de bursieri în cl. I. Se primesc fii de agricultori absolvenți a 7 clase primare (curs complimentar).

Examenele la 10 Oct. c.

Examenele la Facultatea de litere

Se aduce la cunoștința studenților Facultății de Litere și Filosofie din Iași, următoarele:

Inscrierile la examenele parțiale și de licență din Octombrie 1939 se vor face între 15—28 Septembrie, la Casieria Universității.

Examenele parțiale și de licență se vor trece între 1—25 Octombrie a. c.

Studenții care vor dovedi că au fost concentrați în acest timp vor fi examinați la prezentare.

Reinscrierile în anii II, III, IV, etc. se vor face între 15 Septembrie — 15 Octombrie a. c.

Taxele au rămas aceleași ca și în anul trecut.

Caietele de cursuri și toate formularele se găsesc, contra cost, la Casieria Universității.

Studenții (băieți) vor trebui să facă dovada satisfacerii serviciul militar sau premilitar.

Pentru scutirile de taxe, informațiile se capătă la Casieria Universității.

O operație minunată

(Continuarea din pagina 1-a)

doctorii au voit s'o adoarmă. Ea, însă le-a spus: nu. „Nu vreau să fiu adormită, ci să mă lăsați să-mi spun întâi rugăciunea". Și începu: „O! Doamne Iisuse, știu că tu ai purtat o cruce mare și grea pe umerii Tăi, și ai suferit pe Ea, pentru noi oamenii. Ajută-mii și mie să port cu multă răbdare această mică cruciliță de durere. Amin! „Apoi zise către doctori: „deacuma, domnilor doctori, operați fără grijă".

Și într'adevăr, doctorii au operatio, cu un succes desăvârșit. Fata, în tot timpul operației a stat nemișcată, cu ochii la iconiță și cruce.

Nu-i așa, că ceeasta, pare ceva din lumea basmelor?

Și totuși e adevărat. Doctorul șef, când s'a dus la cursuri, așa le-a spus studenților săi; astăzi dragii mei, am văzut ceva mai tare decât toate uneltele noastre și decât toată știința noastră. Eu am operat fetița aceia credincioasă, cu cuțitele și foarfecele, dar ea m'a operat pe mine în sullet, cu credința ei. Astăzi, eu am primit o operație minunată.

De aceia am spus eu că credința tare, face minuni. Dacă între noi, ar fi mai mulți cu credința fetei noastre, s'ar risipi toate îndoelile și desperările; iar pe pământ ar fi mai multă pace și iubire de Dumnezeu și de oameni.

Preot PETRU CHIRICA
Biserica Barnovschi-Iași

Garda Națională F. R. N.

Jud. Iași

COMUNICAT

Urmând ca Garda Națională din Municipiu Iași, să fie inspectată de dl. Colonel Constantinescu, Comandantul Gărzii Naționale din Ținutul Prut,—invit și pe această cale pe toți camarazii dela toate unitățile de Gardă Națională din Municipiul Iași, să fie prezenți în ziua de 17 Sept. a. c. orele 11 dimineața, la Ateneul Tătărași.

Deasemenea la această ședință, sunt invitați a lua parte și Domnii membri a F. R. N.

Comandantul Gărzei Naționale F. R. N. Jud. Iași
Lt. Colonel, Turculeț Al.

Insignă specială în folosul Crucei Roșii

APEL

Societatea Națională de „Cruce Roșie" Filiala Iași, face cunoscut că în cadrul lunei Iașului, se vinde o insignă specială. Beneficiile vor mări fondul Asociației și vor contribui la micșorarea suferințelor, propovăduind noțiunile de igienă în timp de pace și pregătind materialul necesar și personal devotat și bine instruit, pentru îngrijirea bolnavilor în timp de nenorociri.

Avem convingerea că marele public, va înțălege să dea obolul său, pentru a ajuta Societatea Crucea Roșie, să-și îndeplinească misiunea sa

Intensificarea activității în birourile publice

O dispoziție a Rezidenței regale

Rezidența Regală a Ținutului Prut a înaintat eri o adresă Primăriei Municipiului prin care face cunoscut o serie de măsuri ce s'au luat în vederea unei bune funcționări a serviciilor acestei instituții.

Printre altele se arată că, având în vedere concentrările la care sunt chemați funcționarii administrativi ai Ținutului Prut, numărul lor—la cancelarie—s'a redus simțitor.

În acelaș timp însă, lucrările de birou s'au înmulțit datorită împrejurărilor excepționale prin care trecem.

Funcționari rămași la servicii—unii din ei fiind dispensați de concentrări pentru a continua să lucreze în interesul instituției,—sunt insuficienți pentru a corespunde cerințele de lucru la cancelarie.

Se mai arată că, pentru toată epoca în care concentrările temporare vor continua, necesitățile serviciilor de cancelarie se vor menține excepționale și deci se impune ore mai multe de muncă pentru a asigura o normală funcționare a instituției.

În consecință, d. Rezident Regal prof. Traian Ionașcu a luat hotărârea ca începând de eri, Vineri 15 Septembrie crt., și până la noui dispozițiuni, orele de cancelarie în serviciile centrale ale regiunei, la prefecturile de județ din cuprinsul Ținutului Prut, precum și la inspectoratele și serviciile exterioare ale departamentelor, să fie după cum urmează:

În fiecare zi de lucru dela ora 8—13 a. m, și dela ora 16—20 p. m.

În zilele de sărbători legale aceleași ore de serviciu, numai că dimineața va veni la serviciu jumătate din numărul funcționarilor și după amează cealaltă jumătate. Aceasta, bine înțeles, după aranjamentul fixat de fiecare șef de serviciu pentru funcționarii respectivi.

Funcționarii care nu se vor conforma dispozițiunilor de mai sus, vor fi considerați ca lipsă dela datorie, ceiace va atrage după sine perderea salarului pe întreaga zi, pe lângă alte sancțiuni legale.

Decizia dată în senzul celor arătate mai sus, privește și Primăria și toate instituțiile ce depind de dinsa.

Dl. primar general Const. Ionescu, luând cunoștință de hotărîrea Rezidenței Regale, a dispus convocarea la o consfatuire pe principalii d-sale colaboratori, cînd se vor lua măsurile dictate de împrejurări.

V. G.

RONALD COLMAN
Prizonierul din Zenda
Luni la „Scala"

S'a prelungit cu 5 zile termenul pentru inventarierea și declararea mărfurilor

Eri a fost ultima zi din termenul fixat de Rezidența Regală pentru depunerea inventarelor tuturor mărfurilor și alimentelor existente în magazinele și depozitele comercianților și industriașilor din localitate.

În total, până aseară, au fost depuse... 120 declarații comerciale, din cele 4000 de întreprinderi existente în orașul nostru.

Pe ziua de eri însă, comercianții și industriașii ieșeni, cari din diferite motive n'au depus la timp declarațiile comerciale cerute, au intervenit la autoritățile superioare competente, cu rugămintea de a se prelungi termenul de inventariere a mărfurilor.

Aceasta pentru faptul că sunt unele întreprinderi mari, care nici în 10 zile nu pot face o inventariere precisă. Și ei nu doresc să facă o inventariere fictivă, ci una exactă și legală.

În urma acestor noui intervențiuni, autoritățile au prelungit termenul pentru depunerea acestor inventare cu încă 5 zile, adică până Mercuri 20 Septembrie crt., inclusiv.

REP.

Lucruri de înfăptuit la Iași cu cheltuială puțină

(Continuare din pagina 1-a)

Mulți nu știu când apare pe linie primul vagon și când se retrage ultimul.

Dacă dimineața așteptarea călătorului nu e zădărnică, seara de multe ori rămâi mult și bine așteptând, crezi că e un accident, o întrerupere de curent. Abea târziu îți dai seama că ultimul vagon a trecut de mult.

De aceea uzina tramvaiului ar veni în ajutorul multora din clienți săi, dacă pe tăbliețele ce indică opririle, ar specifica venirea primului și retragerea ultimului vagon de pe linie.

Natural, dacă tăbliețele ce indică opririle ar fi ăeara luminate, faptul ar fi foarte practic și frumos.

Noi propunem și nădăjduim că dl. ing. Mircea Volanschi va lua măsurile necesare.

Salubritatea...

Iașului i-a mers faima că e un oraș cultural, un oraș istoric, un oraș liniștit, dar în acelaș timp un oraș nu atât de curat cum sunt alte orașe.

Iașul are destule străzi multe stricate; iar măturătorii și cisternele primăriei—ori cât s'ar strădui — nu pot ține orașul curat.

Hârtii, cutii de țigări, resturi de alimente, se găsesc la centru ca și la periferie.

Și aceasta, nu că populația ar fi lipsită de cei „șapte ani", ci pentru că Iașul nu are măcar pe o stradă un coș pentru asemenea resturi.

Merge omul o bucată de drum cu pachetul gol de țigări, cu o cutie de chibrituri, vrea s'o arunce; apoi caută un loc mai dosnic și repede se leapădă de dânsa.

Altă dată o arunci pur și simplu în mijlocul străzii.

Oare cât ar costa dacă s'ar pune, măcar pe străzile principale, coșuri pentru hârtii? —Mai ales că știm că primăria are atelierele sale, unde le-ar putea confecționa.

Să se pună asemenea coșuri și cetățenii să fie informați de aceasta. Cei ce se vor abate dela dispozițiunile primăriei, să fie amendați pe loc cu 5 sau 10 lei, în baza unei chitanțe eliberată de gardianul public—sau de alt organ al primăriei.

...„o gură de apă"

De o bucată de vreme avem la Iași și o societate a apelor potabile. Aceasta, pe lângă unele îmbunătățiri ce le-a adus conducteii orașului, a desființat o sumedenie de haznale, ce erau pe diferite străzi, unde fiecare își putea potoli setea.

Nu suntem pentru ființarea acestora; apa ce se irosea de multe ori zădarnic, pe lângă veșnica murdărie ce exista în jurul lor, aducea și prejudicii societății.

Opiniem însă pentru înființarea unor cișmele speciale, în felul celeia ce există în Piața Sf. Spiridon, măcar câte una, pe străzile de trecere frecventă; cișmele care să fie folosite numai de pietoni; de țăranii care vin în oraș, de soldații regimentelor etc. și numai pentru potolirea setii acestora.

În toate centrele populate există asemenea instalații. De ce oare să nu fie și la Iași?

Nădăjduim că cele de mai sus vor fi luate în seamă de conducătorii bătrânului nostru oraș.

VASILE MAXIMOVICI

Informațiuni

x Biblioteca „Luteția". — Se aduce la cunoștința celor interesați că Biblioteca Centrului de studii franco-român și a Cercului „Luteția" va fi deschisă în fiecare Luni, Miercuri și Vineri de orele 6—7 p. m. *numai pentru împrumut la domiciliu și restituirea împrumuturilor vechi*, începând de Luni 18 Septembrie crt.

x Numitul Saul Iosif Levici zis Luca din com. Lipnic jud. Soroca, a fost arestat și înaintat parchetului de la Tribunalul Militar al Corpului IV Armată, pentru lansarea în public de svonuri false

Şedinţa consiliului profesoral al Politehnicei „Gh. Asache"

Evocarea memoriei prof. N. Costăchescu

La Universitatea Mihăileană s'a ţinut eri şedinţa consiliului Şcoalei Politehnice „Gh. Asachi", întrunit dimpreună cu consiliul de perfecţionare.

S'au rezolvat o serie de chestiuni în legătură cu deschiderea noului an şcolar.

La acest consiliu, prezidat de d. rector Cristea Ottin, au luat parte toţi profesorii celor trei facultăţi de Chimie Industrială, Electrotechnică şi Agronomică, precum şi membrii consiliului de perfecţionare.

La începutul şedinţei, d. Rector Cristea Ottin aduce la cunoştinţa consiliului pierderea ireparabilă pe care o suferă Politechnica ieşană prin încetarea din viaţă a profesorului N. Costăchescu, fost decan al facultăţii de Chimie Industrială.

Întreaga asistenţă păstrează câteva minute de reculegere.

•

Intrându-se în ordinea de zi, d. prof. Ottin aduce la cunoştinţa consiliului că urmează să se aleagă un preşedinte al consiliului de perfecţionare pe anul şcolar 1939—1940.

Consiliul aprobă în unanimitate propunerea făcută.

Ia cuvântul apoi d. prof. Buşilă, care începe prin a elogia activitatea d-lui Ottin şi a tuturor profesorilor Politechnicei, arătându-şi satisfacţia că se găseşte în mijlocul unui corp distins de profesori ieşeni.

După ce face o serie de propuneri pentru buna pregătire a viitorilor ingineri, d. prof. Buşilă mulţumeşte pentru încrederea ce i se acordă, declarând că va lupta din toate puterile alături de d. rector C. Ottin pentru prosperarea Politechnicei din Iaşi, al cărei rol are un caracter determinant pentru nevoile economice ale Moldovei întregite.

Se pune apoi la vot şi se alege în unanimitate pe d. prof. C. V. Gheorghiu ca decan al Fac. de Chimie Industrială.

•

Reluând cuvântul, d. Rector C. Ottin declară că a reuşit a face un împrumut la Casa de Depuneri şi Consemnaţiuni, găsindu-se taxele de construcţie şi că licitaţia pentru lucrările din dealul Copoului se va ţine la 26 Septembrie a. c.

Consiliul aprobă în unanimitate.

Se ia apoi în discuţie chestiunea suplinirilor, la care consiliul aprobă ca să se recomande Ministerului Educ. Naţionale şi pentru anul acesta aceiaşi suplinitori ca şi în trecut la catedrele şi conferinţele vacante.

S'a mai hotărât ca pentru anul I să se admită dintre bacalaureaţii noi câte 50 studenţi la cele două facultăţi din Iaşi, de Chimie Industrială şi Electrotechnică.

Se fixează data înscrierii la examenul de admitere dela 1—15 Octombrie, iar la 20 Octombrie a. c. se va da examenul de admitere.

Examenul va consta din: fizică, chimie şi matematici de cursul superior de liceu, partea ştiinţifică.

Din comisiile de examinare vor face parte d-nii prof.: Şt. Procopiu, Th. Ionescu, C. V. Gheorghiu, R. Cernătescu şi I. Popa.

Consiliul mai ia în discuţie şi alte chestiuni de ordin administrativ, după care şedinţa a luat sfârşit.

VIRGIL CH.

Jurământul magistraţilor avansaţi

la Curtea şi Tribunalul Iaşi

Dl. Aurel Oprescu, primul preşedinte al tribunalului Iaşi în completul adunării generale a magistraţilor, a luat ieri după amiază jurământul d-lor: Aurelian Apostu preşedintele Sect. I, în locul d-lui Duduica înaintat procuror de curte; Emanuel Falt dela jud. 2 mixtă numit la Trib. Secţ. I şi Dumitru Lucinescu de la jud. Bălţi, numit în postul de procuror al tribunalului Iaşi.

Deasemenea adunarea generală a magistraţilor Curţii de Apel a luat jurământul d-lor: Al. Agapi şi I. Stănculescu numit preşedinte de secţie; Gh. Bărgăoanu, Octav Hulubei şi Aurel Atanasiu numiţi consilieri; N. N. Duduica şi Petru N. Calciu, ca procurori de secţie.

Standul interesant

al Penitenciarului Galata

la expoziţia „Luna Iaşilor"

In cadrul expoziţiei „Luna Iaşului", Penitenciarul Galata îşi are standul său. Până în prezent, la trecutele expoziţii Penitenciarul Galata nu a expus nimic. Este un început ce merită toată laude, atât pentru iniţiativa luată, cât şi pentru însemnătatea lucrurilor expuse.

Se remarcă în deosebi vazoane mari de lut, bine arse, colorate şi smălţuite admirabil. Diferite vase mai mici, căni, ulcioare, etc. Sunt expuse deasemenea vase de gospodărie, începând de la cele mai mici ghivece de flori, catrife, lighene, etc.

In secţia lemnăriei se remarcă articole de gospodărie.

Se expune deasemenea bulion de cea mai bună calitate în borcane de diferite mărimi şi la un preţ extrem de redus, 30 lei Kilogramul.

De asemenea în meliţat în fuioare şi tors.

Din partea noastră, toate felicitările Administraţiei care a ştiut să dea o întrebuinţare practică şi inteligentă deţinuţilor, cât şi pentru munca depusă, ce poate oricând fi luată ca model, de alte instituţii.

Fabrica din Str. Smârdan

îşi va reîncepe activitatea

In legătură cu incendiul ce a avut loc la fabrica Gheller din Str. Smârdan, revenim cu unele amănunte.

Astfel chestura poliţiei a încheiat dosarul lucrărilor pe care l-a înaintat parchetului. In acest dosar, cercetările poliţiei conclud că focul a izbucnit dela un scurt circuit produs într'una din magaziile cu materii prime, provocând pagube de 4 sau 5 milioane lei.

Focul n'a păgubit cu nimic fabrica, motoarele rămânînd intacte.

Personalul întreg a fost menţinut în serviciu, urmând ca peste maximum două săptămâni — când se vor termina lucrările de amenajare—să-şi reînceapă activitatea.

Crucea Roşie

Cursurile de infirmiere voluntare

Persoanele cari doresc a se înscrie la cursurile de *Infirmiere voluntare ale Crucei Roşii* sânt rugate a veni la sediul filialei din strada Spitalul Militar între orele 17—18 în fiecare zi de lucru pentru a se înscrie ca membru, aducând şi actele următoare:

1. Actul de naştere
2. Certificat de studii de la 4 clase secundare în sus
3. Certificat de naţionalitate.

Persoanele sub 18 ani vor avea autorizaţia părinţilor; cele măritate—învoirea soţului.

Nu se plăteşte nici o taxă şi nu există concurs.

Veşti despre Deana Durbin

La 12 Decembrie 1939, fermecătoarea vedetă americană Deana Durbin împlineşte 18 ani. Şi nu s'a îndrăgostit încă nimeni de ea!

•

Deana Durbin e singura vedetă care nu s'a îndrăgostit, nu s'a căsătorit şi nu a sărutat pe cineva în vre-un film!..

•

Ea va apare alături de Charles Boyer într'un film cu subiect romantic. Realizatorii americani sunt curioşi să cunoască părerea spectatorilor!

•

Divină, tânără şi fermecătoare, Deana Durbin va apare şi cânta de Luni 18 Sept. ct. în cel mai bun film al ei „O fetiţă delicioasă" cu Herbert Marshall, la „Scala".

Cetiţi „Opinia"

Pregătirea Premilitară

INŞTIINŢARE

Se aduce la cunoştinţa premilitarilor că, încetând vacanţa, şedinţele premilitare continuă Duminicile şi sărbătorile după cum urmează:

1) Premilitarii din Subcentrele Municipale vor fi prezenţi Duminică 17 Septembrie a. c. la sediul Subcentrelor unde sunt înscrişi.

2) Premilitarii din Subcentrele Şcolare, se vor prezenta la sediul Subcentrelor în ziua de Sâmbătă 30 Septembrie orele 14.

3) Premilitarii din Subcentrele Universitare, se vor prezenta la Subcentre în ziua de Sâmbătă 4 Noembrie orele 14.

Inspectoratul IV Regional
P. P. Iaşi.

Expoziţia Luna Iaşilor 1939
VIZITAŢI PARCUL DISTRACŢIILOR
în care s'a instalat Teatrul de ilusiuni şi varietăţi
— FERENTINI —
cu senzaţia zilei
CIRCULARUL MORŢII

Cărţile de identitate

ale avocaţilor

In urma deciziei comisiunei permanente a Uniunei Avocaţilor din România, toţi d-nii avocaţi şi avocaţi-stagiari sunt obligaţi să-şi preschimbe cărţile de identitate. In acest sens, d-nii avocaţi şi avocaţi stagiari sunt invitaţi a depune de urgenţă la secretariatul baroului câte două fotografii.

Noile cărţi de identitate intră în vigoare la 1 Octombrie crt, dată, când cele existente devin nule.

DESFACERE TOTALA
— A —
Magazinului ERIKA
IAŞI — Str. Cuza Vodă 71
Lichidăm complect tot stocul de manufactură
PROFITAŢI DE PREŢURILE EXTREM DE EFTINE

Un ceferist din Paşcani sare din tren

rănindu-se grav

Paşcani 16.—Lucrătorul Spiridon Manole dela magazia C. F. R. din Paşcani, colindase câteva cârciumi din oraş ajungând la un moment dat că nu se mai putea ţine pe picioare.

In această complectă stare de ebrietate, având în mână un coş în care-şi pusese nişte acte, s'a urcat în trenul 506 care mergea spre Bacău. Ajungând în dreptul unui pod, între Paşcani Muncel, unde din cauza lucrărilor trenul îşi încetineşte viteza, Spiridon a sărit jos din tren, de oarece familia lui locueşte într'un sat din apropiere.

In cădere, numitul s'a lovit grav la cap rămânând în nesimţire. Cu un tren următor, a fost readus la Paşcani şi internat în spitalul C. F. R.

La locul unde a căzut, lucrătorii dela pod, au găsit coşul cu acte şi suma de 1550 lei, care aparţinea lui Spiridon. Au fost predate şefului staţiei Paşcani.

Starea lui Spiridon este destul de gravă.

Hemoroizi!! Care remediu?
La tratarea hemoroizilor, principalul este de a se alege remediul potrivit, care să înlăture nu numai durerile neplăcute, ci şi cauza bolii. Medicul Dv. vă va recomanda supozitoarele Anusol Goedecke, remediul, care nu numai că alină durerile, dar le şi vindecă.
X Anusol Goedecke

Dl. ministru Victor Iamandi

a sosit astăzi în Iaşi

Azi dimineaţă a sosit în localitate, venind dela Bucureşti, d. Victor Iamandi ministrul justiţiei.

D-sa a fost salutat la sosirea în gară de d-nii prof. Traian Ionaşcu rezidentul regal al Ţinutului Prut, C. Râşcanu secretarul general al ţinutului, general Const. Ionescu primarul Municipiului, col. Carp prefectul judeţului, magistraţii superiori parlamentari şi prieteni.

Dl. ministru Iamandi s'a dus direct la conacul din Bucium.

ŞTIRI ŞCOLARE

La Libraria Gheorghiu

au sosit toate cărţile care au lipsit până acum în oraş

Ştiri poliţieneşti

Au fost arestaţi Staricenco Afanasie din Calea Galăţii 21 şi Iancu Nimeroschi din str. Sf. Andrei 36, cunoscuţi pungaşi grantişti, care au încercat să-l jefuiască pe locuitorul Popa Petru din Tg. Bivolari.

•

D. Gorgos Apostolescu, şeful comisariatului Gării, a arestat pe peronul gării pe cunoscutul pungaş de buzunare Petrariu D-tru din calea Galăţii care intenţiona să jefuiască pe călători.

•

Este cercetat la poliţie Pisceală Vasile din str. Primăverei 1, reclamat de d-na Bişoc din str. Avram Iancu 4, care îl acuză că, primindu-l în casă să doarmă, ar fi furat din haina soţului ei suma de 2000 lei.

Se fac cercetări.

•

D. Ion Botez însoţit de agentul Mihai Chelaru, au reuşit să aresteze pe Herşcu Aizic, care a dezertat de 11 ori dela reg. 7 roşiori, şi este condamnat de Consiliul de Război la 1 an închisoare.

Pentru a avea o digestie normală

Dacă suferiţi de un exces de aciditate, alimentele fermentează în stomacul dv. şi consecinţele sunt numeroase indispoziţii stomacale. Pentru a vă asigura o digestie normală, lipsită de această hiperaciditate, care împiedică funcţiunile stomacului, luaţi o jumătate de linguriţă de cafea de Magnesia Bisurata. Acest anti-acid neutralizează aproape în mod instantaneu excesul de aciditate, împiedică fermentaţia şi previne arsurile, acrelile, sughiţurile stomacale şi chiar complicaţiuni mai grave, ca: gastrita, gastralgia şi ulcerul stomacal. Magnesia Bisurata, adevăratul remediu alcalin pentru acei cari suferă de un exces de aciditate, vă va permite de a mânca tot ce vă place mai mult, fără teamă de urmări dureroase. Ea se găseşte de vânzare în toate farmaciile şi droguerile, la preţul de 75 lei, sau în format mare economic 110 lei.

x Magazin universal. — Dl. Atanasie Gheorghiu, întreprinzătorul librar din localitate, a hotărât să deschidă în str. Lăpuşneanu un magazin universal, unde cetăţeanul să găsească tot ce-i trebue.

Pentru firma acestui magazin, dl. Atanasie Gheorghiu instituie un concurs. Emblema trebue să fie scurtă, sugestivă şi originală.

Desigur că va fi o întrecere interesantă, care va pune la încercare inventivitatea ieşenilor.

x D-nii av. Mihai Borcea prim-ajutor de primar şi Caton Militeanu ajutor de primar, au plecat eri la Bucureşti, unde vor face diferite intervenţiuni în interesul Iaşului.

Măsuri la graniţa Bucovinei

faţă de refugiaţii poloneji

Comunicatul guvernului

Bucureşti 16.—Preşidenţia Consiliului comunică:

Faţă de evenimentele desfăşurate la frontiera din Bucovina, guvernul a luat cele mai intense măsuri pentru a veghea la respectarea strictă a regulilor neutralităţei noastre.

1) In acest spirit se va acorda copiilor şi răniţilor ce ar veni în ţară, azilul impus de sentimentele de umanitate.

2) Orice trupe sau formaţiunile militare străine ce ar trece frontiera română, vor fi dezarmate, fixându-li-se o anume regiune de locuit până la sfârşitul ostilităţilor.

3) Persoanele ce au deţinut situaţiuni politice vor fi îndatorite a locui în localităţi anume indicate, abţinându-se dela orice activitate de ordin public.

4) Intrarea în ţară a particularilor în deosebi a celor din regiunile galiţiene, este riguros interzisă.

Forţele necesare aplicării acestor măsuri sunt puse la dispoziţia d-lui subsecretar de stat general Gabriel Marinescu, care veghează personal la faţa locului.

Apel către profesorii pensionari

şi profesoarele pensionare din Ţinutul Prut

Vremurile pe care le trăim cu toţii au pricinuit în toate instituţiunile dificultăţi. Cei înţelegători, cu gesturi de o înălţime morală exemplară, ajută cum pot la înlăturarea acestor neajunsuri. Astfel institutorul pensionar Tăzlăuanu s'a oferit să suplinească fără plată pe un dascăl concentrat, nu se ştie pentru cât timp. Şi alţii au făcut la fel.

Onoare lor.

Şcolile de toate categoriile şi-au deschis porţile pentru începerea unui nou an şcolar.

Tinerii noştri dascăli răspunzând ordinelor de concentrare, au lăsat catedrele libere.

Şcoala face apel la rezerva ei salvatoare — profesorimea pensionară.

Inspectoratul de Prut a deschis registrele pentru a vă pune la dispoziţie catedrele care sunt în suferinţă.

Vă aşteptăm.

Rezident Regal,
Prof. Traian Ionaşcu

Inspector general şef al învăţământului secundar din Ţinutul Prut, *N. Negru*

ROTBART
Bine ras- Bine dispus!

✚

Mult îndureratele familii: Tufescu, Bădescu, Manea, Iliescu, precum şi toate familiile înrudite anunţă încetarea din viaţă a scumpei lor

Ana Prof. I. Tufescu

Înmormântarea va avea loc în ziua de Luni 18 Sept. a. c. orele 3 p. m. Cortegiul va porni de la Biserica Sf. Haralambie unde este depus corpul.

D-na Virginie Dr. C. Vasiliu, cu fiii Titel şi Nicuşor Vasiliu, adânc mişcaţi de numeroasele dovezi de simpatie arătate cu ocazia încetării din viaţă a neprecuitului lor soţ şi părinte

Dr. Constantin N. Vasiliu

exprimă pe această cale, toate mulţumirile şi adânca lor recunoştinţă.

A sosit şi s'a instalat în centru (în curtea orfelinatului Neuschatz)
marele şi renumitul
CIRC Franzini
cu începere de astăzi Sâmbătă 16 Septembrie, în fiecare seară dela orele 9 jum.
Joi, Sâmbătă şi Duminică matineu la ora 4 p. m.

Program excepţional:

Tarpan, dresură de aportaj
Janina and Ferco, acrobaţii
Berner, trapez-act
Trupa Leontinoff, balet rus
Ionel & Dorina, acrobaţii
Dl. Mozzetti, câini, capre etc.
Fraţii Kratejl, acrob. pe cai
Gogulică, Leoniny şi Piripikio
Surorile Lunder, acrob. bicic.
Nina şi Ferry, acrob. veseli
Mister M., dresuri în libertate
Coco, clown muzical
Fr. Kratejl, Nina Kratejl şi Gogulică, parodie comică pe cai
5 Auguşti
Orchestră proprie 16 pers.

S'au stabilit preţuri ieftine:
Rezervat 45 lei, Stal I 35 lei, Stal II 25 lei, Galerie 15 lei, în care se cuprind toate taxele legale.

ULTIMA ORA

Fapte în legătură cu războiul

Atitudinea Sovietelor faţă de Polonia

Chestia minorităţii ruse şi ucrainene

Berlin 16. (D. N. B.)—In cercurile diplomatice neutre din Berlin, a provocat senzaţie desemnarea noului atitudini a Rusiei sovietice faţă de problema poloneză.

Agenţia D.N.B. transmite iar ziarele germane reproduc pasagii dintr'un articol al oficiosului sovietic „Pravda. Acest articol a făcut mare efect întrucât aruncă o lumină nouă asupra înţelesului concentrărilor militare din Rusia.

„Pravda" arată că la Moscova există interes deosebit pentru ruşii albi şi pentru ucrainienii din Polonia.

Ziarul accentuiază că Polonia nu a respectat interesele vitale ale acestor minorităţi.

Agenţia D. N. B. accentuiază că această desemnare a orientărei sovietice a produs senzaţie chiar şi în cercurile diplomatice din Moscova.

O apropiere a Moscovei de Japonia?

Tokio 16 (Domei).—Se află din Moscova că în ultimele deliberări ale guvernului sovietic, s'ar fi hotărât o nouă orientare faţă de Japonia.

Va fi restabilit postul de ambasador sovietic la Tokio *s'ar fi produs o apropiere ruso-japoneză, a produs mare emoţie în toate cercurile.*

Partizanii modificării legei neutralităţii inzistă asupra primejdiei care ar ameninţa Statele Unite în cazul unei apropieri Sovieto-japoneze.

In unele cercuri însă se crede că această ştire a fost lansată intenţionat, în vederea congresului american, ca un balon de încercare şi ca un mijloc de presiune asupra participanţilor.

Emoţie în America

Washington 16.—Ştirea răspândită eri, în preajma întrunirii congresului american, că un armistiţiu a intervenit pe frontul mongolo-manciurian, şi că

Acţiunea senatorului Borah

pentru menţinerea neutralităţii americane

Washington 16—Senatorul Borah, care duce o aprigă campanie contra intenţiilor preşedintelui Roosevelt, fiind unul din susţinătorii izolaţionismului american, a ţinut eri un discurs, care a fost difuzat în toată America.

D. Borah a susţinut că ridicarea embargoului pentru arme şi muniţii, ar favoriza nett alianţa democraţiilor şi ar fi un act în contra regulelor neutralităţii.

Favorizând pe unul din beligeranţi, America va fi târâtă în război, în contra intereselor ei de strictă neutralitate.

Ziarele americane apărute aseară au combătut vehement afirmaţiile senatorului Borah, aducând numeroase contra-argumente.

Un îndemn pacific al Papei

Roma 16 (Ştefani). — Papa Pius al XII-a a pronunţat eri primul discurs, de la izbucnirea războiului.

In termeni mişcători Sfântul Părinte a invocat pacea pentru popoarele Europei şi şi-a exprimat speranţa că în decursul ostilităţilor sentimentul religios al tuturor naţiunilor va fi respectat.

Inaltul Pontif a încheiat cu rugămintea ca să se cruţe viaţa femeilor şi copiilor nevinovaţi.

Expozeul contelui Czaky

Londra 16. (Reuter) — Din Budapesta se transmite: Contele Czacky, ministrul de externe al Ungariei, a rostit un discurs în şedinţa de eri a comisiei pentru afacerile străine, făcând un cald elogiu Poloniei. Armatele poloneze, a spus d. Czacky, apără cu o bravură demnă de toată lauda, teritoriul naţional.

Vorbind apoi de relaţiile cu România, ministrul de externe ungur a repetat din nou declaraţia că Ungaria nu are nici o intenţie agresivă faţă de vecina ei, cu care vrea să păstreze raporturi de bună amiciţie.

In ce priveşte politica Ungariei, ea rămâne fidelă prietenilor ei şi deoarece nu e ameninţată de nici unul din beligeranţi, o declaraţie de neutralitate ar fi inutilă.

Viaţa normală la Londra

Londra 16 (Reuter).—După două săptămâni de război, aspectul metropolei engleze este neschimbat, se poate spune că este chiar aproape normal.

Pe ziua de eri au fost redeschise şi cinematografele, luându-se însă măsuri pentru a asigura viaţa spectatorilor în caz de atac aerian, printr'un sistem de evacuare rapidă.

Guvern de război în Australia

Londra 16 (Reuter). — In Australia s'a constituit un guvern de război prezidat de d. Menzies. Prima măsură a guvernului a fost majorarea impozitului la societăţile comerciale cu doi şilingi la o liră sterlină.

In acest fel se va aduna un fond de 2 milioane şi jumătate lire sterline pentru apărarea naţională.

Rechemarea japonezilor din Europa

Tokio 16. (Domei). — Ministerul de externe a interzis japonezilor să mai întreprindă călătorii în Europa.

Cetăţenii japonezi care se află în diverse state europene, au fost rechemaţi în patrie.

Transatlantic italian spre America

Milano 16 (Stefani). — Transatlanticul „Conte di Savoia" a plecat eri din portul Genua spre America de Nord, având numeroşi pasageri americani, dintre care şi câteva personalităţi distinse.

Pe bord se află şi cunoscutul explorator polar Eilsworth, care intenţionează să facă noui explorări la pol.

Deasemenea sunt pe bord câţiva artişti americani.

Transmisiile radio-Londra în limba romînă

Greşit s'a anunţat eri că postul de radio Londra transmite ştiri în limba română la ora 21.45.

Adevărul este că această emisiune are loc dela ora 21 fix până la 21.15 (10—10.15 seaptea după ora României).

Insă deoarece exact în acelaş timp, se transmite partea I-a a jurnalului la posturile noastre de emisiune, credem că se vor face intervenţiile necesare, ca ambele transmisiuni să nu se facă în acelaş timp.

A uitat în tramvai 830,000 lei!

Chişinău 16.—Dl. Mihăescu din Vaslui a incasat dela Ad-ţia Financiară suma de 830 mii lei.

El a uitat geanta cu banii în tramvai.

Insă taxatoarea a găsit geanta şi a restituit-o proprietarului. Dar d. Mihăescu afirmă că-i lipseşte suma de 16 mii lei.

Poliţia cercetează.

Situaţia pe teatrul de război

Luptele în Polonia

Berlin 16. (D.N.B). In luptele dela Brest Litowsk germanii înregistrează succese.

Eri au fost distruse 9 tancuri poloneze. Fortificaţiile exterioare ale Brest Litowskului au fost cucerite. Numai citadela propriu zisă se mai află în mâinele polonezilor.

In Galiţia înaintarea continuă. Trupele germane ating regiunea petroliferă Drohobici.

Comunicatul polonez

Varşovia 16.—Agenţia Patt a transmis aseară la ora 22 un comunicat asupra luptelor de pe frontul germano-polon, anunţând că artileria germană bombardează intens oraşele din Polonia de nord. Oraşele Vilno şi Baranovitz au avut de suferit de pe urma tirului artileriei germane.

In sectorul Varşoviei, apărarea continuă, cu acelaş elan.

La Bialystok şi Brest-Litovsk atacurile germane se lovesc de rezistenţa îndârjită a trupilor poloneze, care cauzează mari pierderi inamicului.

La ora 23 noaptea, agenţia Patt a transmis ştirea că aviaţia poloneză a întreprins un atac aerian asupra bazei germane de avioane de lângă Posen distrugând-o complect.

Risipirea bazei aeriene germane a avut ca efect imediat, diminuarea atacurilor avioanelor germane asupra frontului polonez.

Efecte tragice ale atacurilor aeriene

Paris 16 (Havas). — Oaşul deschis Kremenetz din estul Poloniei a fost groaznic bombardat de aviaţia germană, în zilele de sărbători evreieşti. Bombele au căzut în plin centru când pe străzi circula multă lume.

Stricăciunele sunt mari şi se anunţă 20 morţi şi 30 răniţi.

Kremenetz 16. (Radio Press)—Din cauza bombardamentelor germane, Polonia centrală şi de Sud a căpătat un aspect jalnic.

Oraşul Siedlice este distrus aproape în intregime, iar Lubiinul se află în flacări.

*

Berlin 16. (D. N. B.) Grupul de vînătoare al aviatorului militar Geuten a distrus în ultimele zile 74 avioane poloneze.

Nepoţii ex-Kaiserului pe front

Paris 16 (Havas). Din Doorn se anunţă că prinţii de Busia, nepoţii ex-Kaiserului Wilhelm, au plecat toţi pe fronturile de luptă din Polonia, plasându-se în locurile cele mai expuse.

Un prinţ din aviaţie a fost detaşat la statul major a mareşalului Goering.

Dl. Hitler inspectează Galiţia

Berlin 16 (D. N. B).—Fuehrerul Hitler a inspectat eri trupele din Galiţia.

Dl. Hitler a făcut o vizită mai lungă frontului dela nord de Przemysl, şi a asistat la trecerea a două divizii peste râul San.

Apoi d. Hitler a vizitat Krokovia şi câteva localităţi din Silezia superioară.

Atacul francez în Mosella

Bruxelles 16. Reuter. — Trupele franceze îşi accentuiază ofensiva în Mosela. Ele au reuşit să ocupe satul german Perl dela graniţă.

Germanii în retragere au aruncat în aer podul de fier depe Mosela. Trupele franceze continuă înaintarea spre oraşul Saarbruck.

Mîne la Iaşi

O solemnitate aviatică în prezenţa d-lui ministru al aerului

Mâine, Duminică 17 Septembrie ora 9 a. m., are loc pe aerodromul Flotilei I Aviaţie festivitatea brevetării primei serii de piloţi ai şcoalei de zbor cu motor.

Solemnitatea se va desfăşura în prezenţa d-lui G-ral Adj. Paul Teodorescu, ministrul aerului şi marinei.

Se va oficia un serviciu divin de către P. S. Valerie Moglan, după care vor urma: cuvântarea d-lui c-dor av. Gheorghiu E., secretarul general al filialei A. R. P. A.; brevetarea Gradul I a primei serii de piloţi aviatori şi cuvântul d-lui ministru al Aerului şi Marinei.

In partea doua a programului vor avea loc exhibiţii cu avioane cu motor şi planoare.

Centrele de bacalaureat la Iaşi

Bucureşti 16— Ministerul Educaţiei Naţionale a fixat pentru oraşul Iaşi următoarele centre de bacalaureat:

Nr. 14. Liceul Internat

Dau examen elevii dela Liceul Internat, Liceul Naţional, liceul Kogălniceanu, Seminarul Pedagogic, liceele de băeţi Botoşani şi Fălticeni.

Nr. 15 Liceul Oltea Doamna

Dau examen elevele liceelor: Oltea Doamna, Notre Dame, Kogălniceanu, Ortodox, fete Botoşani şi Vaslui, băeţi Vaslui şi cei înscrişi prin inspectorat.

Examenele încep la 20 Septembrie.

Polemica în jurul războiului economic

Londra 16 (Reuter) — Măsura luată de amiralitatea britanică, ca toate vapoarele—chiar ale ţărilor neutre —să fie controlate pentru a evita contrabanda în favoarea Germaniei, a stârnit o intensă campanie a acesteia printre ţările neutre.

Propaganda germană caută să arăte că o astfel de măsură va provoca o scumpete crescândă pe pieţele ţărilor care nu sunt angajate în război şi ar tinde la infometarea acestora.

Cercurile engleze răspunzând acestei campanii, afirmă că din contra orice contrabandă de alimente pentru Germania va duce la prelungirea sigură a războiului şi că numai o împiedicare a aprovizionărei hitleriştilor, va scurta suferinţele.

Apărarea lirei engleze

Londra 16. (Reuter). — Căderea lirei sterline la New York şi în Statele Scandinave, a produs uimire în cercurile financiare locale.

In urma dispoziţiei date ca să nu se livreze lirele decât la un anumit curs, dolarul care era în urcare considerabilă, a revenit la cursu normal.

S'au luat toate măsurile ca exportul de lire sterline să fie stăvilit şi în general exodul averilor să nu fie posibil,

Comisie economică germană

Bucureşti 16 —O comisie economică germană în runte cu d. Grotius a sosit eri la Bucureşti şi a început tratative cu România pentru contingentul de import-export româno-german.

x INCERCARE DE SINUCIDERE.—A fost transportată la spitalul „Sf. Spiridon" unde i s'au dat îngrijiri, femeia Maria Blajansca din str. Cetăţuia 10, care a încercat să se sinucidă otrăvindu-se cu o cantitate de tinctură de iod.

Motivul actului disperat este că s'a certat cu concubinul ei.

x **Sfatul Negustoresc** din Iaşi, aduce la cunoştiinţa comercianţilor şi industriaşilor că, se pot adresa biroului respectiv primind informaţiile necesare în vederea întocmirei inventarului cerut de ordonanţa Rezidenţiei Regale.

x Din cauza imprejurărilor, „Seara de Artă", în cadrul căreia colegul nostru d. M. Kaufman-Dan urma să ţină causseria „Amintirile unui reporter", a fost amânată.

Data nouă se va anunţa la timp în ziarele locale.

DE INCHIRIAT de la 26 Oct. a. c., în str. Sf. Atanasie No. 9 un apartament compus din 3 camere, antret, bucătărie. Apă, lumină, canal, beciu, curte. A se adresa în str. Sf. Atanasie No. 20.

Vasilescu concentrat,
Vin Beceanu a luat.
Şi a fost brav şi rezistent
Pe întregul regiment.

SCALA
Mine Duminică
MATINEU
dela ora 9 dim.
Stela Dallas
Ingerul
Marco Polo

Cine nu suportă orice untdelemn, să încerce untdelemnul
SPHINX
Va fi complect satisfăcut

ORA 12

S'a încheiat armistiţiu între Rusia şi Japonia

Moscova 16 (Agenţia oficială Tass).— Dl. Togo, ambasadorul Japoniei la Moscova, a avut o întrevedere cu d. Molotov; şi cu acest prilej s'a încheiat armistiţiu între Japonia şi Rusia Sovietică.

Armistiţiul a intrat în vigoare astă-noapte, încetându-se ostilităţile în Mandciuria şi Mongolia.

Trupele ambelor părţi rămâne pe poziţiile lor actuale. Se va proceda la un schimb de prizoneri.

O comisie mixtă va lucra la faţa locului, pentru rectificarea frontierei.

Conferinţa pan-americană

New-York 16 (A. P.)--Delegaţia Statelor-Unite la conferinţa pan-americană dela Panama, a plecat pe bordul vaporului „Santa Clara".

Discuţia principală va urmări apărarea intereselor economice ale ţărilor americane.

Refugiaţi poloneji

Riga 16.—O barcă cu motor, cu 5 ofiţeri poloneji, a intrat în apele letone.

Barca a fost confiscată, iar ofiţerii internaţi.

Azi la Scala

Stella Dallas
cu BARBARA STANWYK
la orele 6.30 şi 10.30 seara

INGERUL
cu MARLENE DIETRICH
Herbert Marshal
şi Melvyn Douglas
la orele 3.30, 7.30 şi 12 seara

Marco Polo
cu GARY COOPER
la orele 4.30 şi 9 seara

ANUL XXXVI No. 9746

ABONAMENTE:
Lei 350. . . . . pe un an
180. . . . . „ 6 luni
90. . . . . „ 3 luni
35. . . . . „ 1 lună
1500. . . Instituţii publice

Atelierele tipografice „Opinia"
IAŞI STR. LAPUŞNEANU 37

1 LEU

OPINIA

Ziar bonitor cotidian

MARŢI 19 SEPTEMBRIE 1939

TELEFOANE
Redacţia. . . . No. 1298
Administraţia . . . „ 1299
Serv. de noapte red. . . „ 1436

Redacţia şi Administraţia
IAŞI STR. LAPUŞNEANU 37

Director C. R. CHIULEA

Ultima fază în organizarea Frontului Renaşterii Naţionale

Zilele trecute, au fost numiţi secretarii de ţinut şi judeţeni ai Frontului Renaşterii Naţionale. Odată cu aceste numiri, noul instrument al vieţii publice româneşti a intrat în faza definitivă a organizării sale. Cadrele superioare le are de mult, din ziua când a fost alcătuit Consiliu Superior al Frontului. A urmat, apoi, perioada adeziunilor, însumând în ea unanimitatea ţării şi alcătuind cea mai puternică bază politică şi socială cunoscută vreodată în istoria noastră.

Cea de-a treia fază, a fost exprimarea voinţii obşteşti în alegerile legislative al căror rezultat îl cunoaştem cu toţii. Şi imediat după compunerea Parlamentului, Frontul s'a concretizat la sate prin formarea gărzilor naţionale, care astăzi funcţionează cu o activitate rodnică, aproape în toate comunele rurale.

Mai rămăsese doar numirea secretarilor de ţinut şi judeţeni, ceeace s'a şi făcut, complectându-se armonios şi folositor structura instrumentului menit să întruchipeze omogenitatea sufletească a poporului român.

Rosturile noilor secretari sunt, fără îndoială, foarte importante. Ei activează într'un câmp foarte larg al problemelor obşteşti şi dau expresia aspiraţiilor unor categorii cu rol hotărâtor şi domeniul creaţiei.

Cu un cuvânt, sunt mandatarii colectivităţii. Şi noţiunea aceasta, atât de confuză şi alterată odinioară, îşi recapătă astăzi sensul cel mai just. Se restabileşte, mai ales, prin faptul că nu există funcţiune în Frontul Renaşterii Naţionale care să nu fie riguros delimitată şi legată de principiul responsabilităţii.

Nu e posibilă nici o devenere dela ordinea morală şi nici o confuzie de idei şi atribuţii, ca în vremea sistemului politic al partidelor.

Secretarii numiţi, în majoritatea lor sunt oameni tineri şi reprezintă competinţele şi elitele spirituale ale societăţii româneşti.

Însăşi această selecţie vorbeşte pilduitor despre putinţa activităţii şi creditul moral al noilor organizaţiuni provinciale.

Steagurile Frontului n'au fost încredinţate oricui. Oamenii cari le poartă, trebue să păstreze conştiinţa că servesc scopuri nobile şi ideaturi ce impovărează funcţiunea lor cu o misiune istorică.

Ei vin la posturile datoriei, unanimă şi toate elementele coheziunii şi toate aptitudinile unei munci rodnice în interesul ţării şi al poporului.

In împlinirea lui, Frontul Renaşterii Naţionale are astăzi tot ceeace îi trebuie. Osătura este complectă, iar prevederile statutare executate întocmai. Noii secretari pecetluesc concepţia solidarităţii şi sunt chezăşia gândurilor bune, care dau destinului ţării atâta înălţare şi seninătate.

Pe frontul polonez

Dl. Hitler se află în Polonia şi inspectează mereu fronturile de luptă. Deseori vine în primele linii, urmărind desfăşurarea operaţiilor (cum se vede în clişeu).

Plan de înfăptuiri la Casa asigurărilor sociale din Iaşi

Se va completa marele spital muncitoresc dela Copou

O comisiune compusă din d-nii dr. Gh. Enescu, inspector general şi d-nii consilieri ai Casei Centrale a Asigurărilor Sociale, deputat Roznovanu şi Moraru, au făcut o inspecţie la Casa din Iaşi a Asigurărilor Sociale.

Comisiunea a verificat şi a constatat că toate amenajările propuse de conducerea locală a Casei şi aprobate apoi de centru, sunt foarte necesare şi în interesul asiguraţilor ieşeni.

Toate aceste lucrări de amenajare şi înfrumuseţare a instituţiei, se vor efectua de îndată ce posibilitatea va permite.

Chestiunea spitalului dela Copou

Comisiunea dela Bucureşti însoţită de d. Al. Arhiri director şi de d-nii d-ri C. Bulău şi Gh. Plăcinţeanu, şi de d. Th. Gheorghiu preşedintele Casei locale, a vizitat clădirea spitalului ce se ridică la Copou.

După planurile concepute, noul spital al asiguraţilor ieşeni va fi perfect organizat şi înzestrat cu cele mai moderne instalaţiuni medicale, realizându-se una dintre cele mai perfecte construcţiuni de asistenţă spitalicească din Moldova.

Noul local urma să fie inaugurat la 1 Noembrie a. c.

Insă din cauza întârzierei bugetului anului în curs, în care urma să se prevadă sumele necesare finisajului şi instalaţiunilor, cât şi din cauza evenimentelor internaţionale ce au survenit, lucrările s'au reluat târziu, iar de câtva timp au stagnat complect.

Dl. inspector g-ral dr. Gh. Enescu, în urma intervenţiunilor conducătorilor Casei locale a Asigurărilor Sociale, a promis tot sprijinul d-sale la Direcţiunea Generală.

Astfel, că peste câtva timp, lucrările vor fi reluate din nou, dar inaugurarea nu se va putea face decât în vara anului viitor.

Vizita la Bârnova

In urmă, d. inspector general dr. Gh. Enescu şi cei doi consilieri ai casei Centrale însoţiţi de d. Al. Arhirii, directorul Casei locale, s'au deplasat la sanatorul dela Bârnova, unde au fost întâmpinaţi de d. dr. Gancevici şi personalul medical şi administrativ al spitalului.

Aici, comisiunea a vizitat spitalul şi s'a interesat îndeaproape de felul cum sunt îngrijiţi asiguraţii ieşeni.

Comisiunea s'a reîntors apoi la Iaşi, unde a vizitat câteva întreprinderi industriale, după care a plecat la Bucureşti:

Noul funcţionari la Casa locală a Asig. Sociale

In urma intervenţiunilor făcute de către conducerea Casei locale a Asigurărilor Sociale, au fost numiţi la această instituţie în posturile vacante următorii funcţionari: Em. Florea, D-tru Costăcescu, Carata Glodeanu şi Em'l Enghel.

Toţi aceştia sunt licenţiaţi universitari. V. GH.

La deschiderea anului judecătoresc

Omagiul Inaltei Curţi de Casaţie, pentru d. ministru Victor Iamandi

Cu prilejul solemnităţei deschiderei noului an judecătoresc Dl. Andrei Rădulescu, Prim-Preşedintele Inaltei Curţi de Casaţie şi Justiţie, a trimis D-lui Victor Iamandi Ministrul Justiţiei, următoarea telegrama:

D-lui Victor Iamandi,
Ministrul Justiţiei

„Inalta Curte de Casaţie şi Justiţie constituindu-se astăzi cu secţia 4-a, vă exprimă călduroase mulţumiri, asigurându-vă de cele mai bune sentimente şi vă urează să puteţi înfăptui frumoasele gânduri ce aveţi pentru suprema instanţă".

Prim Preşedinte
Andrei Rădulescu

Dl. Victor Iamandi, Ministrul Justiţiei, a răspuns D-lui Andrei Rădulescu, Prim-Preşedinte al Inaltei Curţi de Casaţie şi Justiţie, prin următoarea telegramă:

„Exprimându-vă întreaga mea gratitudine, pentru bunele sentimente ce mi le manifestaţi prin partea Inaltei Curţi de Casaţie şi Justiţie în ziua când, începându-se un nou an judecătoresc, ea se constituie cu cea de a patra secţie pe care am creat'o pentru a împlini un vechi şi legitim deziderat al supremei noastre instanţe,—îngăduiţi-mi să vă asigur, şi de data aceasta, că voiu depune toate sforţările şi toată solicitudinea pentruca opera înfăptuită până acum în folosul superior al Justiţiei şi al distinşilor şi devotaţilor ei slujitori, să fie dusă la bun sfârşit.

VICTOR IAMANDI

Dl. VICTOR IAMANDI

Din toată lumea

Taxaloarele

La tramvaele din Iaşi au apărut femei — taxaloare, — probabil din nevoia de a în locui bărbaţii chemaţi la alte îndeletnicири.

E o măsură foarte bună şi care-i aplicată de mult, mai în toate ţările.

Ar fi însă potrivit să li se facă uniformă taxaloarelor: şorţ şi şapcă.

Astăzi ele apar pestriţ, una în roş, alta cu picăţele, alta pembe; una cu şapcă, alta cu baniţ, alta cu capul gol.

E foarte necesară uniforma.

Ecou literar

Scriitorul Ionel Teodoreanu a terminat noul roman anul care se va intitula de data aceasta „Prăvale-Baba", şi va apărea în editura „Cartea Românească".

Aniversarea lui Jan Kubelik

Anul acesta se va aniversa la Praga jubileul de 40 de ani de activitate artistică a cunoscutului violonist ceh Jan Kubelik.

Jubileul se va sărbători în lunile Octombrie - Februarie, în care timp se vor organiza zece concerte în sala „Smetana" din Praga.

Patru din ele vor fi acompaniate de Filarmonica Cehă, dirijată de Rafael Kubelik, fiul lui Jan Kubelik.

Care este cel mai lung fluviu?

Intâietatea fluviului Amazoanelor, în statistica celor mai lungi fluvii din lume, este contestată de un număr apreciabil de geografi.

Unii, socot că fluviul cel mai lung este Missisipi şi Missuri, deoarece împreună au 7200 km. Pe de altă parte Nilul, care are după unii geografi, 6000 km. îşi dispută întâietatea. In acest caz, fluviul Amazoanelor îşi pierde întâietatea deoarece nu are decât 5400 km. Unii geografi însă, îi atribuie 6420 km. Oricum, fluviul Amazoanelor are cel mai mare debit de apă din lume.

Cel mai mic ziar din lume

Trebue să salutăm pe acest confrate care apare în insula Jendi, pe o singură foaie de 30 cm. pe 22 cm. S'ar putea spune că e un ziar pe o foiţă de ţigară.

„Towes Straits Dailly Pilot", aşa se numeşte ziarul, care se trage într'o sută de exemplare, deoarece insula nu are mai mulţi locuitori.

Toţi sunt abonaţi. Dar ceia ce este mai curios, şi mai frumos în acelaş timp, e că toţi locuitorii sunt redactori la această gazetă, iar primul-redactor este şeriful. Locuitorii aduc ştirile gata redactate, iar tipograful le tipăreşte,—cititorilor revenindu-le doar bucuria de a se vedea tipăriţi.

Recordul beţiei

Jol Sheran este un locuitor din Jollet (Illinois, America) şi a fost condamnat de 1044 de ori pentru... beţie. Magistratul din Joliet, nemulţumit s'-l mai vadă în fiecare lună în faţa sa, l-a anunţat că a 1045 dată când va fi găsit beat pe stradă, va fi pedepsit la 12 luni de muncă silnică.

Până acum totalul amendelor aplicate lui Sheran se urcă la 7500 dolari şi se pare că originalul recordman nu va renunţa atât de uşor la o performanţă atât de rară.

O carieră feminină folositoare

Şcoala superioară de moaşe dela Iaşi

Precizările d-lui prof. dr. Eugen Aburel

In lupta de emancipare, în lupta pentru existenţă, tinerele fete au împânzit aproape toate carierele.

Unele meserii sunt incompatibile pentru femei (militari preoţi, maeştri fierari, etc).

In foarte multe alte cariere femeia se simte transplantată nelalocul ei şi constată cu amărăciune inferioritatea ei faţă de bărbaţi; şi simte cu timpul estomparea însăşi a feminităţii sale, prin exercitarea acelor profesiuni.

Insă una din profesiunile pentru care este menită femeia, e moşitul.

Ne-am adresat d-lui prof. dr. Eugen Aburel, directorul Institutului Obstetrical şi al Şcoalei de Moaşe, rugându-l să ne dea câteva indicaţii asupra femeiei moaşe—şi asupra rolului şcoalei de moaşe.

D. prof. dr. Aburel ne-a declarat:

—„E o greşală să se creadă că o carieră oarecare poate fi îmbrăţişată la fel, de o femee sau de un bărbat. Sexul imprimă calităţi fizice şi psihologice speciale şi dă inclinaţii spre cariere speciale.

Greutăţile vieţii moderne, numai de nevoie îndeamnă pe multe femei spre meserii ce nu cadrează cu sexul lor. Şi nereflectând la acest lucru nici părinţii, nici tinerele fete, vedem tinere nechibzuite, aventurându-se în cariere ce nu le aparţin şi în care se vor simţi stingherite o viaţă întreagă.

Există totuşi o meserie, aproape unică, ce corespunde perfect şi optim, calităţilor feminine, adică răbdărei, spiritului de sacrificiu, afectivităţii, milei pentru suferinţă, sentimentului de pudoare, puterii de înţelegere cu femeile, gospodăriei etc. E cariera de moaşă.

In adevăr, din cele mai vechi timpuri, această îndeletnicire a aţâţat pe femei şi ea aparţine exclusiv şi cu drept cuvânt femeilor.

In cursul anilor, cariera de moaşă şi însemnătatea ei au evoluat necontenit.

Dela moaşa empirică, incultă, s'a ajuns la moaşele savante, care au onorat occidentul şi-l onorează, ameliorând cu priceperea şi devotamentul lor, funcţia de procreare a ţărilor civilizate.

Dl. prof. EUGEN ABUREL

Din nenorocire, la noi s'a aratet multă nepăsare procreaţiei şi desconsiderare carierei importante sociale, de moasă. Prea puţini au aprofundat care e rolul social şi medical al unei moaşe; prea puţini s'au străduit să formeze moaşele culte, care să facă onoare naţiunei prin serviciile lor neprecuite.

Rezultatul e dezastruos. Nivelul moaşelor noastre nu e prea ridicat, prin imperfecţiunea şcolilor; şi implicit cariera aceasta nu atrăgea elemente de elită, cu studii mai superioare.

Consecinţa: lipsa de moaşe chiar prost pregătite; aşa că 80 la sută din naşterile din ţara noastră au loc fără asistenţa unei moaşe diplomate.

De aici, marele procent de mortalitate şi morbiditate a mamelor şi pruncilor, care ne pune printre.... fruntaşii naţiunilor!

Un raviriment important începe. O străduinţă a factorilor în drept caută să ridice şi să evidenţieze societăţii, însemnătatea frumoasei cariere de moaşă, rolul important care este chemat să-l îndeplinească, şi lipsa de moaşe pregătite de care ţara are

(Continuare în pagina 2-a)

În marginea actualităţii

Evoluţia submarinului

din anul 1620 şi până astăzi

Războiul submarin pe care, din nou, îl folosesc astăzi germanii împotriva Angliei, aduce în discuţie redutabila armă de luptă care este submarinul.

Nu-i lipsit de interes să prezintăm cetitorilor un scurt istoric al dezvoltării submarinului.

Ar fi o greşală să se creadă că submarinul este o invenţie a vremurilor noastre. Ideia plutirii sub apă s'a născut încă cu multe secole înaintea noastră, — ca şi ideia zborului în aer prin mijloace diferite. După cum zborul lin al păsărilor în văzduh a sugerat omului ideia de a cuceri aerul pentru sine cu ajutorul unor aripi artificiale, tot aşa plutirea peştilor în apă şi pe sub apă i-a sugerat ideia de a-şi construi vase de plutire sub apă.

In timpurile îndepărtate de noi, era însă foarte greu de construit un aparat de plutire sub apă; mult mai greu decât o încercare concretă de a zbura în aer.

Constructorii s'au aflat întotdeauna în faţa problemei: cum să învingă presiunea apei, cum să-şi facă rezerve de aer proaspăt, cum să-şi lesască vasul să se cufunde sub suprafaţa apei, cum să-l scoată apoi la suprafaţă, cum să-l conducă sub apă în aşa fel încât să nu se ciocnească de mal sau de alte piedici? Şi aşa mai departe.

Problemele acestea multiple au putut căpăta o soluţie satisfăcătoare deabia în vremurile noastre moderne. Primul submarin a fost foarte imperfect. El a fost construit în Anglia chiar la începutul secolului al 17-lea (în anul 1620) Regele englez Jacob a fost primul om care s'a încumetat să încerce în mod practic plutirea cu ajutorul „peştelui artificial". Submarinul a fost construit din lemn şi învăluit în piele unsuroasă. Era mânat cu vâsle şi putea să se adâncească cel mult 12 paşi sub apă, unde putea rămâne numai câteva ceasuri.

Aşa dar, primul submarin construit era cu totul inapt pentru folosinţă practică. Şi poate (ca dealtfel multe alte invenţii de felul acesta) nici nu ar fi ajuns la o desvoltare mai însemnată, dacă nu ar fi fost războaiele. Specialiştii militari au înţeles dela început importanţa nebănuită a submarinului în lupta cu corăbiile duşmane.

Pentru prima dată submarinele au fost folosite în războiul pentru neatârnare, dintre Statele-Unite şi Anglia. După războiul acesta, viitorul submarinului era asigurat. La îndemnul cartierelor militare din diferite ţări, inventatorii şi specialiştii maritimi au început să cerceteze în mod foarte intens posibilităţile de ameliorare a construcţiilor de submarine, pentru ca să fie cât mai apte pentru a distruge flota duşmană.

Robert Fulton, care a dat lumii invenţia vaselor de plutire cu aburi, a perfecţionat în mod foarte însemnat şi construcţiile de submarine. Prin forma pe care i-a dat-o

(Continuarea în pagina 2-a)

TESTA

La dureri de cap, dinți

Autobuzele de cursă

Iași -- Răducăneni -- Huși

și retur

IN STRADA COSTACHE NEGRI

Plecări: la 5 dimineața și 3 d. a.
Sosiri: ora 9 dimineața și 7 seara

AUTOBUZ

Dr. A. TOMA
medic primar al Dispensarului pentru Profilaxia Turberculozei
BOLI DE PLĂMÂNI
Roentgen—Diagnostic (raze X)
Consultă: 11--1 a. m. 7--8 p. m
Str. Lascar Catargi 47

La școala de agricultură Belcești

Jud. Iași, sunt vacante 15 locuri de bursieri în cl. I. Se primesc fii de agricultori absolvenți a 7 clase primare (curs complimentar).

Examenele la 10 Oct. c.

Doctor
GR. A. DIMITRIU
Asistent Universitar
Boli de piele, sifilis, venerice
Tratamente medicale prin Raze ultra-scurte Diathermie
Consult: 2-4, 6-8 p. m.
Str. Păcurari No. 5
(Deasupra Farmaciei Căpățână)

Azi la Sidoli
Echipa de onoare
PAUL MUNI
MIRIAM HOKKINS
Anatole Litvak
ȘOBOLANUL

Dr. Gancevici
consultă
BOLI DE PIEPT
Str. Lăpușneanu 19
Luni, Mercuri și Vineri
între orele 1—4 p. m.

Azi la Phoenix
Paradisul furat
cu Gene Raymond și L. Stone
— și —
BOLLO

DOCTOR
I. Bernáth
Specializat la Viena în
Boli interne
BOLI de COPII și SUGARI
Tratament și diagnostic cu raze electrice
RAZE ULTRA-VIOLETE
Raze Farad și Galwan
Iași Șos. Arcu 2
lângă Farmacia Irofte
Cons. 9-10 dim. și 3-6. p. m.

SE CAUTĂ

un grup motor-dinam pentru Galvanoplastic de 8-10 volți și 150 amperi. Proprietarii ofertanți se vor adresa laboratorului de fizică moleculară, acustică și optică a Universității.

Intermediarii excluși.

Dr. C. Strai
Asistent Universitar
Medic al Asig. Sociale
Boli interne
Diagnostic prin Raze X
(Roentgen)
Str. LASCAR CATARGI 51
(colț cu V. Conta) Cons. 2—5

DOAMNA DOCTOR
PARHON C. ȘTEFANESCU
Medic primar al Spit. Socola
Consultă pentru
Boale nervoase și ale glandelor cu secrețiuni interne
METABOLISM BAZAL
Cons. 2—4 p. m.
Str. Tăutu 2 Tel. 2269

Dr. A. Aberman
consultă
Boli de Copii și Sugari
Boli interne
între orele 2—8 p. m.
Str. I. C. Brătianu 30
(colț cu str. G. Enescu)

Dr. R. DAMSKER
Medic de Spital
BOLI INTERNE
plămâni, inimă, rinichi
Str. Ghica Vodă No. 32

De vânzare

casă gospodărească, solidă, 4 odăi, bucătărie, cămări, pivniță, apă, lumină electrică etc.

Poziție centrală lângă tramvai și Hală. Preț foarte avantajos. A se adresa la ziar.

Doctor
Solomon Manole
Medic de Spital
BOLI DE FEMEI
MAMOȘ, CHIRURGIE
Cons. 2½—7 p. m.
Str. Mârzescu No. 7
Telefon 2230

Vasilescu concentrat,
Vin Beceanu a luat.
Și a fost brav și rezistent
Pe întregul regiment.

Primăria Municipiului Iași
43499 — 15 Sept. 1939
PUBLICAȚIUNE

Se aduce la cunoștință celor interesați că în ziua de 17 Octombrie 1939, orele 11 dim. se va ține la această primărie din Iași str. V. Alexandri Nr. 14, a doua licitație publică cu oferte închise pentru darea în concesie a dreptului exclusiv de a aduce, distribui și vinde pe întreg teritoriul municipiului, gazele, propan, butan, propan-butan, lichefiate, etc. sau metan sub presiune în butelii.

Licitația se va ține în conformitate cu caietul de sarcini, publicat în M. Of. Nr. 64 din 16 Martie 1939 și L. C. P.

Garanția provizorie este de 10.000 lei.

Orice relațiuni se pot cere la Direcțiunea Administrativă a Primăriei.

p. Primar, Ch. Dragan
Secretar G-ral, Gr. A. Carp

PIERDUT actul de naționalitate, buletinul biroului populației, actul de căsătorie, de naștere, dovada pentru livretul militar, carnetul CFR. cu permise. Le declar nule.
Saracioglu Grigore
Str. Tutora C. 5

DE INCHIRIAT de la 26 Oct. a. c., în str. Sf. Atanasie No. 9 un apartament compus din 3 camere, antret, bucătărie. Apă, lumină, canal, beciu, curte. A se adresa în str. Sf. Atanasie No. 20.

UMBRELE bune cu prețuri de 40% mai eftine ca în altă parte cât și reparațiuni de tot felul obțineți LA LEON care s'a mutat în str. I. C. Brătianu 113 lângă farmacia Racovițză.

x Oricine poate să-și facă la Iași cura de Borviz de Borsec cerând la bodegă, băcănie, drogherie și restaurant această apă minerală.

Istambul oraș feeric, portalul Asiei

Este foarte natural ca Istambulul, care este unul dintre cele mai frumoase orașe din lume, și în același timp unul din cele mai mari porturi naturale ca Sydney, Hong-Kong, San-Francisco și Rio de Janeiro, să fie obiectul atenției generale. In acest oraș, cu contraste uimitoare, unde cupolele albe și enorme a moscheelor strălucesc lângă minaretele cu forme fine, unde cartiere seculare se găsesc lângă cartiere foarte moderne de aspect european și unde romantismul străzilor orientale se aliază cu simplicitatea și gustul practic al străzilor perpendiculare moderne, — Europa și Asia se amestecă una cu alta.

Ceeace atrage imediat atenția străinilor în acest frumos oraș, este progresul făcut în ultimul timp din punct de vedere al civilizației. Istambulul s'a trezit din somnul în care el dormea mai mult timp nu numai în ce privește domeniul architectural și artistic: realizările de ordin economic și social arată foarte bine ceeace înseamnă pentru națiune, guvernul inteligent al lui Kemal-Ataturk, fondatorul Turciei moderne. Aceste progrese sunt mai vizibile, dacă se consideră multele îmbunătățiri aduse în domeniul higienei.

Lupta contra paludismului este una din aceste îmbunătățiri higienice; această boală a provocat în timpul secolelor pierderi teribile în orașe și la țară. In toată lumea se iau măsuri pentru a combate această boală teribilă. Printre aceste măsuri un rol foarte important îl are întrebuințarea sistematică a chininei. După recomandația dată de Comisiunea Paludismului defa Societatea Națiunilor, se ia preventiv 40 centigrame de chinină zilnic în tot timpul sezonului frigurilor și pentru a obține vindecarea — se ia timp de 5—7 zile — o doză zilnică de 1 gr. până la 1 gr. 30 de chinină. In raportul său publicat în 1938, Comisiunea Paludismului insistă, la pagina 130, asupra faptului că: „printre medicamentele contra paludismului, chinina ocupă primul loc în practica curentă, datorită eficacității sale clinice, toxicității sale infime și faptului că, întrebuințarea și dosajul ei sunt cunoscute de toată lumea.

Incurajat de știința medicală și de experiența specialiștilor malariei, orașul Istambul a rezolvat problema foarte grea ce constitue dispariția acestui inamic secular și a realizat astfel o parte importantă din vastul său program: reorganizație, progres, prosperitate. (142)

ASUPRA DVS. !...

...a lucrărilor Dvs. și a preocupărilor Dvs. se publică adesea în cele 120.000 ziare și reviste din lumea întreagă articole și notițe care vă sunt absolut necesare. Dacă doriți să aveți aceste articole și notițe prețioase, ca și instituțiile din străinătate și din capitala țării noastre, adresați-vă și Dvs. agenției

„Serviciul Gazetelor"

Directori: Aurel M. Alicu și Em. Samoilă
București I, str. Sf. Constantin 24, telefon 3.16.15, care vă dă cu plăcere orice lămurire suplimentară și vă face — la cerere — și probe gratuite.

„Chino-vinul Dr. Ratianu" excelent tonic cu China, Cola, Guarana, Gențiană și Glicerofosfat de Calciu, întărește organismul, dându-i vigoare. Se recomandă cu mare succes convalescenților și anemicilor, mărindu-le poftа de mâncare.
Depozit: Farmacia Dr. Ratianu str. Cuza Vodă No. 83.

x La o masă copioasă nu trebue să lipsească „Borvizul de Borsec".

Evoluția submarinului

din anul 1620 și până astăzi

(Continuare din pagina 1-a)

submarinul său este cel mai apropiat de tipul submarinelor de astăzi. Submarinul acela era deservit de doi oameni, dintre care unul învârtea elicea iar celălalt era cârmaciul, uitându-se în acelaș timp printr'un „ochiu" al vasului, peste suprafața mării Submarinul acesta a fost pentru prima dată folosit în vederea distrugerii corăbiilor dușmane cu ajutorul unor mine.

Submarinul, pe atunci, nu împușca de la distanțe mari, cum se întâmplă acum; ci se adâncea sub corabia dușmană și prindea mina de corpul ei. După operația aceasta, cârmaciul ținea o frânghie în legătură cu mina și când era destul de departe și putea să apară la suprafața apei, trăgea de frânghie și corabia dușmană sărea în aer.

Nu trebue să mai reamintim uriașa perfecțiune tehnică la care a ajuns construcția submarinelor de astăzi, și efectul lor distrugător.

Crucea Roșie

Cursurile de infirmiere voluntare

Persoanele cari doresc a se inscrie la cursurile de *Infirmiere voluntare ale Crucei Roșii* sânt rugate a veni la sediul filialei din strada Spitalul Militar între orele 17—18 în fiecare zi de lucru pentru a se inscrie ca membru, aducând și actele următoare:

1. Actul de naștere
2. Certificat de studii de la 4 clase secundare în sus
3. Certificat de naționalitate.

Persoanele sub 18 ani vor avea autorizația părinților; cele măritate—învoirea soțului.

Nu se plătește nici o taxă și nu există concurs.

Judiciare

S'a redactat rechizitorul de trimitere în judecata tribunalului local, contra indivizilor Vasile Atodiresei și Achirei Gh. Stelian. din Comarna com. Poeni-Iași, pentru culpa de a fi tulburat liniștea publică și a fi violat domiciliul locuitorului I. Al. Ioniță din același sat.

D-na Elena Șuhan, născută Ciohodaru, din str. I. Creangă 77, a intentat la tribunalul local acțiune de pensie alimentară contra soțului ei d. Vasile Șuhan din str. V. Lupu 39 bis, cu care se află în divors.

Reclamanta fixează pensia alimentară la 3000 lei lunar.

x Spitalul Cantacuzino Pașcanu a fost închis până la 1 Octombrie crt, în care timp i se vor face reparațiunile necesare.

„Luna Iașilor"

S'a amânat pentru mâne

inaugurarea expoziției „Muncă și voe bună"

Se așteaptă sosirea d-lui ministru M. Ralea

Sâmbătă dimineață, urma să aibă loc inaugurarea și deschiderea expoziției „Muncă și Voe Bună", instalată în parcul din dealul Copoului.

Din motive technice și întrucât amenajarea n'a putut fi terminată la timp, d. Victor Ion Popa directorul organizației „Muncă și Voe Bună", în înțelegere cu comitetul de direcție al expoziției, a amânat inaugurarea pentru mâine, Marți 19 crt.

Despre acest fapt a fost cunoștiințat și d. prof. Mihai Ralea, ministrul Munici, care a acceptat cu plăcere să participe la această festivitate.

D-sa este așteptat să sosească în localitate astă seară, sau cel mai târziu mâine dimineață, când va fi întâmpinat de șefii autorităților locale și comitetul organizator al Expoziției ieșene.

Profitând de vizita la Iași, d. ministru M. Ralea va face și câteva inspecțiuni la întreprinderile industriale din localitate.

Trupa de călușari

Am relatat că d. Eugen Titeanu, ministrul Propagandei, în urma intervențiunilor făcute de d. senator Iancu Botez, a promis ca pe lângă caravana cinematografică, să trimită și trupa de călușari și jocuri românești, care a dus faima țării noastre în țările din apus.

Aflăm că peste câteva zile trupa de călușari va sosi la Iași, urmând ca să se producă în cadrul expoziției „Luna Iașilor".

In fața pavilionului „Străjti Țării", fost al Moldovei, se lucrează actualmente la o platformă, pe care va dansa trupa de călușari.

In cele patru colțuri ale platformei se va instala câte un reflector, iar reprezentațiile vor avea loc în fiecare seară, între 7—8.

*

In parcul distracțiilor, care a fost în parte amenajat, a fost instalat încă de Sâmbătă celebrul teatru de iluziuni și varietăți al lui Forrentini, cu senzația zilei: Circularul morții.

Nu trebue uitat de relevat și caravana cinematografică a Ministerului de Propagandă, ale cărui filme sunt mult gustate de numeroșii vizitatori ai expoziției.

VIG.

Taxatoare la tramvae

Deoarece cadrele taxatorilor dela tramvaie au fost descomplectate, s'au luat măsuri ca ele să fie împlinite cu femei, pentru a nu suferi bunul mers al tramvaielor.

Astfel în ultima săptămână au fost angajate 22 taxatoare. Angajările continuă, ele fiind făcute sub supravegherea d-lui col. Pastia dela biroul mobilizărei.

Secția practică

depe lângă Șc. normală „V. Lupu"

Dl. V. Petrovanu directorul șc. normale „V. Lupu" s'a reintors dela București, unde a avut diferite întrevederi cu conducătorii ministerului Ed. naționale, în scopul unei cât mai grabnice amenajări a secției practice ce s'a înființat pe lângă vechea școală ieșană.

Ministerul a aprobat suma de 1 milion în vederea amenajării atelierelor.

Urmează să se facă formalitățile necesare pentru încasarea banilor, dl. V. Petrovanu depunând sforțări ca școala să se deschidă cel mai târziu la 1 Oct. crt.

Rubrica cinematografică

Cu începere de astăzi, cinematograful „TRIANON"—prezintă: „Citadela" cu Robert Donat și Rosalind Russel.

Al doilea film este: „Rendezvous pe Riviera" cu Frank Morgan și Florence Rice.

Complectare: Jurnalul sonor Metro-Goldwin Meyer.

*

La „SIDOLI" se prezintă un program excepțional. Primul film este „Echipa de onoare" cu Paul Muni și Miriam Hopkins.

Al doilea film este: Șobolanul", o realizare luată din viața apașilor londonezi și în care apare: Ruth Chaterton și Anton Walbrook.

Complectare: Jurnalul sonor Paramount.

*

„SCALA" ne prezintă trei filme alese. E vorba de: „O fetiță deliciosă" cu Deana Durbin; „Bestia umană" cu Jean Gabin; și „Prizonierul din Zenda" cu Ronald Colman.

Complectare: Jurnalul sonor Paramount.

*

La „PHOENIX" se prezintă deasemeni două filme frumoase și anume: „Paradisul furat" cu Gene Raymond și Lews Stone și „Bollo" cu Ratma Asmara.

Plata impozitului chiriașilor

și a taxei de 1% pentru pompieri

Prin noua lege administrativă se prevede un impozit pe chiriași. Acest impozit cade în sarcina chiriașilor, ca și taxa de pompieri de 1 la sută din chirie.

In această privință, legea apărută recent în „Monitorul Oficial" prevede următoarele în art. 6 și 7".

Art. 6.—Pentru contractele de închiriere la care s'a plătit impozitul proporțional de timbru, înainte de promulgarea legii de față, părțile contractante sunt obligate ca în termen de o lună, să se prezinte cu contractele — vizate de Administrația de încasări și plăți, sau Circumscripția de percepere fiscală respectivă, la Circumscripțiile de percepere municipale de care aparțin, pentru a plăti impozitul asupra chiriașilor și taxa de 1 la sută pentru pompieri, la valoarea contractului

După trecerea termenului de o lună dela promulgarea prezentei legi, cei care vor fi găsiți de organele municipale de constatare și control că n'au respectat dispozițiunile de mai sus, vor fi impuși și urmărit în condițiunile art. 7 de mai jos.

Art. 7. — Impozitul asupra chiriașilor și taxa de 1 la sută pompieri, asupra valorii locative sunt în sarcina chiriașilor. Proprietarii de imobile sunt solidari responsabili, atât la plata impozitului, cât și la plata amenzii, în cazul când n'au încheiat contracte și nu le-au prezentat la impunere și taxare în conformitate cu dispozițiunile legii timbrului.

Inscrierile la Pregătirea Premilitară

INȘTIINȚARE

1) Se aduce la cunoștința tinerilor născuți în anul 1921 în alte localități decât Municipiul Iași, și care își au în prezent domiciliul în Iași, că sunt obligați să se prezinte pentru inscriere la pregătirea premilitară, la sediul Sub-Inspectoratului Pregătirei Premilitare a Municipiului Iași, Strada Cuza Vodă Nr. 8, toți acei vizați mai sus, aducând cu ei actul de naștere sau buletinul Biuroului Populației.

Inscrierile se fac începând din ziua de 1 Octombrie 1939, zilnic între orele 8—13 dim. și 15—17 după masă.

2) Toți tinerii născuți în 1921, atât cei născuți în Iași cât și acei născuți în alte localități, dar stabiliți definitiv în Iași, se vor inscrie la la Circonscripțiile respective Polițienești, cărora li s'a făcut cunoscut aceasta.

Vizita medicală a ambelor categorii de tineri. se va face de Domnii Medici ai Circonscripțiilor Sanitare respective domiciliului tânărului, dela data de 1 Octombrie până la data de 25 Octombrie a. c.

Domnilor Medici de Circonscripție li s'au comunicat ceste dispozițiuni.

Ziua de 28 Octombrie a. c. este ultima zi de vizită medicaiă, așa că inscrierile vor fi terminate neaparat la 25 Oct. a. c.

3) Domnii Șefi de întreprinderi Industriale, Comerciale, patronii de Ateliere, magazine etc, sunt rugați a trimite tinerii din această categorie aflați în serviciul d-lor, atât la inscriere cât și la vizita medicală, în zilele de lucru și orele arătate mai sus.

Sub-Inspectoratul P. P. al Municipiului Iași

x TIMBRUL TURISTIC. — Ministerul de Interne, secția Propagandei, a făcut cunoscut instituțiilor din localitate că în viitor, timbrul turistic care se aplică integral pe facturi, va fi de aici înainte tăiat în diagonală, rămânând ca partea stângă să fie aplicată la facturi, iar cea dreaptă la cotorul sau copia ei.

Contravenienții acestei dispoziții, vor fi passibili de amendă între 5—20 mii lei.

x Dl. Ioanid directorul de Cabinet al d-lui Rezident Regal al ținutului Prut, a plecat Sâmbătă la București, în interes de serviciu.

Școala superioară de moașe dela Iași

(Continuare din pagina 1-a)

nevoie și le vrea spre a le plasa.

Dar înainte de toate, aceste străduințe vor să rupă cu tradiție nenorocită, In locul moașelor empirice, începe efortul de pregătire a moașei moderne, după pilda occidentului.

Ajutat de epitropia Sf. Spiridon, am reușit să organizez la Iași, această școală nouă de moașe, care desigur va atrage tinere cu studii și va da țării moașa modernă, moașa pregătită, a cărei chemare e așa de importantă.

La examenul de intrare se cere materia a patru clase gimnaziale; iar bacalaureatele sunt preferate. Elevele fac doi ani studii în Maternitate, unde toate sunt interne, asigurându-li-se astfel o educație aleasă, îngrijită.

Cu sacrificii enorme, s'a organizat un internat al școlii, cu tot confortul.

Uniforma sobră și higienică, le mărește prestigiul față de bolnave.

O deosebită grijă se dă curățeniei, regulelor de asepsie, și de sterlizare, îngrijirei lehuzelor normale și celor bolnave, puericulturei, regulelor de alaptare etc.

Elevele sunt instruite cum să procedeze și cum să asiste pe medici la consultațiile prenatale, cum să facă asistență socială obstetricală cum să controleze facerea, cum să pregătească o intervenție a specialistului, cum să controleze starea femeii care alăptează și desvoltarea pruncilor, cum să controleze femeia gravidă, sistematic, cu fișă dela concepție până la întărcare.

Promoțiile școalei superioare de moașe vor primeni și vor da prestigiul meritat acestei cariere de mare folos. Și nivelul viitoarelor moașe se va apropia cu atât mai mult de culmile occidentale, cu cât tinerele fete cu studii și mai pregătite, își vor îndrepta pașii spre această profesiune neînțeleasă încă destul"—a încheiat d. prof. dr. Eugen Aburel.

BRUTUS

Brevetarea primei serii de piloţi

ai şcoalei de zbor din Iaşi

Solemnitatea de la Flotila I aviaţie

Pe aerodromul Flotilei I aviaţie din localitate, a avut loc eri dimineaţă solemnitatea revetării primei serii de piloţi ai şcoalei de zbor cu motor.

In tribuna frumos ornată cu brad şi steaguri tricolore, au luat loc şefii autorităţilor locale, în frunte cu d-nii: Rezident Regal prof. Traian Ionaşcu, primar general C. Ionescu, col. C. Carp prefectul judeţului şi comandor Ermil Gheorghiu comandantul Flotilei de aviaţie şi directorul Şcoalei de pilotaj.

Mai erau prezenţi ofiţerii flotilei, străjerii şi străjere sub conducerea d-lui av. Octav Cădere, îndrumătorul Ţinutului, profesorii şi elevii şcoalei de pilotaj, precum şi un numeros public.

In faţa tribunei au fost aşezate în careu avioane şi planoare.

Cuvântul bisericei

Solemnitatea s'a început printr'o slujbă religioasă oficiată de un sobor, în frunte cu preoţii Em. Vasilovschi şi Cravetchi, confesorul garnizoanei, răspunsurile fiind date de corul străjerilor.

După oficierea serviciului divin, a luat cuvântul Pr. Em. Vasilovschi care a arătat că biserica simte o mare bucurie la toate festivităţile cu caracter ostăşesc. Dar mai mare bucurie este astăzi fiindcă este vorba de elementul moral, de educaţia care se înfrăţeşte cu avântul sufletesc.

In încheere, Ş. Sa aduce elogii viitorilor aviatori, precum şi tuturor celor cari au sprijinit şcoala de pilotaj.

Expunerea d-lui comandor E. Gheorghiu

A luat apoi cuvântul d. comandor Gheorghiu, comandantul flotilei şi directorul şcolii, care începe prin a motiva lipsa d-lor general adjutant Paul Teodorescu ministrul Aerului şi general Şt. Ionescu preşedintele filialei A. R. P. A. Iaşi, cari au fost reţinuţi de o serie de importante preocupări în legătură cu evenimentele actuale.

In continuare, d-sa arată cum s'a înfiinţat filiala din Iaşi a Soc. A. R. P. A.

Condusă de fostul ei preşedinte d. general adjutant Florea Ţenescu şi de d. general Constantin Ionescu secretarul general, filiala din Iaşi a reuşit să înfiinţeze în anul trecut o şcoală de zbor fără motor, care a acordat brevetul A la 11 elevi.

Aviatorii ieşeni intră efectiv printre colaboratorii A. R. P.-ei pe la sfârşitul anului 1938 şi au hotărât înfiinţarea unor şcoli de pilotaj pe lângă filiala Iaşi, iar mai târziu a unui centru de aero-modelişti.

Primul rezultat pozitiv l-am avut la 3 luniie când elevul Ganez Alexandru a zburat singur, după 77 de duble, executate în 7 ore de zbor, ceeace constitue o excepţie, deoarece acest lucru se poate obţine după un minimum de 10—12 ore de sbor. In cursul lunei Iulie au mai fost declaraţi 20 simpliştii, iar în August 4.

Situaţia de astăzi este următoarea: 13 elevi au obţinut brevetul gradul I; 11 elevi sunt gata să treacă probele pentru acelaş brevet; 3 elevi sunt la sfârşitul programului pentru brevetul de gradul I; iar 3 termină ultimele verificări înainte de a fi trecuţi pe simplă comandă.

Rezultatele sunt pozitive: ni s'au cerut 21 piloţi şi vom da 30. Acest rezultat satisfăcător, a fost obţinut numai datorită dragostei cu care au activat instructorii, deşi materialul ce ne-a fost pus la dispoziţie era mult insuficient.

Pentru mine — a continuat d. comandor Gheorghiu—este un nou prilej să remarc şi să mulţumesc din tot sufletul căpitanului Paraschiv, directorul de pilotaj şi celor 3 instructori ai şcoalei adjutanţi aviatori: Tudorache, Atanasiu şi G. Sandu, care au depus şi continuă, o muncă istovitoare.

In ceeace priveşte şcoala de zbor fără motor, ea a activat dela 1 Iulie până la 1 Septembrie şi astăzi se face pregătirea premergătoare a acelora care vor trece la şcoala de zbor fără motor.

Rezultatul la sfârşitul exerciţiilor sborului fără motor este următorul: 25 au brevetul A; 20 sunt gata pentru examenul brevet B, 10 în cours de pregătire pentru brevet A şi 12 în curs de pregătire pentru brevet B.

Mai departe, dl. comandor Gheorghiu mulţumeşte d-lor lt. comandor Dumitru conducătorul şcolei, Matei şeful de pilotaj şi celor 2 instructori de pilotaj Iordăchescu şi Ciucă, datorită cărora s'au obţinut rezultate atât de frumoase.

Adresându-se elevilor d. comandor le-a spus:

„Vă dorim din inimă şi suflet o carieră strălucită, care înainte de a fi a voastră este în slujba acestei ţări, este în slujba şefului nostru suprem, M. S. Regele Carol II, care repetă de atâtea ori: „Zburătorii mei".

Ultimele cuvinte ale d-lui comandor Gheorghiu au fost acoperite de entuziasta urare a asistenţei şi ostaşilor care au făcut o caldă manifestaţie de simpatie pentru Suveran.

Noii brevetaţi

La cuvântul d. căpt. Paraschiv care dă citire noilor brevetaţi: a) d-na Olga Rădvan, d-ra Elena Petrovici, d-nii: Al. Ganes, Teodor Melnic, Aristotel Buzdugan, Vasile Bichea, Const. Grigoraş, Boris Băltineanu, Ion Irimescu, Ion Hortolomei, Teodor Popescu, şi Gh. Nistor.

La şcoala de zbor fără motor: Teodor Dărăbăneanu, Ion Georgescu, Banda Gheorghe, Neculai Bejenaru Boston G. Pistol Petre, Zait Constantin, Ioan Mihai, Vestal Iugen, Rolea Nec., Cotiugeanu T. Harnache Ion, Vasiliu D-tru, Ţăranu Savin, Tugurlan Stelian Ionescu Neculai Kiselev Gh. Sreibman S. Agasianu Ioan, Spiridon Victor, Vasiliu Mircea, Turculeţ Viorel, Lefter, Ioan, Relinschi Valeriu şi Albu Constantin.

A luat apoi cuvântul d. *Pob Vârnav*, care în numele centralei A. R. P. A. a adus mulţumiri tuturor acelora care şi-au dat osteneala pentru a ajunge la rezultate atât de minunate.

D-sa a adus elogii d-lui comandor Ermil Gheorghiu, ofiţerilor şi instructorilor de zbor.

Cuvîntarea d-lui Rezident regal

D. prof. Traian Ionaşcu rezidentul regal al Ţinutului Prut luând cuvântul, a spus printre altele:

„Cred că mă exprim în sentimentul colectiv aducând mulţumiri şi recunoştinţă pentru străduinţa şi munca competentă care s'a desfăşurat aci de dl. comandor Ermil Gheorghiu şi distinşii săi colaboratori. Recunoştinţa aceasta este colectată din interesul pe care au căutat şi l-a manifestat numeroasa asistenţă venită la această solemnitate. Interesul acesta are o semnificaţie morală; înseamnă recunoştinţa pe care înţeleg cu toţii s'o aducă unei munci soldată cu atâtea foloase.

Avem cu toţii datoria să sprijinim moralmente şi materialmente frumoasa iniţiativă dela Iaşi, prin contribuţia pe care personal o putem aduce, înscriindu-ne în societatea A. R. P. A. şi prin propaganda pentru a mări numărul membrilor.

Autorităţile sunt invitate ca în frunte cu ţinutul să facă aceleaşi sforţări.

Aviatorii trebue să fie mândri că activează într'un domeniu drag M. S. Regelui. Acum câţiva ani Suveranul ca şi legendarul Icar, a coborât din ceruri pentru a iniţia opera de renaştere naţională pe care o trăim astăzi" — a încheiat d. Rezident Regal Tr. Ionaşcu.

•

In partea a doua a programului au urmat o serie de demonstraţii.

Adjutantul şef Milă Ioan, pe un avion de vânătoare I. A. R., a făcut o serie de îndrăzneţe acrobaţii care au stârnit admiraţia asistenţei.

Au urmat lansări cu planoarele, executate de elevi, zboruri executate de elevii brevetaţi şi sboruri executate de piloţii militari.

La sfârşit întreaga asistenţă a vizitat flotila şi tabăra şcolii, admirând frumoasele realizări dela această instituţie.

VIRGIL GHEORGHIU

Vizitele în jud. Vaslui şi Roman

ale d-lui inspector general sanitar dr. T. Bulău

In zilele de 14 şi 15 Sept. d. dr. Th. Bulău, inspector general sanitar al Ţinutului Prut, a făcut inspecţie în jud. Vaslui, vizitând dispensarul circumscripţieiSoleşti serviciul sanitar judeţean, spitalul central „Drăghici", dispensariile circumscripţiilor Munteni şi Racova, comuna Ştefan cel Mare, Todireşti, spitalul Negreşti, dispensarul circumscripţiei Dumeşti.

In jud. Roman, a vizitat spitalul din Băceşti, comuna Poenari, dispensarul circumscripţiei Pâncreşti, depozitul regional de medicamente şi materiale din Roman.

Pretutindeni, d. inspector general dr. Th. Bulău a constatat că medicii şi personalul auxiliar sînt prezenţi.

Totodată a luat notă despre diversele nevoi materiale ale acestor instituţii.

Crimă între sportivi

Chişinău 18.—La un match de foot-ball care a avut loc eri, s'a iscat o ceartă între jucători.

La un moment dat tânărul V. Cojocaru a implântat un cuţit în pieptul lui D. Purcel în etate de 18 ani.

Nefericitul băiat a murit pe loc.

Criminalul a fost arestat.

x TEATRALE. — O mică schimbare s'a făcut în distribuţia piesei „Cathaţii de la Humuleşti".

As fel rolul lui Moş Vasile a fost încredinţat d-lui N. Moicu. Valorosul artist pregăteşte o creaţiune admirabilă.

x *D-na dentistă L. Carc*, întorcându-se în localitate şi-a reluat consultaţiile în cabinetul din Piaţa Unirei (colţ cu Săulescu) orele 10—1, 4—7.

S'au prelungit contractele de închiriere

pentru militari activi şi rezervişti concentraţi

Decretul lege a apărut ieri

Bucureşti 18.— M. S. Regele a semnat Decretul Lege prezentat de d. ministru Victor Iamandi, prin care se prelungeşte decretul anterior din Aprilie a. c., privitor la situaţia militarilor activi şi concentraţi cari stau cu chirie.

Militarii de orice grad, activi din rezervişti sau complectaşi, care se află concentraţi, şi ale căror contracte de închiriere expiră, au dreptul de a rămâne în actualele lor locuinţe încă 6 luni începând dela Sf. Dumitru, adică până în Mai 1940.

Acest decret se complectează cu decretul lege din Aprilie crt.

Noul ministru al României la Moscova

Dl. Gheorghe Davidescu, ministru plenipotenţiar cl. II-a în ad-ţia centrală a Ministerului Afacerilor Străine, a fost numit pe ziua de 1 Octombrie 1939, trimis extraordinar şi ministru plenipotenţiar la Moscova.

*

D. Nicolae Dianu, trimis extraordinar şi ministru plenipotenţiar la Moscova, este rechemat, pe ziua de 1 Octombrie 1939 în administraţia centrală a ministerului afacerilor străine.

ŞTIRI ŞCOLARE

La Libraria Gheorghiu

au sosit toate cărţile care au lipsit până acum în oraş

Inscrierile şi examenul de admitere

în anul I la Facultatea de Litere

Se aduce la cunoştinţa doritorilor de a se înscrie în anul I la Facultatea de Litere şi Filosofie din Iaşi, următoarele:

Durata cursurilor acestei Facultăţi este de patru ani, conform art. 71 din Legea universitară.

Sînt admişi să se înscrie ca studenţi în această Facultate numai posesorii diplomelor de bacalaureat din ţară (sau străine echivalate), precum şi licenţiaţii în Teologie, absolvenţi ai unui seminar de stat.

Pentru a fi înscris, studentul va completa în mod lizibil un formular special de înscriere, la care va ataşa următoarele acte:

a) Diploma de bacalaureat (în original) sau cea de licenţă în teologie;

b) extractul după actul de naştere;

c) certificatul de naţionalitate;

d) recipisa de plata taxei de 200 lei eliberată de casieria Universităţii (taxa examenului de admitere şi a vizitei medicale.

e) dovada situaţiei militare sau premilitare (la băeţi);

f) curiculum vitae şi adresa din provincie şi din Iaşi.

Inscrierile în Facultae se vor face între 1—10 Octombrie inclusiv.

Examenul de admitere va avea loc în ziua de 25 Octombrie.

Materiile din care vor fi examinaţi candidaţii vor fi următoarele:

Pentru secţiile filologice: limbile română, latină şi franceză;

Pentru secţiile istorice: limba română, latină şi franceză;

Pentru secţia filozofică: limba română, franceza şi filosofia.

Numărul lecturilor pentru pentru anul I este de 250.

Candidaţii reuşiţi la concursul de admitere în Facultate vor solicita la casieria Universităţii, imediat după darea rezultatului şi în vederea imatriculării, următoarele taxe:

1000 lei taxa pentru Rectorat;

500 lei taxa pentru Facultate;

50 lei taxa pentru Caetul de cursuuri;

10 lei taxa pentru Cartea de student.

Taxele mai sus pot fi achitate şi în rate. Relaţiile în această privinţă le dă Casieria Rectoratului.

Scutiri de taxe

Studenţii aparţinând Societăţii I. O. V. se scutesc de taxe, integral, la cerere, pe baza actului I. O. V. şi a situaţiei şcolare.

Studenţii frate-scră sau soţie pot solicita pentru unul din ei scutirea de taxă totală sau parţială, pe bază de acte de stare materială (modelul universităţii) şi a situaţiei şcolare.

Formularul cererii de scutire, completat cu toate datele indicate şi timbrat, va fi depus la Rectoratul Universităţii. Termenul de depunere a cererilor de scutire se va anunţa

Toate formularele de înscriere, depunerii de taxe, cereri de scutire, certificate, etc. se găsesc contra cost la Casieria Universităţii.

Informaţiuni

x Camera locala de Comerţ a primit o adresă din partea Ministerului Muncii, prin care i face cunoscut că deschiderea cursurilor profesionale pentru ucenici şi ucenice din ţară, va avea loc la 1 Octombrie crt. în loc de 15 Septembrie cum fusese fixat mai înainte.

Această amânare, se datoreşte faptului că majoritatea membrilor corpului didactic al acestor cursuri au fost concentraţi.

x La concursul ce s'a ţinut la Bucureşti zilele acestea, pentru ocuparea posturilor de la şc. primare de aplicaţie, dela Iaşi a reuşit cu succes dl. V. Maximovici colaboratorul nostru, obţinând postul dela şc. primară a şc. normale „V. Lupu".

Au fost peste 50 de candidaţi pentru 18 locuri.

x D. Dr. Panaite Zosin şi-a reluat consultaţiunile *(interne, nervoase şi hidroterapica)* în str. Armeană 15, *de la 2 (14) la 4 (16).*

Astăzi Luni 18 Sept. a. c.
se deschide RAIONUL de CONFECŢIUNI DE DAMĂ
la magazinul
CRISTIAN
Str. Cuza Vodă 58
Bogat asortiment de
MANTOURI, ROCHII
şi BLANURI
- Modele originale şi unice -

Inspectarea gărzii F. R. N.

din oraşul şi jud. Iaşi

Eri a avut loc la Ateneul Popular-Tătăraşi, adunarea tuturor membrilor gărzii naţionale a Frontului Renaşterei Naţionale din oraşul şi judeţul Iaşi.

Scopul acestei adunări a fost de a primi vizita şi inspecţia d-lui colonel D. Constantinescu, comandantul gărzilor F. R. N. din Ţinutul Prut.

După darea raportului de către d. colonel Alexandru Turculeţ, comandantul gărzilor naţionale F. R. N. din judeţul Iaşi, întreaga asistenţă a luat loc în sala Ateneului, unde s'a desfăşurat un frumos program artistic.

La urmă, d. col. Turculeţ a luat cuvântul şi a arătat însemnătatea gărzilor naţionale a F. R. N.-ului în viaţa poporului român.

Aparatul agricol

mobilizat pe loc

Bucureşti 18 — A fost sancţionat decretul Lege prin care, în caz de mobilizare, întregul aparat agricol din ţară este mobilizat pe loc pentru lucru, atît la moşii şi ferme cât şi la instituţiunile agricole.

Această măsură are de scop aprovizionarea normală a armatei şi populaţiei.

Direcţiunea Liceului Comercial de băieţi
Mihail Kogălniceanu
— din Iaşi —
aduce la cunoştinţă că elevii reuşiţi, fără locuri, la clasa 5-a a liceelor teoretice pot fi înscrişi în clasa 5-a a acestui liceu comercial.

Informaţiuni

x Dr. M. Segall *medic de spital, — consultă şi operează boli de nas, gât şi urechi în str. Cuza Vodă 83. Telef. 1767.*

x *Dr. A. HOFFMANN consultă zilnic boli nervoase şi boli de nutriţie; str. Armeană No. 9, dela 10-12 dim. şi 3-7 d. m.* **Tratamente de slăbire şi îngrăşare.** *Telefon 1577.*

x A fi frumoasă şi atrăgătoare este problema ce rezolvă **Crema Miraculoasă.** Această minunată cremă distruge petele şi coşurile de pe obraz, albeşte şi catifelează pielea dându-i un parfum delicios. Depozit Farmacia Dr. Ratianu Str. Cuza Vodă 83.

x Pentru comenzi de BORVIZ DE BORSEC, adresaţi-vă reprezentantului societăţii, — Dl. Vasile Mândru, la cinematograful „Sidoli", telefon 2059 şi la biroul de agentură şi comision Mândru, tel. 1516.

DOCTOR
SOLO SCHREIFEL
SPECIALIST IN
BOLI DE PIELE, VENERICE, SIFILIS
Diagnosticul precoce al sifilisului prin examenul ultra-microscopic
DIATERMIE
Raze ultra-Violete
Consultaţii şi tratamente
7—10 dim. şi 2—9 seara
Str. Anastasie Panu 70
Peste drum de Bis. Sf. Neculai

DE VÂNZARE o sufragerie complectă şi un piano. A se adresa la ziar sub M. U.

PIERDUT carnetul de conducător de maşini No. 2379 din 25 Martie 1932 eliberat de Chestura Poliţiei Iaşi. Il declar nul.

Cozma Gheorghiade, com. Răducăneni, jud. Fălciu.

DE VÂNZARE imobilul din str. Apedue 23, cu tot confortul, Aproape de Piaţa Halei şi centru, având grădină cu pomi fructiferi şi flori.

Condiţiuni favorabile.

Mult îndureratele familii: Tufescu, Bădescu, Manea, Iliescu, precum şi toate familiile înrudite anunţă încetarea din viaţă a scumpei lor

Ana Prof. I. Tufescu

Inmormântarea va avea loc astăzi Luni 18 Septemb. a. c. orele 3 p. m. Cortegiul va porni de la Biserica Sf. Haralambie unde este depus corpul.

Cercul de Recrutare Iaşi

PUBLICAŢIE

Se aduce la cunoştinţa tuturor cetăţenilor din oraşul şi jud. Iaşi că în conformitate cu ordinile superioare se va va face şi anul acesta cu începere de la 1 Septembrie 1939 recensământul (inventarierea) rechiziţiilor de animale, vehicule cu tracţiune animală, harnaşament şi biciclete.

Acest recensământ constă în aceia că toţi cetăţenii din oraşul şi judeţul Iaşi sunt *datori să declare în scris* şi să arate Comisiunei ce va veni la faţa locului toţi caii şi boii ce-i au, căruţele de tot felul, harnaşamentul şi bicicletele.

Acest recensământ se va face în fiecare an şi în scopul ca statul să ştie la o eventuală mobilizarepe ce rechiziţii poate conta.

Se atrage atenţiunea că acest recensământ nu trebuie confundat chiar cu rechiziţionarea celor mai sus arătate.

Acei care vor încerca să ascundă adevărul, declarând mai puţin sau chiar de loccia ce au, vor fi daţi în judecata Trib. Militar conform Legii Rechiziţiilor.

Comand. Cercului de Recrutare Iaşi

D. GEANOLU

Dr. M. Avram
Medic de Spital
Consultă şi operează
Boli Chirurgicale, Boli de femei, Mamoş
Consult. 3—7 p. m.
str. I. C. Brătianu 120
Telefon 1250

ULTIMA ORA

Noul curs al evenimentelor

Intrarea trupelor ruseşti în Polonia

Bucureşti 18 (Rador). — In cursul nopţii de Sâmbătă spre Duminică, ambasadorul Poloniei la Moscova a fost pus în cunoştinţă că trupele sovietice au primit ordinul de a intra pe teritoriul Poloniei, pentru a apăra viaţa şi averea ucrainienilor şi a ruşilor albi, care au rămas fără nici o protecţie.

Ambasadorul polonez a refuzat să primească nota, ridicând imediat un protest din partea Poloniei.

Insă, armatele sovietice, conform ordinului primit au început înaintarea, în formaţie de evantai. Primul punct de graniţă trecut, a fost Molodecino, la nordul Poloniei, un nod de cale ferată, care face legătura cu Vilna şi cu Lituania.

Apoi, succesiv toate punctele de graniţă dela nord spre sud, au fost trecute de trupele ruseşti, care până eri seara au ajuns la 56 k'm. în interiorul Poloniei.

Tot în cursul nopţii, guvernul sovietic a adresat o notă tuturor reprezentanţilor străini aflători la Moscova, aducându-le la cunoştinţă hotărârea luată. Nota era însoţită de o scrisoare a d-lui Molotov.

Mesajul d-lui Molotov

In cursul dimineţii de eri, d. Molotov s'a adresat poporului prin radio, ţinând un discurs care a fost reprodus în plăci şi retransmis mereu la toate posturile ruseşti în cursul zilei de eri.

Iată, în rezumat, pasagiile principale din cuvântarea d-lui Molotov.

„Polonia a dat faliment. Polonezii nu-şi mai pot conduce ţara.

In două săptămâni au pierdut totul. Astazi, nu se ştie unde sunt conducătorii. Rusia trebue să fie atentă la tot ce se poate întâmpla.

Ucrainienii şi ruşii albi de acolo, au rămas fără protecţie. Au dat ordin armatelor să treacă frontiera şi să salveze munca, averea şi viaţa fraţilor noştri.

Nimeni nu a bănuit că Polonia va fi atât de slabă. Căderea Poloniei este un mare pericol pentru Rusia sovietică, — prin urmările pe care le-ar putea avea. De aceia, am decretat mobilizarea şi trebue ca toţi ruşii să facă parte din armata roşie, iar toată activitatea să fie în jurul armatei.

Face un apel la femei, să se înroleze şi să-şi ofere serviciile, apoi spune că toată ţara trebuie să fie pregătită cu tot ce este necesar, pentru cazul când noua situaţie de război s'ar prelungi.

Rusia îşi menţine neutralitatea faţă de România

Moscova 17 (Rador)—Guvernul sovietic remiţând la Moscova ministrului României declaraţia în ceia ce priveşte intervenţia Sovietelor în Polonia, a ţinut să declare că URSS înţelege să continuie politica de neutralitate faţă de România.

O declaraţie similară a fost făcută tuturor reprezentanţilor puterilor neutre şi beligerante, cărora această notă le-a fost transmisă.

Londra examinează situaţia

Londra 18 (Reuter). — Până acum, Foreign Office n'a primit din partea d-lui William Seeds ambasadorul Marei Britanii la Moscova, decât un raport sumar în care face cunoscut că, remiţându-i nota adresată Guvernului Polonez, dl. Molotow şi-a exprimat dorinţa Rusiei de a practica o politică de neutralitate în relaţiile ei cu Anglia.

Dl. Chamberlain a fost eri toată ziua în consultaţie cu Lordul Halifax, examinând situaţia în lumina intervenţiei sovietice.

Din cercurile bine informate se afirmă că acţiunea Sovietelor n'a surprins cercurile britanice. Ceeace s'a întâmplat, pare logic şi natural faţă de pactul germano-rus.

Moscova 18. (Reuter).—Ambasadorul Poloniei la Moscova a făcut eri dimineaţă o vizită d-lui Seeds ambasadorul Angliei, examinând situaţia în urma notei ce i-a fost prezentată de dl. Potemkin şi de intrarea trupelor sovietice pe teritorul polon.

Ambasadorul Poloniei respingând nota sovietică, a informat telegrafic guvernul său care se găsea încă pe teritoriul polonez şi aşteaptă instrucţiuni din partea Ministrului de Externe polon.

Membrii ambasadei polone se pregătesc să părăsească Moscova. Cei mai mulţi dintre ei vor să plece în Franţa. Nu se ştie însă ce rută vor utiliza, deoarece din cauza mobilizărei armatei sovietice, cele mai multe trenuri personale au fost suprimate.

*

Londra 18. (Reuter)— In comunicatul dat aseară de ambasada polonă din Londra, se arată că prin intrarea trupelor sovietice pe teritoriul polon, sovietele au violat pactul de neagresiune polono-rus încheiat la 25 Iulie 1932 şi prin care cele două părţi se angajau să se abţină de la orice act de agresiune.

Inaintarea armatei ruseşti în Polonia

Primul comunicat al comandamentului sovietic

Moscova 18. (Tass)—Comunicatul cartierului general al armatei sovietice anunţă că în ziua de 17 Septembrie au intrat în Polonia pe toată întinderea frontierei, dela râul Dwina de vest pe la graniţa Lituaniei, până la Nistru la graniţa României.

Trupele roşii au respins unităţile armate poloneze şi au ajuns la nord, la nodul feroviar Molodecino, la centrul au ocupat oraşul Baranovici, iar la sud au ocupat oraşele Rowno şi Tarnopol.

Aviaţia sovietică a doborât 6 avioane poloneze şi a silit alte 3 să aterizeze.

Trupele roşii sunt primite cu bucurie de populaţia ucraniană şi a ruşilor albi.

Cum decurge înaintarea sovietică

Roma 18 (Stefani). — Trupele sovietice înaintează în Polonia având în frunte tancuri şi automobile blindate.

In regiunea de sud ruşii au pătruns pe o adâncime de 70 km. Ţăranii ucrainieni servesc de călăuză avangardelor roşii.

Trupele ruseşti au ocupat Zaleszcki, unde până eri fusese adăpostit guvernul polonez.

Primele localităţi ocupate de ruşi

Moscova 18 (Tass).—Trupele sovietice respingând slaba rezistenţă poloneză, au ocupat în cursul zilei de ieri localităţile Molodecino, Toloschini, Poloneţca, Rowno, Dubno, Tarnopol şi Kolomea. Au fost doborâte 7 avioane poloneze de vânătoare iar 3 avioane de bombardament au fost silite să aterizeze, ocupanţii fiind internaţi. Populaţia primeşte trupele ruseşti cu bucurie.

Meetinguri în Rusia

Berlin 18.—(D.N.B.) Pe tot cuprinsul U.R.S.S. au loc meetinguri în cari se discută şi se explică atitudinea guvernului sovietic faţă de Polonia.

Şi germanii îşi continuă înaintarea în Polonia

Numeroasă pradă de război

Berlin 18 (D. N. B).—Pe toate fronturile din Polonia, trupele germane şi-au continuat înaintarea.

In Galiţia, Lembergul a fost investit, iar între Lemberg şi Przemysl o armată poloneză a fost împresurată.

Trupele germane merg în marş forţat spre Lublin.

La sud de Brest Litowsk coloanele germane au făcut joncţiune, împresurând o altă armată poloneză.

Brest Litowsk a fost ocupat.

Lângă Lublin au fost capturate 100 avioane poloneze în perfectă stare de funcţionare.

O coloană poloneză care a vroit să se strecoare spre Siedlice, a fost bătută. Germanii au luat 12 mii de prizonieri, 80 tunuri, 6 tancuri şi câteva aeroplane.

Trupele germane au intrat în Kutno.

Evacuarea Varşoviei

Comandamentul german a dat termen până aseară la ora 10 jumătate, comandamentului polonez din Varsovia, pentru evacuarea populaţiei civile, a personalului ambasadelor şi a coloniilor străine.

Toată această lume urmează să treacă pe şoseaua Praga—Minskmajovieki, în automobile cu steguleţe albe.

Rusia recunoaşte statul Slovac

Berlin 18. D. N. B. — Guvernul din Moscova a înştiinţat oficial la Bratislava că recunoaşte statul slovac independent.

Un ministru al sovietelor va fi trimis la Bratislava.

Cum este privită situaţia la Berlin

Bucureşti 18.— Ziarul „Universul" apărut astăzi dimineaţă în capitală, publică o interesaată corespondenţă telegrafică dela corespondentul său din Berlin.

Telegrama Universului arată că intrarea trupelor sovietice în polonia a făcut enormă impresie în opinia publică din Germania.

Se subliniază în special motivarea formulată de d. Molotov că în Polonia domneşte un complect haos politic, iar statul polonez a încetat să mai existe.

Statele sînt dezlegate de obligaţiile faţă de Polonia

Se mai subliniază declaraţia Rusiei că, prin inexistenţa statului polonez, Rusia este eliberată de toate pactele încheiate anterior cu Polonia.

In acelaş fel, cercurile poloneze germane consideră căzut şi pactul de asistenţă mutuală romîno-polon contra unui eventual atac al armatei sovietice.

A 4-a împărţire a Poloniei

Nu se ştie încă dacă există o înţelegere anterioară ruso-germană în ceiace priveşte teritoriile care revin celor două ţări.

Se precizează însă că încă din anul 1918, prin pacea dela Brest-Litowsk, germanii au recunoscut Rusiei dreptul asupra unor anumite teritorii din Polonia.

Cercurile germane consideră situaţia de astăzi ca echivalentă cu a 4-a împărţire a Poloniei.

Va fi convocat Reichstagul

Se pune acum problema dacă prăbuşired totală a Poloniei n'ar da loc la tratative de pace cu ţările din apus.

Chiar este vorba de a se convoca Reichstagul pentru acest scop şi a se face solemn o invitaţie ultimativă către Franţa şi Anglia, să intre în tratative de pace.

Planurile ruseşti

Londra.— (Reuter)— Se află din Moscova că U. R. S. S. înţelege să lase Danzigul, Silezia şi Poznania, Germaniei—urmând să ia în stăpânire numai partea din răsăritul Poloniei care aparţinuse Rusiei până la 1914, unde va înfiinţa o republică poloneză care să o izoleze de Germania.

Impotriva argumentelor d-lui Molotov

Londra 18. (Reuter).—Ambasadorul Poloniei la Londra a dat publicităţii o notă prin care, protestând contra trecerei trupelor ruseşti pe teritoriul Poloniei, anunţă că trupele poneze opun o rezistenţă puternică, înregistrând chiar succese în unele puncte.

Nota, mai adaugă că: nu se poate discuta pretextul invocat de guvernul sovietic,—deoarece guvernul polonez funcţionează normal, iar armata se bate în toate punctele critice cu mijloacele de care dispune.

Nici motivul invocat de d. Molotov, cum că înaintarea armatelor germane ar constitui un pericol pentru Rusia sovietică, nu este plauzibil.

Se va propune pace puterilor occidentale

Amsterdam 18.—(Agenţia oficială olandeză). — Corespondentul din Berlin al ziarului „Telegraph" arată că războiul actual are trei faze: 1) acţiunea militară contra Poloniei; 2) acţiunea diplomatică în culise; şi 3) războiul general propriu zis. Prima fază este terminată şi acum suntem la începutul celei de a doua.

Germania se arată optimistă de acordul ruso-japonez şi de intrarea în acţiune a sovietelor în Polonia. Germania speră să localizeze acum conflictul şi să ajungă la un acord cu puterile occidentale.

Speranţele Germaniei se bazează pe faptul că după terminarea acţiunei militare contra Poloniei, — Anglia şi Franţa vor deveni mai conciliante.

In caz contrar însă, se va porni faza a treia, adică a războiului general şi în asemenea situaţie Germania ar declanşa toate forţele ei armate pe frontul de Vest, utilizând metodele cunoscute de viteză şi forţă.

*

Kaunas 18—La legaţia Franţei a avut loc eri o consfătuire între Miniştrii Franţei, Angliei şi Poloniei în capitala Lituaniei.

Ministrul de externe lituan a primit eri pe Miniştrii Germaniei şi Rusiei. Garnizoanele de frontieră au fost întărite.

Anglia şi Franţa vor continua lupta

Paris 18 —Agenţia Havas transmite:

Cercurile bine informate afirmă că intrarea sovietelor în Polonia nu modifică cu nimic hotărârea Franţei şi Angliei de a continua până la capăt lupta începută.

Se aşteaptă în unele cercuri ca Germania să caute să exploateze intervenţia Sovietelor, spre a obţine din partea Angliei şi Franţei o abandonare a luptei.

Darmanevra germană este condamnată de la început.

Cei doi aliaţi au intrat în război pentru că Polonia a fost victima unei agresiuni şi nu vor înceta lupta acum pentru că Polonia suferă o a doua agresiune.

Faptul că pactul germano-rus s'a transformat într'o alianţă ofensivă, nu modifică atitudinea Angliei şi Franţei.

ORA 12

Se întruneşte parlamentul englez

Londra 18. — Press Association transmite că e posibil ca parlamentul britanic să se întrunească imediat, pentru a examina situaţia creiată de intrarea Rusiei în război.

America examinează situaţia

Washington 18. — Ministrul american de externe d. Cordel Hull, se consfătueşte permanent cu principalii miniştri.

Preşedintele Roosevelt este ţinut în curent.

Demers polon la Roma

Roma 18. — Ambasadorul polonez s'a prezentat contelui Ciano şi i-a remis o notă despre agresiunea neprvocată a Rusiei asupra teritorului polonez.

x Cu începere de astă seară radio jurnalul în limba română emis de postul de radio Londra se va putea auzi la orele 10 jum. seara ora românească, în loc de orele 10 seara ca până acum.

Sphinx

cel mai bun şi cel mai eftin untdelemn în bidoane.

Delicioasă, amuzantă, duioasă, plină de vervă şi haz. Vedeta de 17 ani, care a cucerit lumea cu frumuseţea şi cântecul ei divin

Deanna Durbin

apare în cel mai reuşit film al ei, plin de humor

O fetiţă delicioasă

având alături pe HERBERT MARSHALL

Odată cu puternicul roman al marelui Zola

Bestia Umană

cu cea mai iubită pereche a ecranului francez

Jean Gabin şi Simone Simon

şi cel mai puternic film de aventuri

Prizonierul din Zenda

cu RONALD COLMAN — MADELEINE CARROLL şi DOUGLAS FAIRBANKS Jr.

De azi la „Scala"

Marele şi renumitul

CIRC Franzini

a sosit şi s'a instalat în centru (în curtea orfelinatului Neuschatz)

Astăzi Luni

ora 9 jum. seara

Un spectacol cu program nou

Preţuri populare

ANUL XXXVI No. 9747

ABONAMENTE:
Lei 350. pe un an
180. „ 6 luni
90. „ 3 luni
35. „ 1 lună
1500. Instituţii publice

Atelierele tipografice „Opinia"
IAŞI STR. LAPUŞNEANU 37

1 LEU

OPINIA

Ziar democrat creştin

MERCURI 20 SEPTEMBRIE 1939

TELEFOANE
Redacţia. . . . No. 1298
Administraţia . . . „ 1299
Serv. de noapte red. . . „ 1436

Redacţia şi Administraţia
IAŞI STR. LĂPUŞNEANU 37

Director C. R. CHIULEA

ANULAT

Să ne păstrăm grâul

Tendinţa preturilor este într'o continuă urcare

Intorsătura pe care au luat-o evenimentele internaţionale în ultima vreme, cum şi începerea ostilităţilor în unele părţi ale continentului nostru, au avut o influenţă directă asupra întregei vieţi economice.

Şi unde această influenţă se simte mai mult, este pe piaţa cerealelor. In adevăr preţul grâului, al orzului, al fasolei, al secarei şi al altor produse, a înregistrat urcări considerabile. Piaţa fiind fermă, aceste preţuri sunt în continuă urcare.

Faţă de această nouă situaţie şi luând în consideraţie şi întinderea conflictului european şi durata — care, după specialişti, poate fi mare—agenţii caselor importatoare străine au început să facă pe piaţa noastră însemnate cumpărături.

Cum produsele agricole constitue pentru popoare o reală bază de rezistenţă, mărimea cantităţilor de rezervă este o politică adecuată vremurilor actuale.

De aceia, satele noastre sunt cutreerate de cumpărători împuterniciţi de a achiziţiona cât de mari cantităţi de cereale.

In special grâul este cerut în permanenţă de la producătorii noştri.

Luând în consideraţie aceste elemente, cum şi cerinţele din ce în ce mai mari, agricultorii români sunt sfătuiţi să nu se grăbească să vândă recolta, fiindcă preţurile cresc mereu.

Munca pământului şi rodul lui, care până acum a suferit o dureroasă depreciere, va fi îssfârşit răsplătită după valoarea pe care o merită.

Se cere din partea agricultorilor o rezistenţă în faţa tentaţiilor din ce în ce mai mari; se cere deasemeni puţină răbdare pentruca să capete echivalentul unei munci stăruitoare şi din greu executată.

Să ne păstrăm cerealele pentru a lua pe ele preţurile pe care le merită.

ASPECTE DIN POLONIA

Iată o vedere de la intrarea primelor trupe germane în oraşul Lodz, importantul centru industrial polonez.

Noile dispoziţii

pentru combaterea speculei

Ieri a apărut un decret-lege pentru combaterea speculei ilicite.

Decretul prevede obligaţia ca în termen scurt (3 zile), negustorii cu ridicata să declare, la ministerul comerţului, mărfurile ce le au în depozite. Apoi, vor face regulat declaraţie de mişcarea mărfurilor, şi nu se îngădue un câştig mai mare de 10 la sută, peste preţul de cost, ambalaj, transport, impozite, lumină şi chirie.

Orce urcări de preţuri vor trebui aprobate, în prealabil, de Ministerul Comerţului.

Negustorii detailişti sânt obligaţi să declare situaţia mărfurilor, la fiecare 10 zile. Lor li se îngădue un câştig de 20 la sută.

Primăriile oraşelor au dreptul să controleze la prăvălii felul cum se face vânzarea. Preţurile pentru articolele de generală necesitate trebuesc permanent afişate.

Nimeni n'are voe să vândă mai scump; şi chiar consumatorul e pedepsit dacă plăteşte preţuri mai mari şi dacă ia cantităţi mai mari de mărfuri decât necesităţile normale ale familiei.

Primăriile (ca şi Ministerul) au dreptul să fixeze prin ordonanţe, preţuri maximale. In general, se va reveni la preţurile curente dela 1 Septembre curent.

Decretul prevede aspre sancţiuni împotriva celora care vor încerca să facă speculă.

Din toată lumea

Iazurile oraşului Iaşi

La 15 Octombrie,—se va face, cu solemnitate, întâia prescriere în iazurile municipale dela Ciric. Se crede că o mare cantitate de peşte, va putea fi pusă la dispoziţia populaţiei.

Lipsă de hârtie

Trenurile fiind ocupate cu diverse şi numeroase transporturi, în ultima vreme n'au putut sosi în Iaşi cantităţi suficiente de hârtie pentru tipar.

Această momentană lipsă de hârtie e greu simţită de ziarele locale.

Interzicerea fotografierei în restaurantele londoneze

In restaurantele şi localurile de noapte londoneze s'a interzis fotografierea. Organele poliţieneşti motivează această interzicere din cauza că multe fotografii au fost folosite cu intenţii frauduloase.

Nu de mult, la un proces de divorţ, o astfel de fotografie, luată la unul din localurile de noapte din Londra, a jucat un mare rol în cursul deliberării procesului.

Din tainele istoriei

Arheologii au găsit în Anatolia o scrisoare adresată de văduva lui Tut-Ank-Amon, regelui Hiţiţilor. Skappikuliumach, în care desvăluie o taină ascunsă în mulţimea milenilor.

In anul 1380, înainte de Chr. regina văduvă, voia să se recăsătorească, şi-şi alesese ca viitor soţ, pe unul din fiii ei. Lucrul acesta, la Egipteni era obişnuit. Mama se putea căsători cu fiul, fiica se putea mărita cu tatăl, fraţii şi surorile se puteau lua între ei. Zadarnic a aşteptat văduva lui Tut-Ank-Amon, să-i soscească mirele. Un crainic veni s'o anunţe că într'o noapte, la un popas, prinţul a fost asasinat de un complot al altor prinţi egipteni. Uciderea n'a fost făcută pentru a împiedica această căsătorie, care pentru noi ne apare ca imorală. Motivul a fost politic...

Un om răpus de civilizaţie

Intors din Hawaiy, unde trăise toată viaţa de mic copil, cetăţeanul John Beney, venit la Londra, a manifestat dorinţa să iasă gol pe stradă. La început, a putut fi oprit, toţi crezându-l nebun. A fost supus diferitelor examene medicale; însă medicii, de fiecare dată, ajungeau la concluzia că Beney este perfect sănătos. Şi atunci s'a putut afla cauza nelămuritei demenţe a hawayanului. El însuşi a spus:

— Mă înebuneşte civilizaţia. O simt cum îmi ofileşte sufletul. Dacă aţi şti voi ce este viaţa în mijlocul naturii! Dacă aţi cunoaşte voi că singurile făpturi sincere pe lume sunt astăzi numai animalele, atunci a-ţi renunţa cu toţii la civilizaţie şi v'aţi întoarce la viaţa curentă a naturii.

John Beney nu este singurul, de altfel, care să fi manifestat o asemenea ură împotriva civilizaţiei.

Insă datoria noastră nu este de a fugi din mijlocul civilizaţiei, ci de a rămâne cu ea şi a o face mai bună.

O statuie cu mai multe nume

In celebra biserică Saint-Denis din Paris, e o statuie de care nu se ştie pe cine reprezintă. A avut, în decursul timpurilor, mai multe nume. Odată s'a spus că e Carloman, fratele lui Charlemagne. Apoi i s'a dat nume de Carol cel Pleşuv, iar în cele din urmă a fost botezat Henri I, nume care i-a rămas până azi.

Febra căsătoriilor la Madrid

Autorităţile din Madrid nu dovedesc cu satisfacerea cererilor de căsătorie. Din această cauză, autorităţile din Madrid s'au decis să întocmească o listă a tuturor acelora cari vor să se căsătorească şi să le fixeze dinainte ziua când trebuie să se prezinte la rând.

Aceiaşi febră a căsătoriilor se observă şi în provincie.

COMENTARII DIN BERLIN

Solidaritatea de scop şi acţiune

între Rusia, Germania şi Italia

Pentru a înţelege ceva din complicatele evenimente europene, inserăm articolul de mai jos transmis din Berlin de către agenţia „Uta press service", cu data de 12 Septembre. Articolul fusese redactat la Berlin cu 4 zile înainte de intrarea trupelor ruseşti în Polonia. Totuşi faptul acesta fusese întrevăzut în rândurile de mai la vale,— ceia ce dovedeşte că Agenţia respectivă era bine informată. Deci, prezintă cu atât mai mare pondere afirmaţiunea că Germania, Rusia şi Italia lucrează de comun-acord.

Iată textul articolului transmis de sus-zisa agenţie germană de presă:

Interesul politic al guvernului german e îndreptat mai ales asupra a două chestiuni: una este mobilizarea parţială progresivă în Rusia; cealaltă e lămurirea puterilor neutrale cu Anglia, privitoare la metodele şi întinderea războiului de blocare.

In lumina rolului însemnat pe care Berlinul îl atribuie guvernului din Moscova în actualul proces politic, şi Turcia găseşte o atenţie deosebită, care prin declararea ei de neutralitate a aflat o stabilizare vizibilă.

Ştirile despre o călătorie a ministrului de externe al Turciei la Moscova, conţin—după concepţia berlineză—într'atât un principiu politic adevărat, cu cât neutralitatea turcească apare mai accentuată prin contactul ce l-a luat Turcia cu Rusia sovietică.

O anumită influenţă a acestei atitudini a Turciei asupra întregului Sud-Est al Europei, apare ca foarte verosimilă şi este apreciată din partea Germaniei în mod pozitiv, ca potrivită pentru întărirea blocului ţărilor neutrale.

Măsurile militare ale Rusiei nu se supraevaluează la Wilhemstrasse; totuşi au fost înţelese în direcţia acea, că constituiesc o preparare activă a Moscovei de a pune la timpul dat şi greutatea Rusiei sovietice pe cântarul noii orânduiri politice a Europei. Cu această atitudine, Moscova se găseşte în acelaş front cu Italia, care — după cuvintele Ducelui — îşi rezervă şi ea un rol decisiv la noua rânduire europeană, devenită actuală prin conflictul germano-englez.

Această situaţie conduce,— cum se remarcă în Germania, —în principiu şi în fapt, la o solidaritate între Germania, Rusia sovietică şi Italia. Incadrarea Moscovei în marele proces de revizuirea ordinei dela Versailles, apare natural cât şi tradiţional, deoarece întotdeauna Rusia a fost un acuzator al ordinei dela Versailles, Berlin, Roma şi Moscova au căutat această rânduire nouă, prin mijloacele date de fiecare dată. Conflictul războinic a fost dictat Germaniei în contra voinţei sale, prin atitudinea Angliei; pe când atitudinea neutrală a Italiei şi a Rusiei sovietice, merge paralel cu ţinta germană a războiului pentru o nouă şi dreaptă rânduire.

Această solidaritate de scop a amintitelor trei puteri mari, ale căror metode apar armonizate din punctul de vedere al oportunităţii, aduce, cum se aşteaptă la Berlin, această comunitate mare şi într'o comunitate obiectivă cu puterile mici şi neutrale, a căror independenţă politică şi economică nu e ameninţată din partea Germaniei, ci din partea politicei engleze de blocare.

Berlin, Moscova şi Roma ar reclama, nu numai respectarea libertăţii economice a neutrelor, ci ar fi dispuse şi în stare de a compensa lipsa engleză.

Rusia în război

D-nii Stalin (în stânga) şi Molotov, care au ordonat intrarea trupelor ruseşti în Polonia.

Culise literare

POETUL MIHAI CODREANU,

aşa cum nu-l cunoaşteţi!...

— Un poem al băuturii, şi alte lucruri inedite de-ale poetului —

Dl. Mihai Codreanu, poetul mereu tânăr, priceput în vinaturi tot atât de bine ca şi în tainele Polymniei, a citit la o... şedinţă a „Academiei libere" care-şi are sediul într'o cămăruţă a bodegei „Samoil" din Lăpuşneanu, următorul *Poem al băuturei*, care n'a fost ascultat de cât de câţiva fericiţi prieteni şi amici de-ai poetului:

La crâşmă sticle stau la rând,
Şi aşi vrea să mor la crâşmă bând;
Că doară ne-am născut sugând,
De-aceia mor de sete.

Iar chefu-i făr' de rost făcut
De nu-s şi fete la băut.
Că doar din fete ne-am născut
Să mor la chef cu fete!

Mi-e dragă lumea
Că-i a mea.
Păcat că-i foc de gură rea
Şi nici nu ştie cum să bea.
De-aceia stau pe-acasă.

Dar dacă beau ca un năuc
Doar nu beau singur ca un cuc
Ci cu prieteni buni mă duc
La chef, să-mi cânte-o cioară.

C'aşa doar scrie şi'n scripturi:
E bun, prieteni, să te'nduri
Să saturi cât mai multe guri.
Şi să nu strângi comoară.

Isus, cât fost-a de Isus,
La Cana pe băut s'a pus,
Căci iartă setea Cel de Sus,
Când inima ţi-e bună.

Zi-i cioară pân'm'oi îmbăta
Până ce scripca ţi-oi strica,
De capul meu. Din dibla ta
Să nu rămâie-o strună.

O definiţie a femeii

Tot la „Academia liberă", d. Mihai Codreanu a lansat următoarea definiţie la o şe-

Dl. MIHAI CODREANU

dinţă al cărei subiect era femeia, eterna poveste:

De-ai muză ori fecioară,
E-acelaş exemplar femenini model;
Ca o vioară, pe care toţi cântăm,
Dar... nu la fel.

Religia sa şi părerea despre dumnezeire

Dar. d. Mihai Codreanu, chiar şi la o şedinţă de şpriţuri cu prolonge, nu scapă ocazia să se întreţină cu partenerii despre marile mistere ale existenţei şi spiritualismului.

Căci d. Mihai Codreanu are o pasiune excesivă pentru problemele filosofice, pe care le discută lucid şi documentat.

Intr'una din aceste fericite ocazii, îl secondam pe maestrul Codreanu, dimpreună cu artistul Const. Ramadan. Sa

(Continuare în pagina 2-a)

Verificarea mustului din struguri

de Aurica Vasiliu, chimist

Vinurile din regiunea Iaşului, deşi foarte bune, lasă mult de dorit în ceia ce priveşte claritatea, stabilitatea şi rezistenţa la aer. Multe din ele au miros de mucegai, sunt bălăşite şi o'elite; ba unele se întind ca borşul învechit.

Şi aceasta, nu pentrucă n'ar fi vinuri de calitate, ci fiindcă n'au fost corectate înainte de vinificare sau au fost vinificate la întâmplare, fără ştiinţă. De asemenea se pot strica din cauza proastei păstrări.

Apropiindu-se culesul viilor, socotim de a noastră să atragem atenţiunea podgorenilor asupra uneltelor ce întrebuinţează la cules şi mustuit, a butoaelor, a culesului însăşi, a corectării mustului la fermentare şi a întrebuinţării fermenţilor selecţionaţi.

Se ştie că înainte de cules, fiecare podgorean îşi pregăteşte cele necesare pentru cules şi mustuit; adică le spală, le afumă cu pucioasă sau le clăteşte în soluţie de metabisulfit de potasiu, pentru îndepărtarea mucegaiului şi a mirosului urât.

Nu mai vorbim de ordinea şi curăţenia care trebue să domnească în cramă.

In ceia ce priveşte culesul, nu trebue să ne grăbim.

Strângem pe rând varietăţile mai timpurii şi apoi pe cele care se coc târziu.

Nu procedăm însă la cules înainte de a fi trimis 2—3 kg. din struguri la analiză (în cazul când nu se poate face analiza la vie).

Procedând la analiza strugurilor, vom şti la ce stadiu de coacere au ajuns prin procentul de zahăr, alcool şi aciditate. In cazul când aciditatea nu-i suficientă, caz întâmplat cel mai adesea, se poate prescrie cantitatea de acid tartric ce trebue adăugată mustului, pentru a obţine un vin normal şi rezistent.

De asemenea şi taninul poate fi adăugat.

Un vin lipsit de aciditate este fad şi se păstrează greu.

Tot înainte de cules trebue să procurăm şi fermenţii selecţionaţi.

Comanda trebue făcută la laboratoriile ce se ocupă cu producerea lor, cu 10 — 15 zile înainte de cules,—şi vor păstra până în momentul întrebuinţărei lor la un loc răcoros astfel ca să nu fie mai vechi de o lună.

In general aceste culturi de fermenţi se găsesc sub mai multe forme şi se expediază ca atare: în sticle rezistente în care se află 1 | 8 de lichid cu fermenţi, sau în sticle duble de o capacitate de 1 | 4—3 | 8 litru; în fiole sau stic-

(Continuarea în pagina 2-a)

Direcţiunea Liceului Comercial de băieţi

Mihail Kogălniceanu

— din Iaşi —

aduce la cunoştinţă că elevii reuşiţi, fără locuri, la clasa 5-a a liceelor teoretice pot fi înscrişi în clasa 5-a a acestui liceu comercial.

TYP

Purgativ Laxativ

Autobuzele de cursă

Iaşi -- Răducăneni -- Huşi

şi retur

IN STRADA COSTACHE NEGRI

Plecare: la 2.30 ziua (14.30)
Sosire: ora 9 dimineaţa.

AUTOBUZ

Doctor
GR. A. DIMITRIU
Asistent Universitar
Boli de piele, sifilis, venerice
Tratamente medicale prin Raze ultra-scurte
Diathermie
Consult: 2-4, 6-8 p. m.
Str. Păcurari No. 5
(Deasupra Farmaciei Căpăţână)

CONFERENŢIAR DOCTOR
Gh. Plăcinţeanu
Chirurg primar
Chirurgie şi boli de femei
Cons. 3—5 d. a.
IAŞI, ALEIA ALEXANDRI 5

DOCTOR
Iosif Goldenberg
medic de spital
Specialist în:
BOLI DE PIELE
SIFILIS-VENERICE
str. Palat No. 2
Cons. 8-11 a. m. 3-8 p. m.
Telefon 2156

DOCTOR
Alex. Moruzi
Profesor Universitar
Medic Primar Director
Cons. zilnic 4—6 p. m.
Chirurgie generală
Chirurgie nervoasă
Str. Păcurari No. 5
(deasupra farmaciei Căpăţină)

DOCTOR
A. Socolovschi
Specialist în boli şi operaţii
de nas, gât, urechi
STR. VICTOR PLACE 7
(Piaţa Unirii) lângă cinema Sidoli
Diatermocoagulare
DIATERMIE SPEC. ORL.
Inhalaţie cu ozon (electr.
electroterapie, înaltă frecv.
Cons. 8½--10, 12—2, 5—7

Dr. R. DAMSKER
Medic de Spital
BOLI INTERNE
plămâni, inimă, rinichi
Str. Ghica Vodă No. 32

DOCTOR
I. Bernáth
Specializat la Viena în
Boli interne
BOLI de COPII şi SUGARI
Tratament şi diagnostic cu raze electrice
RAZE ULTRA-VIOLETE
Raze Farad şi Galwan
Iaşi Şos. Arcu 2
lângă Farmacia Irofte
Cons. 9-10 dim. şi 3-6. p. m.

DOCTOR
Elena Preda
Derevici
Medic asistent al Spitalului Socola
Boale nervoase şi ale glandelor cu secreţiuni interne
Analize hormonale. — Diagnosticul biologic al sarcinei — Tratamentul sifilisului nervos
Iaşi, str. Vasile Conta 32
Cons. 4—6 p. m.

La şcoala de agricultură Belceşti

Jud. Iaşi, sunt vacante 15 locuri de bursieri în cl. I. Se primesc fii de agricultori absolvenţi a 7 clase primare (curs complimentar).

Examenele la 10 Oct. c.

Azi la Phoenix
Paradisul furat
cu Gene Raymond şi L. Stone
— şi —
BULLU

Azi la Sidoli
Echipa de onoare
PAUL MUNI
MIRIAM HOKKINS
Anatole Litvak
ŞOBOLANUL

Nu uitaţi
Cele mai bune calităţi
Cele mai eftine preţuri

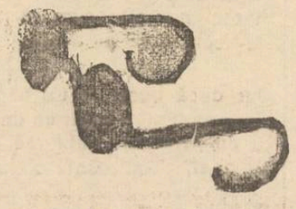

TOT LA Mag. de specialitate
Optica „ARGUS"
Strada Lăpuşneanu 43 (vis a vis de Hotel Palace)

De vânzare

casă gospodărească, solidă, 4 odăi, bucătărie, cămări, pivniţă, apă, lumină electrică etc.

Poziţie centrală lângă tramvai şi Hală. Preţ foarte avantajos. A se adresa la ziar.

x Oricine poate să-şi facă la Iaşi cura de Borviz de Borsec cerând la bodegă, băcănie, drogherie şi restaurant această apă minerală.

VINURI ABSOLUT NATURALE
vechi şi noi, eftine şi higienic servite

cumpăraţi numai dela depozitul nou înfiinţat în str. Prof. A. C. Cuza 27 (fost Arcu) casele Teitler, palatul poştei vechi.

Dacă nu vă puteţi deplasa, telefonaţi la Cinema Sidoli telefon 2059, — şi veţi avea urgent la domiciliu Dvs. vinul dorit.

LICEUL INTERNAT Iaşi

PUBLICAŢIUNE

Se aduce la cunoştinţa celor interesaţi că în ziua de 21 Septembrie 1939 ora 5 d. m. se va ţine la Liceul Internat Iaşi strada Toma Cozma 4 licitaţie publică cu oferte închise, pentru aprovizionarea cu coloniale, carne de vită şi de porc, grăsime de porc, făină integrală de grâu, brânză de oi, brânză de vacă şi unt, necesare internatului pe timpul dela 1 Septembrie 1939 la 30 Iunie 1940.

Persoanele care concurează la licitaţie, vor depune odată cu oferta şi garanţia de 5 la sută din valoarea furniturei pentru care concurează.

Caietul de sarcini se poate vedea în fiecare zi de lucru dela ora 9—12 şi 4—7 d. m. în Cancelaria Contabilităţei.

Dacă prima licitaţie nu va avea rezultat satisfăcător, se va ţine a doua licitaţie în ziua de 12 Octombrie 1939 la aceiaşi oră şi în aceleaşi condiţiuni.

Director, IOAN LUPU

No. 3239 din 21 Aug. 1939

Vasilescu concentrat,
Vin Beceanu a luat.
Şi a fost brav şi rezistent
Pe întregul regiment.

DE INCHIRIAT în strada Albă 2, apartamente de 3, 4 şi 5 camere cu baie, etc. şi 3 şi 2 camere fără baie.

A se adresa între 11—1 şi 3—5.

DE INCHIRIAT în total sau pe etape casele defunctului Gr. Ghyka Deleni, situate în Iaşi str. Carol No. 25. A se adresa d-lui avocat Ramiro Savinescu din Botoşani, sechestrul judiciar al averei defunctului Gr. Ghyka Deleni.

DE VÂNZARE o sufragerie completă şi un piano. A se adresa la ziar sub M. U.

DE VÂNZARE imobilul din str. Apedue 23, cu tot confortul, Aproape de Piaţa Halei şi centru, având grădină cu pomi fructiferi şi flori.

Condiţiuni favorabile.

Cercul de Recrutare Iaşi

PUBLICAŢIE

Se aduce la cunoştinţa tuturor cetăţenilor din oraşul şi jud. Iaşi că în conformitate cu ordinile superioare se va face şi anul acesta cu începere de la 1 Septembrie 1939 recensământul (inventarierea) rechiziţiilor de animale, vechicule cu tracţiune animală, harnaşament şi biciclete.

Acest recensământ constă în aceia că toţi cetăţenii din oraşul şi judeţul Iaşi sunt *datori să declare în scris* şi să arate Comisiunei ce va veni la faţa locului toţi caii şi boii ce-i au, căruţele de tot felul, harnaşamentul şi bicicletele.

Acest recensământ se va face în fiecare an şi în scopul ca statul să ştie la o eventuală mobilizarepe ce rechiziţii poate conta.

Se atrage atenţiunea că acest recensământ nu trebuie confundat chiar cu rechiziţionarea celor mai sus arătate.

Acei care vor încerca să ascundă adevărul, declarând mai puţin sau chiar de loc ceia ce au, vor fi daţi în judecata Trib. Militar conform Legii Rechiziţiilor.

Comand. Cercului de Recrutare Iaşi
D. GEANOLU

x Pentru comenzi de BORVIZ DE BORSEC, adresaţi-vă reprezentantului societăţii, — Dl. Vasile Mândru, la cinematograful „Sidoli", telefon 2059 şi la biroul de agentură şi comision Mândru, tel. 1516.

Aplicarea noei legi
împotriva speculei comerciale

Mâine, Mercuri 20 crt., ora 8 seara, expiră cel de al doilea termen acordat de către autorităţile superioare, comercianţilor şi industriaşilor din Iaşi, cu privire la inventarierea mărfurilor şi alimentelor existente în magazinele şi depozitele lor.

Până aseară, la Biroul controlului înfiinţat în acest scop la Primărie, n'au fost depuse decât... 500 declaraţii, din cele 4000 firme existente în oraşul nostru.

•

In urma unor noui intervenţiuni ale comercianţilor şi industriaşilor ieşeni, d. ing. I. Casseti, preşedintele Camerei de Comerţ, însoţit de d. Miţu Şerbănescu secretarul Camerei şi o delegaţie de negustori, s'a prezentat eri în audienţă d-lui C. Râşcanu secretarul general al Reziden-ţiei Regale.

In urma discuţiilor ce au urmat asupra ordonanţei dată de Rezidenţă cu privire la inventarierea mărfurilor şi alimentelor, d. secretar general C. Râşcanu a declarat că noua lege contra speculei abrogă această ordonanţă. Urmează ca industriaşii şi comercianţii să se pue la punct cu cele ce cere noua lege.

•

In conformitate cu noua lege, Primăria va fixa preţurile maximale şi pentru restaurante. Se va avea în vedere un beneficiu de 10 la sută pentru restaurantele de cl. 3-a, de 15 la sută pentru cele de cl. 2-a şi 20 la sută pentru cele de cl. I-a.

Pentru contravenienţii acestor dispoziţiuni, legea prevede o serie de drastice măsuri şi pedepse.

Intr'un frumos cadru străjeresc
Şcoala „Spiru Haret" şi-a deschis porţile

Şcoala la care a învăţat pe vremuri marele Haret, şi-a deschis porţile printr'o frumoasă manifestare străjerească.

Au fost prezenţi elevii şcolii, corpul didactic şi foarte mulţi părinţi, precum şi stolul de străjere dela şcoala normală de fete din localitate.

Părintele Gh. Niculea a oficiat un frumos serviciu religios, primind răspunsurile corului străjerilor organizat şi condus măestrit de institutorul Gr. Burcovschi.

Luând cuvântul Pr. Gh. Niculea arată truda pe care directorul şcolii dl. V. Pamfil o depune zi de zi, dând elevilor acum la începutul unui an şcolar, o şcoală curată, o şcoală reparată, şi care poate fi socotită ca model în oraşul nostru.

Apelează la părinţii elevilor ca ei să lucreze mână în mână cu dascălii şcolii şi să nu se precupeţească nici o clipă pentru ridicarea înspre mai bine a acestei instituţii.

Din partea părinţilor vorbeşte dl. Ch. Dragan secretarul g-ral al municipiului nostru.

Şi d-sa evidenţiază munca directorului V. Pamfil şi în numele părinţilor mulţumeşte corpului didactic pentru munca şi dragostea pe care o depun întru luminarea copiilor.

Luând cuvântul, dl. V. Pamfil directorul şcolii, aduce la cunoştinţa părinţilor câteva dispoziţiuni din noua lege a învăţământului primar, în special cu privire la cursul complimentar atât de bine organizat prin excelenta legiferare a d-lui ministru P. Andrei.

Face apel la cumintenia copiilor şi asigură părinţii acestora că corpul didactic, ca şi altă dată, va şti să îndrumeze tineretul pe aceiaşi cale a binelui, prin muncă şi credinţă pentru Ţară şi Rege.

V. MAXIMOVICI

x De Duminică dimineaţa, se află în localitate d. inspector general Mihail Moldovanu, dela Direcţia generală a C. A. M.-ului din Bucureşti, care face o inspecţie la depozitul produselor C. A. M.

D-sa a felicitat călduros pe d. Genescu şeful depozitului, pentru buna ordine care a găsit-o aici.

Inscrierile la Pregătirea Premilitară
INŞTIINŢARE

1) Se aduce la cunoştinţa tinerilor născuţi în anul 1921 în alte localităţi decât Municipiul Iaşi, şi care îşi au în prezent domiciliul în Iaşi, că sunt obligaţi să se prezinte pentru înscriere la pregătirea premilitară, la sediul Sub-Inspectoratului Pregătirei Premilitare a Municipiului Iaşi, Strada Cuza Vodă Nr. 8, toţi acei vizaţi mai sus, aducând cu ei actul de naştere sau buletinul Biuroului Populaţiei.

Inscrierile se fac începând din ziua de 1 Octombrie 1939, zilnic între orele 8—13 dim. şi 15—17 după masă.

2) Toţi tinerii născuţi în 1921, atât cei născuţi în Iaşi cât şi acei născuţi în alte localităţi, dar stabiliţi definitiv în Iaşi, se vor înscrie la la Circonscripţiile respective Poliţieneşti, cărora li s'a făcut cunoscut aceasta.

Vizita medicală a ambelor categorii de tineri. se va face de Domnii Medici ai Circonscripţiilor Sanitare respective domiciliului tânărului, dela data de 1 Octombrie până la data de 25 Octombrie a. c.

Domnilor Medici de Circonscripţie li s'au comunicat aceste dispoziţiuni.

Ziua de 28 Octombrie a. c. este ultima zi de vizită medicală, aşa că înscrierile vor fi terminate neapărat la 25 Oct. a. c.

3) Domnii Şefi de Intreprinderi Industriale, Comerciale, patronii de Ateliere, magazine etc, sunt rugaţi a trimite tinerii din această categorie aflaţi în serviciul d-lor, atât la înscriere cât şi la vizita medicală, în zilele de lucru şi orele arătate mai sus.

Sub-Inspectoratul P. P. al Municipiului Iaşi

Un apel al Crucii Roşii

Domnul Rezident Regal adresându-se Crucei Roşii din Iaşi cu rugămintea de a veni în ajutorul refugiaţilor veniţi în oraşul nostru, filiala face un călduros apel tuturor cetăţenilor din oraş să-i dea concursul, fiecare depunându-şi obolul în bani sau în natură, zilnic, la sediul filialei din strada Spitalul militar.

COMITETUL

Poetul Mihai Codreanu
aşa cum nu-l cunoaşte-ţi!...

(Continuarea din pagina 1-a)

făcuseră incursiuni şi comentarii asupra teosofismului lui Krisnamurthi.

La un moment dat o afirmaţie teosofică a maestrului, mă provoacă să-l întreb.

— Maestre, care e religia d-tale?

— Religia frumosului, îmi răspunse prompt d. Mihai Codreanu. Şi Dumnezeu a fost înţeles de oameni pentrucă nu-i numai bun, ci şi... frumos.

Dl. Mihai Codreanu îmi face apoi o îndrăzneaţă afirmare:

— După mine, Dumnezeu e cea mai înaltă expresie a egoismului.

Dovada e porunca:

„Iubeşte pe aproapele tău, ca pe tine însuţi".

Vrasă zică, egoismul e luat ca superlativ al sentimentului iubirii".

•

Şi pe această temă, discuţiile au continuat până'n puterea nopţii, la plecare ducând cu mine povara problemelor discutate.

COSMA DAMIAN

* Fragment din volumul în manus cris: *„Intâlniri cu scriitori şi artişti"*

Crucea Roşie
Cursurile de infirmiere voluntare

Persoanele cari doresc a se înscrie la cursurile de *Infirmiere voluntare ale Crucei Roşii* sânt rugate a veni la sediul filialei din strada Spitalul Militar între orele 17—18 în fiecare zi de lucru pentru a se înscrie ca membru, aducând şi actele următoare:

1. Actul de naştere
2. Certificat de studii de la 4 clase secundare în sus
3. Certificat de naţionalitate,

Persoanele sub 18 ani vor avea autorizaţia părinţilor; cele măritate—învoirea soţului.

Nu se plăteşte nici o taxă şi nu există concurs.

Noua mişcare
din poliţia locală

D. chestor Gh. Leahu bazat pe articolul 87 din legea de organizare a Poliţiei generale a făcut următoarea mişcare în poliţia locală.

D. comisar Niculescu Petru dela circumscripţia V, se trece la circ. II.

Dl. comisar Pleşa Romul dela circ. II la circ. III. Dl. comisar Crăciun Nicolae dela Inspectoratul de Poliţie al Ţinutului Prut, se repartizează şef la circ. V.

D. comisar Căpriţă Neculae dela circ. III se trece şef la secţia circulaţiei, secţia control al servitorilor şi Biroul de procedură.

D. comisar Simu N. Marcu detaşat dela comisariatul Slănic Moldova, se repartizează la comisariatul Gării Iaşi.

D. comisar Filon detaşat de la Poliţia Fălticeni, la detaşamentul de Poliţie Vasile Lupu.

D. comisar ajutor Simonis Cezar detaşat dela Poliţia oraşului Vaslui, se repartizează la circa III Iaşi.

D. comisar ajutor Negrea Alex. dela circ. II, se trece la serviciul Biroului Judiciar.

D. comisar ajutor Ciuceanu Neculai dela circa III la circa V-a; d. comisar ajutor Sprinceană Graţian dela circa V la circa II-a; d. comisar ajutor Coşniţă Ion dela circa II la circa IV; d. comisar ajutor Zaharia Neculai dela circa IV la secţia M. O. N. T. serviciul împrăştierei; d. comisar ajutor Crăciun dela detaşamentul poliţiei Vasile Lupu la circa 3-a.

Centrele de bacalaureat comercial

Ministerul educaţiei naţionale a fixat centrele unde se vor ţine examenele de bacalaureat comercial din sesiunea Septembrie 1939.

IAŞI

Comisia 8 — In localul lic. com. de băeţi. Se vor prezenta candidaţii dela lc. comere. Iaşi băeţi şi fete, Kogălniceanu Iaşi, Bacău, Bălţi, Botoşani băeţi şi fete, Roman, P. Neamţ, Cernăuţi, Hotin, Chişinău şi Tighina.

Un oficiu al devizelor
a fost înfiinţat pe lângă ministerul Economiei Naţionale

M. S. Regele a semnat decretul prin care se înfiinţează pe lângă Ministerul Economiei Naţionale, un Oficiu al Devizelor. In competenţa acestui oficiu va cădea efectuarea plăţilor particulare şi a celor comerciale pentru străinătate.

Un regulament amănunţit va fixa modul în care va lucra Oficiul Devizelor de pe lângă Ministerul Economiei Naţionale.

Verificarea mustului din struguri

(Continuare din pagina 1-a)

luţe în care se află vată sterilizată îmbibată cu o cultură concentrată de fermenţi în must şi în fiole cu culturi desvoltate pe must sau geloză.

Cu cel puţin o săptămână înainte de cules se procedează la înmulţirea acestor fermenţi pregătindu-se maiaua potrivit cu mărimea recoltei. Jumătate sau 1 litru de maia este suficientă pentru fermentarea unui hectometru de must.

In cazul recoltelor sănătoase, maiaua se adaugă direct pe struguri sau în mustul proaspăt (fără fum de pucioasă sau metabisulfit), neintrat în fermentaţie spontană. Dar se întâmplă adesea ca recoltele să fie alterate, în urma ploilor numeroase, de boli criptogamiceca: mana, mucegaiuri etc. atunci vinificatorul trebue să supună mustul la un tratament special înainte de a-i adăuga fermenţii selecţionaţi, — la un aşa zis debourbaj care constă în adăugarea în must, în anumite proporţii, metabisulfit de potasiu (în doză maximă de 20 gr. la hectolitru), sau afumarea cu fum de pucioasă arzându-se butoaele în care se pune mustul 7—10 gr. de pucioasă pt. hectolitru.

Mustul lăsat în butoaie se limpezeşte în 14—28 ore depunându-şe la fundul vasului murdăriile cu diferiţi germeni Mustul nu mai este capabil să fermenteze toţi fermenţii şi cei buni şi cel răi au fost omorâţi; în urmă se introduc fermenţii cu maiaua dar în cantitate mai mare.

Culegând recolta la timp, făcând corecţia mustului, introbuinţând fermenţi selecţionaţi, înlăturăm pericolul ca vinul respectiv să-şi schimbe mai târziu culoarea şi să se îmbolnăvească, vinul va câştiga mult în calitate.

Şi desigur că aceasta este şi dorinţa podgorenilor noştri, ca şi a consumatorilor.

AURICA VASILIU
chimist

Agresiune

O agresiune s'a petrecut Duminică, în marginea Iaşului.

Tânărul Gh. Lupu zis Roman, din cartierul Păcureţ, s'a dus dimpreună cu sora lui spre comuna Valea Lupului unde urma să lucreze la o vie.

Pe drum, Gh. Lupu s'a întâlnit cu un grup de tineri cari erau cu chei.

In urma unui schimb de cuvinte, un tânăr din grupul cheliilor a lovit cu cuţitul pe Gh. Lupu.

Rănitul a fost transportat cu „Salvarea" la Iaşi unde i s'au dat îngrijiri la spitalul „Sf. Spiridon".

Legiunea de jandarmi anchetează cazul.

x Crimă după crimă, este împins Jean Gabin să comită dintr'un impuls necunoscut, dar atât de zguduitor reliefat în filmul excepţional „Bestia umană" cu Simone Simon, azi la „Scala".

Contra Hemoroizilor
anusol Goedecke

O vizită prin Parcul Expoziţiei „Lunei Iaşilor"

Valoarea industriei şi comerţului ieşan

„Luna Iaşilor", care a intrat în tradiţie, continuă an de an să-şi afirme mai impunător, rostul ei atât de vădit pentru prosperarea vieţii economice a capitalei Moldovei. Căci această lună festivă a Iaşului e un util prilej pentru a face cunoscut vizitatorilor de pretutindeni, sinteza înfloritoarelor industrii ieşene şi a comerţului.

Faima expoziţiei „Lunei Iaşilor" — care s'a răspândit pe întreg cuprinsul ţării — se datoreşte în mare parte industriaşilor şi comercianţilor, care şi-au dat tot interesul să amenajeze cele mai frumoase şi interesante Standuri. Şi faima aceasta care s'a creiat încă de acum câţi-va ani, când s'a inaugurat tradiţia „Lunei Iaşilor", s'a mărit acum când expoziţia s'a îmbogăţit cu noui standuri. De aceia — cu toate timpurile actuale — afluenţa vizitatorilor e destul de impresionantă. (numai în cursul ultimei Duminici, au fost peste 10.000).

*

Vizitând-o şi noi şi rămânând încântaţi de cele văzute ne-am simţit obligaţi să subliniem în cadrul restrâns al ziarului, importanţa fiecărui stand în parte.

O facem aceasta nu numai pentru cei ce nu pot — din diverse motive — vizita expoziţia, ci şi pentru a aduce omagiul public, care au înţeles rostul acestei expoziţii, pentru prosperarea Iaşului, şi am căutat să-i dea tot concursul ca s'o înfrumuseţeze cu standuri bogate care să facă cinste Iaşului, faţă de vizitatorii săi.

Începem ancheta cu...

...standul fabricei „Ţesătura"

...care a rămas ca şi în ceilalţi ani, unul din cele mai atractive.

Pavilonul „Ţesăturii" atrage imediat ochiul prin silueta sa impozantă. Înăuntru, un întreg bazar de mostre din multiplele produse ale marei întreprinderi din „Socola"; satisface gusturile cele mai pretenţioase. Dejalenuri, poplinuri, rips-uri, chiffon, etc. din cele mai bune calităţi, şi cu ultimile modele aduse din străinătate, tentează vizitatorul.

Se remarcă apoi zefirurile „Victoria" şi „Alba - Iulia", care sunt specialităţile „Ţesăturei".

Ceiace mai impresionează plăcut pe vizitatori, sunt frumoasele foto-montaje, expuse pe pereţii acestui stand şi care plasticizează educarea sportivă a personalului muncitoresc de „Ţesătură", care se bucură de o deosebită atenţie şi îngrijire din partea direcţiunii.

Standul fabricei „Textila"

...e situat alături de cel al „Ţesăturei", prezentându-ne produsele unei alte industrii textile, a cărei specialitate e ringhèria.

Nici aici nu s'a precupeţit nimic pentru a da standului un aspect cât mai modern.

E interesant pentru oricine să privească, bogatele şi variatele asortimente de frânghierii şi otgoane.

Te reţine în special un otgon a cărui rezistenţă e de 15.000 kgr. Sunt deasemenea diferite specii şi ţesături de saci.

In genere, un bazar de produse care fac cinste „Textilei".

DAM.—VIG.

O solemnitate la Curtea de Apel

Eri după amiază, în sala Curţii Criminale, a avut loc în faţa completului secţiilor unite ale Curţii de Apel, prezidat de d. prim preşedinte C. G. Lupu, precum şi în prezenţa d-lui procuror-general Th. Misihănescu, solemnitatea depunerii jurământului noului consilier al Curţii de Apel secţia I, numit în persoana d-lui Aurel Anastasiu, fost prim-preşedinte la Tribunalul Baia.

După luarea jurământului, de către d. prim-preşedinte C. G. Lupu, d-nii Th. Misihănescu, din partea magistraturii şi av. Petre Pogonat din partea baroului, au felicitat şi elogiat pe d. Aurel Anastasiu, pentru înalta demnitate primită. La rându-i d. consilier de curte Aurel Anastasiu, a mulţumit d-lor Victor Iamandi ministrul justiţiei, prim-preşedinte G. D. Lupu, precum şi d-lor procuror-general Misihănescu şi Petre Pogonat decanul baroului, pentru frumoasele cuvinte adresate.

APELUL REZIDENŢEI REGALE

pentru ajutorarea refugiaţilor poloneji

Suntem vestiţi că refugiaţi din Polonia intraţi în ţară, în ultimele zile, vor veni curînd să se adăpostească şi în oraşele şi satele din Ţinutul nostru. Printre ei se găsesc foarte mulţi fără bani, fără hrană, în cea mai mare suferinţă.

Datori suntem — ne obligă un elementar sentiment de umanitate — să-i primim cu bună voinţă, să-i ajutăm în aceste clipe de desnădejde şi lipsă.

Mă îndrept către inimile duioase ale Moldovenilor a căror ospitalitate şi bunăvoinţă au devenit proverbiale, cerându-le asistenţa cea mai caldă pentru refugiaţii poloni, acordându-le adăpost — cu toată bunăvoinţa, atunci când le va fi cerut de către reprezentanţii autorităţilor pentru ei şi o contribuţiune în alimente şi bani, după putinţa fiecăruia.

Contribuţia în bani va fi încredinţată persoanelor care vor avea delegaţiunea Comitetului Societăţii Crucea Roşie (şi a altor societăţi de binefacere) iar proviziile de hrană ce fiecare, după bunătatea lui, va socoli cu cale să le dea, se vor depune la anumite locuri (centre sau depozite) ce se vor fixa şi despre care publicul va fi încunoştinţat prin apelurile ce se vor face de către conducătorii societăţilor de binefacere, sau capii autorităţilor ad-tive şi comunale.

Cer în acelaş timp tuturor d-lor comercianţi şi restauratori, ca să nu scumpească cu nimic preţul alimentelor şi articolelor de strictă necesitate căutând câştig dela oameni cari datorită unor împrejurări vitrege, se găsesc în cea mai mare lipsă şi suferinţă.

Reprezentanţilor autorităţilor le cer ochiu vigilent şi o grijă de tot momentul, ca toată populaţunea polonă refugiată la noi, să găsească îndestulare şi să fie pe deplin, mulţumită.

Nu mă îndoiesc că apelul meu va avea răsunet dorit la acei către care mă adresez, ceeace mă îndreptăţeşte să aduc tuturor cele mai calde mulţumiri.

Rezident Regal al Ţinutului Prut,

Prof. TRAIAN IONAŞCU

18 Septembrie 1939.

Informaţiuni

x Dl. prof. Andrei Oţetea, directorul Teatrului Naţional, care a fost plecat la Bucureşti pentru a rezolva unele chestiuni urgente ale instituţiei, s'a reîntors în localitate.

x Cu ocazia „Lunei Iaşilor", pe lângă ţigările speciale „Luna Iaşilor", C. A. M.-ul a lansat şi un stoc de 30.000 ţigarete „Meseriaşi", în pachete de câte 100 bucăţi, care se vând cu 45 lei.

x Tribunalul Satu-Mare, a făcut cunoscut tribunalului local că a ordonat o execuţie silită în favoarea firmei Hasenfeld Sigismund din Satu-Mare, împotriva firmei „Oţelul" din str. I. C. Brăteanu 119, proprietatea d-lui I. Cojocaru, pentru suma de 4611 lei, plus cheltueli de judecată.

x Înscrierile şi reînscrierile la Academia de Muzică şi Artă Dramatică se fac până la 1 Octombrie.

Pentru orice alte informaţii a se adresa la Secretariatul academiei în toate zilele de lucru între orele 9—12 şi 4—7.

x Duminică 17 Septembrie crt, a avut loc sfinţirea şi inaugurarea noului local al grădinei de copii „Maria Rabovici" din str. Crucei, condusă de Asociaţia Cercului de Gospodine din Iaşi.

x Conducerea Primăriei a cerut Chesturei de Poliţie de a da ordine severe organelor în subordine, ca să controleze şi să trimită la pieţele de desfacere căruţele de lemne, fân sau alimente, care vor fi găsite că negociază vânzarea pe străzile oraşului.

Aceasta, întrucât astfel de operaţiuni sunt oprite de legea burselor de comerţ.

x În urma intervenţiilor Camerei locale de Comerţ, Ministerul Propagandei a aprobat ca secţia caravanei cinematografice să mai rămâe încă trei zile în parcul expoziţiei „Luna Iaşilor".

Şedinţa Consiliului străjeresc al Ţinutului Prut

Joia trecută a avut loc la Şcoala Normală „V-le Lupu", consiliul Ţinutului Străjeresc Prut sub preşedinţia d-lui prof. Tiberiu Crudu, comandantul Ţinutului Străjeresc, la care au participat îndrumătorii, comandantele şi comandanţii de legiuni din Ţinut, precum şi dl. profesor C. Parteni, din partea Federaţiei Sportive.

La sosire, dl. prof. C. Gheorghiu, c-tul stolului şcoalei Normale, a prezentat unitatea şi a dat raportul, după care s'a vizitat şcoala şi întreaga gospodărie.

La ora 3 precis consiliul a început cu următoarea ordine de zi:

1. Prezentarea conturilor privitoare la sumele obţinute dela Ţinut pentru tabere şi colonii precum şi la cele pentru premierea străjerilor saraci cari s'au distins la lucru.

2. Restituirea certificatelor de călătorie pe C. F. R. date de Straja Ţării.

3. Prezentarea la timp a evidenţelor comandantelor şi comandanţilor de legiune şi eschortă.

4. Revizuirea încadrărilor la stoluri şi centurii.

5. Dezideratul Direcţiei Propagandei în ce priveşte colaborarea la ziare, reviste, radio, conferinţe, etc.

6. Planul de activitate pe primul trimestru.

7. Statistica străjerilor şi străjerelor, comandanţilor şi comandantelor şi alcătuirea planului privitor la împrăştieri şi evacuare.

8. Colaborare cu diferite autorităţi pentru aducerea la îndeplinire a dispoziţiunilor privitoare la apărarea pasivă, etc.

La ora 6 consiliul a luat sfârşit.

Comisiile de bacalaureat la Iaşi

La Iaşi vor funcţiona următoarele comisiuni de bacalaureat:

La Liceul Internat: Preşedinte Tr. Bratu, latină, I. Siadbey (Bucureşti) română, N. Popa, franceză, C. Boureanu (Tecuci) istorie, P. Timpoiu (Botoşani) geografie, Sared, (Neamţ) filozofie, I. Tăzlăuanu, ştiinţi naturale, M. Botez matematici, Pamfil Damian, (Chişinău), fizico-chimice.

„Oltea Doamna" preşedinte I. M. Marinescu, latină, Hazgan română, Georgeta Sturza franceză, I. Botez (Botoşani) istorie, C. Constantinescu (Roman) geografie, Eug. Gafencu (Constanţa) filozofie, Camelia Nădejde ştiinţi naturale, Borş Margareta, (Piatra Neamţ) matematici, Bogdicescu Silvia (Botoşani) fizico-chimice.

Liceul Comercial: Preşedinte Mladenatz drept economic, Florica Papastopoi, română, Codreanu Maria (Galaţi) franceza, Antonovici C. (Bârlad) geografie-istorie, C. Iordanian, mărfuri, Alex. Todiraşcu, şt. comerciale, Paul Ionescu, şt. natural.

x Plătesc pentru strămoşii mei, generaţiile de beţivi cari mi-au stricat sângele! strigă Jean Gabin într'o criză furibundă din puternicul roman al lui Emile Zola „Bestia umană" cu Simone Simon. Azi la „Scala".

Societatea „Amicii Poloniei" (Iaşi)

Convocare

Sesizaţi de către autorităţile locale pentru primirea şi ajutarea refugiaţilor poloni — femei şi bărbaţi — ce vor sosi în localitate, domnii membrii ai comitetului Societăţii „Amicii Poloniei" — Iaşi.

1. St. Berechet — Prof. Univ.
2. D. Siviecinschi — Ing.
3. I. Atanasiu — Prof. Univ., Decanul Facult. de Ştiinţi
4. M. David — Prof. Univ.
5. I. Hobniţchi — Prof. Secund.
6. N. Macarovici — Asistent Univ.
7. D-ra M. Djonat — Asistent Univ.
8. Ion. Krzjanovschi-Industr.
9. N. Isăcescu Serv. P.T.T.
10. V. Mironescu — Arhitect
11. D-ra O. Necrasov — Prof.
12. D-na Savenco — Profesoară
13. Dl. Mircea Bârsan — Prof. Director. ziarului „Iaşul"
14. Mr. Sangevin Lector Univ.

sunt invitaţi a lua parte la şedinţa extraordinară a comitetului, Marţi 19 Septembrie a.c. ora 17, în sala Bibliotecii Facultăţii de Ştiinţi, la dl. Profesor Atanasiu, Decanul Facultăţii, pentru a hotărî asupra măsurilor urgente de luat.

Domnii membrii sunt invitaţi a nu lipsi.

Secretarul General al Societăţii
Prof. GH. OBREJA-Iaşi

x D. Dr. Panaite Zosin şi-a reluat consultaţiunile *(interne, nervoase şi hidroterapica)* în str. Armeană 15, *de la 2 (14) la 4 (16).*

Două bombe de avion

au căzut pe teritor romîn

Bucureşti 19. — Cu ocazia bombardării localităţei Zolesciki, un avion a cărui indentitate n'a putut fi stabilită, a lansat 2 bombe, pe teritorul satului Crisciatic, omorând cinci inşi.

După cercetările întreprinse s'a constatat că este vorba de un accident regretabil.

Un comunicat al guvernului nostru

Bucureşti 19. — Preşedinţia Consiliului comunică:

Condiţiunile speciale în care s'au desfăşurat evenimentele din Polonia în ziua de 17 Septembrie, precum şi faptul că guvernul polon a cerut guvernului român să acorde ospitalitate şefului şi miniştrilor ce se refugiază pe teritorul nostru, a îndemnat România să păstreze mai departe o atitudine de strictă neutralitate faţă de actualii beligeranţi.

Guvernul va continua să vegheze cu tot patriotismul la siguranţa şi apărarea frunteriilor ţării.

In memoria Elenei Meissner

APEL

Comitetul Asociaţiei feministe a luat iniţiativa de a cinsti memoria valoroasei românce, bunei cetăţene a Iaşului, iubitei profesoare, neobositei binefăcătoare şi nepreţuitei sale Preşedintă, celeia ce a fost Elena Meissner, printr'o broşură omagială care să-i consacre memoria pentru viitor.

Comitetul roagă pe oricine ar fi dorit să-i aducă un ultim rămas bun în faţa mormântului, sau să-i închine câteva gânduri, a le alătura acestei broşuri, trimeţindu-le pe adresa secretarei d-na Laura Roiu, 27, Lascar Catargiu Loco.

Insignă specială în folosul Crucei Roşii

APEL

Societatea Naţională de „Cruce Roşie" Filiala Iaşi, face cunoscut că în cadrul lunei Iaşului, se vinde o insignă specială. Beneficiile vor mări fondul Asociaţiei şi vor contribui la micşorarea suferinţelor, propovăduind noţiunile de igienă în timp de pace şi pregătind materialul necesar şi personal devotat şi bine instruit, pentru îngrijirea bolnavilor în timp de nenorociri.

Avem convingerea că marele public, va înţelege să dea obolul său, pentru a ajuta Societatea Crucea Roşie, să-şi îndeplinească misiunea sa

x Blocul pensionarilor — Membrii Comitetului de conducere al Blocului pensionarilor publici sunt rugaţi a lua parte la şedinţa de astăzi Marţi 19 Sept. ora 5 p. m., chestiuni importante fiind la ordinea de zi.

S'a deschis
RAIONUL de CONFECŢIUNI DE DAMĂ
la magazinul
CRISTIAN
Str. Cuza Vodă 58
Bogat asortiment de
MANTOURI, ROCHII
şi BLANURI
- Modele originale şi unice -

„4 ani am suferit de stomac şi intestine, am încercat tot ce a fost posibil, dar nimic nu m'a ajutat ca preparatul dv. Gastro D."

ne scrie d. H. Keis, din Iaş str. Trancu 14 şi continuă: Vă mulţumesc din suflet şi recomand tuturor suferinzilor acest medicament admirabil". Intr'adevăr scrisorile de mulţumire ale atâtor suferinzi dovedesc că „Gastro D." are efect aproape în toate cazurile de hiperaciditate, ulcere duodenale, gastrite, colite, constipaţie, dureri de cap, indigestie adică în turburările gastro-intestinale.

Cereţi Gastro D. la farmacii şi drogherii, sau contra ramburs de lei 135 dela farmacia „Thoiss", Bucureşti, Calea Victoriei 124.

Este recomandat şi de medici.

Informaţiuni

x POSTUL DE RADIO VIENA — Legaţia germană a comunicat că, terminându-se încercările, postul de radio Viena înfiinţează un serviciu zilnic de informaţii în limba română, la ora 18.25-18.35, 20.40-20.50 şi 23.40-23.50, după ora Europei centrale.

x D. Docent Dr. Hurmuzachi *conf. universitar, întorcându-se în localitate şi-a reluat consultaţiile în str. Lăpuşneanu No. 20, între 2—5 p. m.*

x Dr. S. CAUFMAN dela facultatea de medicină din Paris. *Boli de stomac, intestine, ficat şi rect.* Tratamentul hemoroizlor prin injecţii sclerozante şi electrocoagulare. Rectosigmoidoscopie. Str. Banu 8 (lângă Conservator). Consult. 9½ — 11½ 3—6 p. m.

x Dr. M. Segall *medic de spital, — consultă şi operează boli de nas, gât şi urechi în str. Cuza Vodă 83. Telef. 1767.*

x La o masă copioasă nu trebue să lipsească „Borvizul de Borsec".

x Laboratorul de analize medicale, chimice şi microscopice Dr. Ratianu autorizat de Min. Sân. Publice, execută analize complecte de urină, spute, secreţiuni, etc. precum şi orice analize ce interesează industria, comerţul şi higiena alimentară. Iaşi, Cuza Vodă 83.

x *Dr. A. HOFFMANN consultă zilnic boli nervoase şi boli de nutriţie; str. Armeană No. 9, dela 10-12 dim. şi 3-7 d. m.* Tratamente de slăbire şi îngrăşare. *Telefon 1577.*

Publicaţiune

Se aduce la cunoştinţa celor ce aparţin de Cercul de Recrutare Iaşi şi cari în toamna anului 1938 fiind chemaţi la revizuirea Medicală la Spitalul Militar Iaşi, au fost găsiţi buni pentru serviciul militar sau serviciul auxiliar, de a se prezenta la acest Cerc cu o cerere timbrată şi 2 fotografii certificate de Poliţia Circ. respective sau Postul de Jandarmi, pentru a se înainta unităţii unde a fost repartizat în vederea eliberării livretului militar Md. E. ce trebue să-l posede fiecare cetăţean.

Comand. Cercului de Recrutare Iaşi.

Lct. Colonel, D. GEANOLU

x Tusa şi Răguşeala în Bronchite le gripale dispar repede cu *Pastilele de Eucalipt Benzomentolate Dr. Ratianu* aprobate de Consiliul Sanitar Superior. Indreate în toate afecţiunile pulmonare, laringite, astmă, desinfectează plămânii, uşurează respiraţia. Depozit Farmacia Dr. Ratianu Iaşi Cuza Vodă 83.

COMUNICAT

Ministerul Apărării Naţionale comunică următoarele prescripţiuni ce trebuesc cunoscut şi îndeplinite de către toţi ofiţerii de rezervă, subofiţerii şi trupa din complectare, rezervă şi miliţie pentru caz de mobilizare.

1.—Fiecare trebue să aibe un livret de serviciul militar care trebue vizat anual, în timpul ce se va anunţa prin presă, radio, etc.

Cel care a pierdut livretul, trebue să ceară imediat înlocuirea la cercul recrutare unde este înscris.

2.—Orice schimbare definitivă de domiciliu va trebui comunicată — personal sau în scris — în termen de 5 zile, cercului de recrutare cât şi unităţii din care face parte.

Cel care lipseşte dela locuinţa sa mai mult de 15 zile va lăsa unui membru din familie, prieten sau cunoscut grija de a-i transmite imediat toate ordinele sau comunicările militare ce i se vor anunţa prin autorităţi, publicaţiuni, presă etc.

3.—In afară de livret, fiecare trebue să aibe asupra sa şi un singur bilet (ordine de chemare galben sau roşu, ordin de mobilizare pentru lucru, ordin alb de rămânere la vatră), care se va păstra lipit în livretul militar.

Cei care nu au asemenea bilet, vor cere imediat lămuriri unităţii cărora aparţin.

4. In caz de mobilizare se vor prezenta numai acei ce posedă ordine de chemare de felul arătat precis prin publicaţiunile ce se vor face.

Pentru procurarea lăzilor de campanie regulamentare, cei ce nu au se vor adresa unităţilor respective pentru a li se confecţiona contra cost.

5. Toţi cei chemaţi cu ordine galbene şi roşii sunt datori să se prezinte la unităţile lor în timpul şi în locul fixat prin ordinul de chemare.

6. Ofiţerii vor veni cu echipamentul de campanie complect şi cu lada de bagaje regulamentară cei din armele călări, vor aduce cu ei şi harnaşamentul de campanie.

7. Oemenii de trupă vor veni cu câte un rând de cămăşi, ismene, ciorapi sau obiele, bocanci sau opinci, ştergar şi batistă; iarna vor aduce în plus flanelă sau cocojoc. Vor avea asupra lor şi hrana pentru transport şi pentru ziua prezentării la unitate.

Cel care posedă ordin de mobilizare pentru lucru sau ordin de rămânere la vatră, nu se va prezenta la unitatea în care contează, decât în cazul când va fi chemat cu ordin special adresat personal.

FIECARE OM ARE FRUMUSEŢEA ŞI FARMECUL SAU.
FOTOGRAFUL
GUSTY
ştie să vi le scoată în evidenţă.

ULTIMA ORA

MERSUL EVENIMENTELOR INTERNAȚIONALE

Colaborarea germano-rusă și problema Poloniei

Ce va primi Rusia.—Un stat polonez pe teritor restrâns.

București 19. — Ziarul „Universul" apărut azi dimineață în capitală, publică o corespondență telegrafică din Berlin în care se arată că cercurile germane sunt preocupate de problema armatei roșii în Polonia.

Teama întinderli eventuale a influenței rusești în Polonia, a scăzut în urma comunicatului comun explicativ dat de guvernele german și rus.

In raporturile germano-sovietice, Reichul este acela care a avut conducerea și a obținut intrarea trupelor sovietice în Polonia.

Tot Germania va avea conducerea în rezolvirea problemei poloneze.

Deocamdată se va fixa o linie provizorie de demarcație între cele două armate.

In ceiace privește rezolvarea definitivă, e vorba să se recunoască Rusiei granițele care îi fusese acordate în 1918 prin tratatul dela Brest Litowsk.

Este îndoială dacă se vor acorda Rusiei toate regiunile ocupate de ucrainieni.

E posibil ca un teritoriu răstrâns, cu populație compactă poloneză, să devie viitorul stat polon liber.

Anglia a hotărît să continue războiul

Londra 19 (Reuter) — Ministrul Informațiilor comunică :

Guvernul britanic a examinat situația creată prin atacul armatei rusești contra Poloniei când aceasta era copleșită de forța zdrobitoare a trupelor germane.

Guvernul britanic nu găsește justificate argumentele invocate de Soviete.

Senzul complect al acestor evenimente încă nu-i destul de aparent.

Totuși, guvernul englez declară că nu-și schimbă hotărîrea, sprijinită de opinia publică britanică, de a'și îndeplini cu toată energia obligațiile luate față de Polonia și a continua războiul până ce țelurile britanice vor fi atinse.

Rusia va ataca Indiile engleze ?

Copenhaga 19.— 'Agenția oficială). Ziarul „Berlinske Tidende" publică următoarea corespondență :

In cercurile din Berlin se crede că Germania n'are nevoie de ajutorul armatei rusești în Europa ; însă îi va cere acestei armate să atace indiile engleze.

Anglia în schimb nu va putea ataca Rusia, de oarece pătrunderea flotei engleze în Marea Baltică este imposibilă, iar Marea Neagră e complect minată.

Pe de altă parte la Berlin se crede că Turcia își va menține neutralitatea, fapt care e în avantajul ruso-germanilor.

Inaintarea armatelor germane și rusești pe pămîntul Poloniei

Berlin 19. (D.N.B.)— Armatele poloneze sunt în descompunere.

Trupele germane înaintează spre Grodnew, Magerow și Krasnistaw.

După ocuparea Lublinu'ui, trupele germane înaintând spre est, au tăiat retragerea unei noui armate poloneze.

In Galiția, Lembergul a fost împresurat complect, iar mai la sud trupele germane au ocupat Drohobiei cu regiunea petroliferă.

O telegramă dela Brest Litowsk arată că în apropierea orașului, trupele rusești înaintând dela Pinsk sunt pe cale să se întâlnească cu cele germane.

In nordul Poloniei armata rusă a ocupat Wilna.

*

O telegramă din Londra anunță că marele vas englez purtător de avioane „Couragious" de 22.500 tone a fost scufundat de un submarin german.

*

Inaintarea trupelor sovietice continuă în tempo rapid pe tot teritoriul Poloniei.

La Nord, după o telegramă din Riga, trupele roșii și-au făcut intrarea în Vilna, eri seara la ora 21. S'au schimbat câteva împușcături între trupele poloneze din oraș și cele rusești. Liniile telefonice au funcționat tot timpul, fără nici o întrerupere.

In centrul Poloniei, la Brest Litowsk, se crede că trupele roșii vor lua contactul cu cele germane, în cursul zilei de astăzi.

La sud, trupele germane au ocupat Drohobici, iar cele sovietice înaintează spre Lieow.

*

Belgrad 19. (Ava'a) — O telegramă din Budapesta arată că trupele sovietice care înaintează în Galiția, ar fi ajuns la granița Ungariei.

Exodul polonez spre Ungaria

Budapesta 19. (A. T. U.)— Față de înaintarea trupelor sovietice, în Polonia de sud, guvernul ungar a luat măsuri ca frontiera spre Polonia să fie închisă.

Totuși, un mare număr de trupe poloneze s'au refugiat și continuă să sosească pe teritoriul ungar.—S'a dispus imediata dezarmare și internare a acestor trupe.

Deasemenea, mereu sosese grupuri mari de femei și copii, care cer adăpost.

Cum a fost scufundat vaporul de război „Couragious"

Londra 19. (Reuter) — După cum s'a anunțat aseară, vasul port-avioane „The Couragious" a fost atacat de un submarin german și scufundat.

The Couragious' avea pe bord 1200 oameni din care — după rapoartele primite — au fost salvați aproape 400 marinari și 40 ofițeri.

Vasul s'a scufundat în 30 minute. Ordinul de evacuare a fost dat la 5 minute după torpilarea lui.

Londra 19 (Reuter). — Vasul port-avioane englez „Couragious" cu o deplasare de 22 500 tone, torpilat ieri de un submarin german, purta în clipa scufundării, 52 avioane și 100 tunuri antiaeriene.

Vasul fusese construit în anul 1917 și transformat în anul 1936 în vas port-avioane.

Oslo 19.—Vaporul norvegian „Ronda" s'a lovit de o mină și s'a scufundat.

Din echipaj au putut fi salvați 7 oameni.

Impresia în Statele-Unite

Washington 19—Știrea intrărei trupelor sovietice în Polonia a produs o impresie adîncă în cercurile conducătoare ale Statelor-Unite.

Președintele Roosevelt, care se pregătea să-și petreacă week-endul la țară, a rămas toată ziua de Duminică în capitală unde a conferit timp îndelungat cu d. Cordell Hull ministrul de externe.

*

Washington 19.--Se anunță că d. Cordell Hull, va rosti la Expoziție, cu ocazia congresului pan-american, un mare discurs, care va fi apoi tradus în 8 limbi.

Se spune că este vorba de o declarație precisă asupra situației Statelor Unite față de evenimentele internaționale.

*

Washington 19.—(A. P.) Președintele Rooswelt a invitat la Casa Albă pe șefii opoziției republicane, pentru a se consfătui în chestiunea modificării legii neutralității.

Dl. Rooswelt va face un nou apel la toți șefii de partide pentru a se stabili un acord în această chestiune.

Cazurile d-lor Goebbels și Streicher

Paris 19 —Agenția Havas află din Berlin, că știrile privitoare la arestarea d-lui Iulius Streicher se confirmă.

Gauleiterul din Nürnberg se află arestat la un sanatoriu de lângă Berlin, din ordinul mareșalului Goering.

Motivul arestărei ar fi descoperirea făcută în ultimul timp că aghiotantul d-lui Streicher este un spion, descoperire care a provocat sinuciderea acestuia.

Agenția Havas adaogă că averea d-lui Streichor a fost confiscată.

*

Tot agenția Havas află din Berlin că deși circulă tot mai insistent zvonul despre dispariția d-lui Goebbels, guvernul Reichului nu întreprinde nici o măsură contra acelora care răspândesc acest zvon.

Se reamintește că discursul anunțat la radio, al ministrului propagandei, d. Goebbels, nu a mai avut loc.

Comentar francez

Paris 19. (Havas).—Astăzi dimineață posturile franceze de radio, au difuzat textul declarației comune germano-sovietice, prin care afirmă că au intenții pacifice față de națiunea polonă și că nu vor interprinde nimic care să fie în contrazicere cu pactul de neagresiune încheiat între cele două puteri.

Drept comentar, francezii au adăogat numai: „Nu vedem cum o dublă agresiune ar putea să intre în cadrul unui pact de neagresiune".

Tratative cu Lituania

Berlin 19 (D. N. B.) — Ministrul de externe al Lituaniei duce tratative cu reprezentanții Germaniei și U. R. S. S. la Kovno.

Varșovia nu vrea să capituleze

Londra 19 (Reuter). — Primarul Varșoviei a comunicat comandamentului armatelor germane că nu înțelege să predea orașul, fiind ferm hotărât să lupte până la ultimul om și ultima piatră zidită.

Luptă aeriană deasupra Mării Nordului

Londra 19. (Reuter)— Ministerul aerului face cunoscut printr'un comunicat, că mari lupte aeriene au avut loc ieri deasupra mării Nordului, între aviația germană și cea engleză, Flota aeriană britanică s'a întors la bazele sale fără pierderi.

*

Londra 19 (Reuter). — Pachebotul englez de 10.900 tone, „City of Paris" a fost scufundat de un submarin german.

Accident grav de automobil

Buzău 19 — Un automobil plecat din București, s'a răsturnat pe șosea în apropiere de Buzău.

D-na Victoria Gheorghiu din București a fost omorâtă pe loc.

Șoferul Nicu Constantin, d-na Maria Manoliu și d. Leonida Catchis, grav răniți au fost transportați la spitalul din Buzău.

Cutremur de pământ în Austria

Viena 19.— In Austria superioară și în Stiria s'a resimțit eri un cutremur de pământ.

Cu acest prilej s'a prăbușit o stâncă și a ucis doi oameni.

A MURIT „regele oțelului"

Londra 19 (Reuter).—Ieri a încetat din viață la New-York, J. Schwabb regele oțelului din America.

Informațiuni

x Guvernul nostru a dat un comunicat în care arată că un număr de soldați polonezi, populație civilă, avioane etc. au trecut în România.

Deasemenea, s'au refugiat la noi conducătorii Poloniei.

Dl. Moscicki, președintele republicei, a fost adăpostit la Bicaz (Neamț) ; mareșalul Ridz-Smigly la Craiova; iar membrii guvernului polon la Slănicul-Modovei.

FURT. — Hoți necunoscuți s'au introdus în locuința d-lui dr. Gr. Gr. Iamandi din Alea Grigore Ghica Vodă 6, de unde au furat numeroase lucruri.

x ACCIDENT — O mașină necunoscută, venind cu viteză mare pe str. Tatarași, în dreptul casei cu No. 46 s'a suit pe trotuar sfărâmând vitrina și peretele magazinului d-lui Motel Marcu.

x Toată lumea râde, cântă și se înveselește l alături de dulcea vedetă de 17 ani Deana Durbin în „O fetiță delicioasă" cu Herbert Marshall. Azi la „Scala".

LICENȚIATĂ în matematici, predă meditații. A se adresa str. Anastasie Panu 15.

Cine a încercat s'a convins ce bun e untdelemnul SPHINX

x Pentru comenzi de BORVIZ DE BORSEC, adresați-vă reprezentantului societății, — Dl. Vasile Mândru, la cinematograful „Sidoli", telefon 2059 și la biroul de agentură și comision Mândru, tel. 1516.

Azi la Scala

3 premiere formidabile
Celebra vedetă de 17 ani
Deanna Durbin
cântă și cucerește în
O fetiță delicioasă
cu Herbert Marshall
la orele 5.30 și 10 seara
Prizonierul din Zenda
cu RONALD COLMAN
Madeleine Caroll
Douglas Fairbanks
la orele 4, 8.30 seara
Bestia Umană
cu SIMONE SIMON
JEAN GABIN
la orele 3, 7 și 11.15

Dl. ministru M. Ralea a sosit în Iași

Aseară a sosit în localitate, venind dela Chișinău, d. prof. Mihai Ralea ministrul Muncii.

In gară d-sa a fost întâmpinat de șefii autorităților locale în frunte cu d-nii Rezident Regal prof. Tratan Ionașcu, general Ionescu primarul orașului și col. C. Carp prefectul județului.

Astăzi dimineață, d. ministru M. Ralea a luat parte la inaugurarea oficială a pavilionului „Muncă și Voe Bună" din parcul expoziției.

Ușurări pentru exportul nostru pe mare

Galați 19.—Știrile sosite la căpetenia portului arată că circulația în Mediterana este complect liberă. De aceia societățile de asigurare a vaselor au scăzut prima de la 7 și jum. la sută la 3 la sută.

Va urma și o simțitoare scădere a navlului.

Două agenții de vapoare italiene au anunțat că vasele vor sosi regulat să încarce mărfurile în porturile românești maritime și dunărene.

ORA 12

Rușii acuză Estonia că nu respectă neutralitatea

Moscova 19 (Tass). — Din Leningrad se anunță că submarinele polone găsesc sprijin camuflat în unele porturi baltice. Deasemenea și submarinele altor puteri în război.

Se presupune că Estonia arată bună-voința față de unii beligeranți.

Flota sovietică din Baltica va lua măsurile necesare.

Inaintarea armatei rusești

Moscova 19 (Tass)—Trupele sovietice au continuat să respingă armatele poloneze și au ocupat la nord: Svienciani, Lida, Novogrodek, Orli, Slonim, Wolcoviț, și Iaglevici pe linia Minsk-Brest Litowsk.

La sud, s'a ocupat Sarni, Luck, Stanislau, Halici și Buceac.

Avangarda sovietică înaintează spre Lemberg.

Ingrijorare în Egipt

Cairo 19 (Reuter).—Guvernul egiptean urmărește cu atenție evenimentele.

Parlamentul egiptean va fi convocat în sesiune extraordinară.

Un spectacol de bună calitate astă-zi seara la
Circul Franzini
instalat vis-a-vis de Liceul Național în curtea orfelinatului Neuschatz.

Toată vara Bucureștiul a râs cu hohote la comedia
Ti-a făcut cu ochiul
cu marele comic
VASILIU-BIRLIC
LA IAȘI spectacolul se oferă la 27 Septemb. la „Trianon".
Biletele la Agenția „Gheorghiu".

ANUL XXXVI No. 9748

1 LEU

JOI 21 SEPTEMBRIE 1939

ABONAMENTE:
Lei 350. . . . pe un an
180. . . . 6 luni
90. . . . 3 luni
35. . . . 1 lună
1500. . Instituţii publice

Atelierele tipografice „Opinia"
IAŞI STR. LĂPUŞNEANU 37

OPINIA

Ziar democrat cotidian

TELEFOANE
Redacţia . . . No. 1298
Administraţia . . . 1299
Serv. de noapte red. . . 1436

Redacţia şi Administraţia
IAŞI STR. LĂPUŞNEANU 37

Director C. R. GHIULEA

Război şi geografie

Intrarea trupelor ruseşti în Polonia este factorul neprevăzut al actualului război, care formează obiectul principal al preocupărilor diplomatice.

Când a izbucnit războiul, — cu tot pactul de neagresiune germano-rus — nu bănuia nimeni că Rusia îşi are rezervat un rol militar activ.

Acţiunea Rusiei a fost calificată ca „o agresiune neprovocată", de către ambasadorii poloneji din capitalele europene.

Ar fi fost logic ca, — în virtutea pactului anglo-polon de asistenţă mutuală — Anglia să se considere, în mod automat, în stare de război cu Rusia, aşa cum s'a considerat şi în stare de război cu Germania.

Totuşi, după ultimele telegrame transmise dela Londra, guvernul britanic se menţine în rezervă faţă de Soviete. Nu declară război.

Această atitudine se poate explica prin situaţia geografică a ţărilor respective.

Prin aşezarea ei, Germania e limitată la acţiuni teritoriale, pe continent.

Şocul german se poate produce asupra Poloniei, asupra Franţei, şi asupra oricărei ţări vecine. — Însă deloc asupra Angliei.

Cu Rusia, situaţia este alta. Intr'un război îndârjit şi prelungit, armatele sovietice ar putea să-şi caute drum (prin Turcia sau Persia) în Mesopotamia şi în regiunile petrolifere engleze din acele locuri. Asemenea, ruşii ar putea să-şi facă drum în Indii, existând graniţă directă ruso-hindusă.

Armistiţiul ruso-japonez ar putea şi el să complice lucrurile, dacă acest armistiţiu s'ar transforma într'un pact (după modelul ruso-german), şi dacă Japonia ar râvni la posesiunile britanice din China.

Iată posibilităţi care ar explica situaţia că Anglia nu declară război Rusiei.

E o chestiune de aşezare geografică...

Y.

Din toată lumea

Sancţionarea comuniştilor în Franţa

O acţiune foarte accentuată se desfăşoară în Franţa, împotriva elementelor comuniste şi a propagandei sovietice.

Recent au fost judecaţi la Paris şi condamnaţi la închisoare 22 comunişti, pentrucă au răspândit manifeste prin care susţineau şi lăudau pactul ruso german.

Printre condamnaţi se află un deputat şi doi primari de oraşe.

Lacul tricolor

Academia de Ştiinţe Sovietică a stabilit că lacul Turgoj, din Celiabin (Rusia) îşi schimbă culoarea în roşu, albastru şi verde în diferite zile, din cauza pietrelor din albia lacului. Apa lacului capătă aceste culori prin reflecţia razelor solare. Guvernul Sovietic a luat dispoziţiuni ca malurile lacului să fie păzite de poliţie, spre a se împedeca scoaterea pietrelor acestora atât de preţioase.

Acum 4000 ani...

La British Museum se păstrează un protocol penal din anul 2000 înainte de Christos. Aşa dar manuscrisul are o vechime de 3939 ani. Din el se poate vedea modul cum erau pedepsiţi hoţii în Babilon. Manuscrisul este o tabletă, făcută din argilă arsă. Scrierea este cuneiformă.

Cât priveşte de pedepsele prevăzute, ele nu depăşesc funciara barbarie a oamenilor din totdeauna, şi nu fac decât să ne arate, că sub anumite raporturi, omenirea n'a progresat mai deloc. Aşa de pildă, un tâlhar nu era condamnat la închisoare, ci i se tăia numai nasul şi degetul arătător dela mâna dreaptă. Astfel stigmatizat, omul nu mai putea găsi nici de lucru şi nici nu mai putea să primească pomana cuiva.

Manuscrisul de care vorbim, se referă la cazul unui cioban, căruia i s'au furat cinci oi. Hoţii au fost prinşi, duşi la Babilon iar acolo, călăul, din greşală, i-a tăiat unuia toată mâna. La sfârşit manuscrisul menţionează şi pedeapsa pe care a primit-o călăul.

Cel mai bătrân medic din lume

In vârsta de 103 ani, doctorul Guéniot, de la Academia de medicină din Paris continuă să lucreze. In 1648, când îşi dădea baccalaureatul, pe străzile Parisului, erau lupte, iar la 1871, ascuns într'o pivniţă, urmărea obuzele cari cădeau asupra capitalei Franţei, în vremea asediului german. Iar în anii 1914-1919, doctorul Gueniot a lucrat pe front, cu toată bătrâneţea sa.

Şi acum bătrânul a apucat un nou război

Expoziţie de canari

Asociaţia Agrară din Buenos Aires a organizat o expoziţie de canari, care a fost cea mai mare expoziţie de acest gen în America de Sud. Au fost expuşi 554 de canari din rasa Roller, în 12 categorii, de toate culorile.

Premiul întâiu l-a obţinut un anume Santiago Maio care printre cei 72 de canari expuşi de el, a avut şi unul negru, obţinut prin încrucişarea rasei Roller cu rasa neagră bolviană. Pe colivia acestui canar rar era indicat preţul canarului: 25.000 de pesos, circa 850.000 de lei.

Spirt solidificat

La unele maşini de gătit turistice se foloseşte aşa numitul spirt solidificat, care se vinde în cutii de tablă. In Germania se fabrică acum un combustibil asemănător, din metaldehid, care se face din acetilen.

Acest spirt solidificat arde foarte liniştit şi produce mare căldură. Un kg. din acest combustibil produce 7.200 de calorii, în timp ce 1 kg. de huilă dă numai 6.400 de calorii.

ASEDIUL VARŞOVIEI

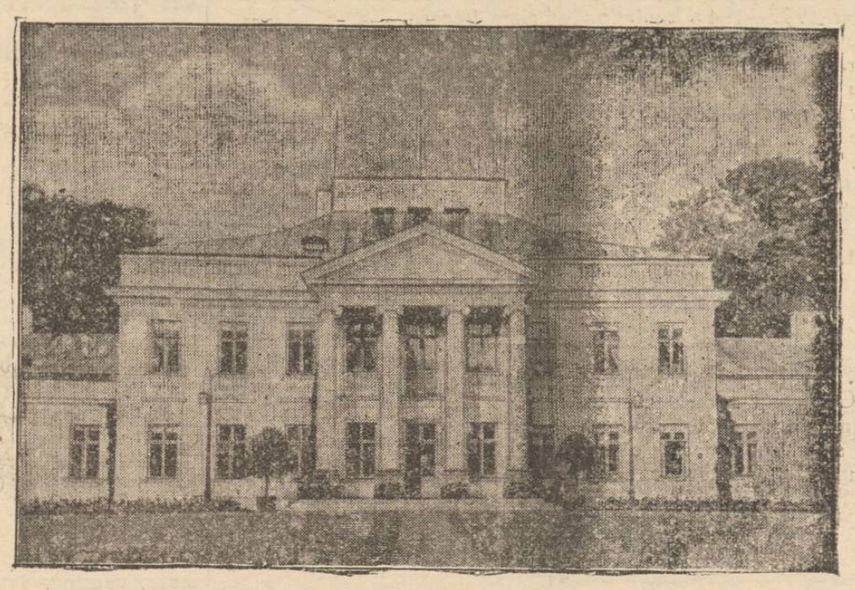

Trupele din Varşovia, de acord cu autorităţile civile, au refuzat să capituleze. Armata germană a hotărât să asedieze oraşul. Dacă garnizoana poloneză va continua să reziste, Varşovia — cu un milion de locuitori — e în primejdie să fie nimicită.

In clişeu, palatul Belvedere din Varşovia, fosta reşedinţă a mareşalului Pilsudski.

Grija pentru instituţiile muncitoreşti ale Iaşului

Vizita d-lui ministru M. Ralea

Inaugurarea pavilionului „Muncă şi voe bună"

Dl. prof. M. Ralea, ministrul Muncii, a fost eri în localitate.

D-sa a ţinut să ia contact cu şefii autorităţilor locale, în special cu cele meşteşugăreşti, interesându-se de doleanţele lor şi promiţând tot concursul — în limita posibilităţilor — pentru satisfacerea lor.

In cursul dimineţii, dl. ministru Ralea, însoţit de d-nii: Rezident Regal prof. Traian Ionaşcu, Şt. Cunescu dir. g-ral şi arh. Ciuli, şeful Arhitecturei din Ministerul Muncii, Stoianovici şef de cabinet, av. M. Borcea prim-ajutor de primar şi inspectorii Antoniade şi Ciurea, a fost la Camera de Muncă, fiind întâmpinat de întregul personal al instituţiei în frunte cu d. N. Dimitriu, preşedintele Camerei.

După urarea de bun sosit a d-lui preşedinte N. Dimitriu, au luat cuvântul d-nii: Emil Ceicovvk din partea breslei funcţionarilor particulari, Gaiencu din partea metalurgiştilor şi Rener din partea textiliştilor.

Cu toţi au arătat situaţia critică a acestor bresle şi au cerut îndreptarea ei.

Dl. ministru M. Ralea — luând cuvântul — a arătat că deşi e plecat din Iaşi, totuşi sufletul său se află mai departe strâns legat de vechea capitală a Moldovei, unde şi-a făcut toate studiile.

„De aceia — mai spune d-sa — vă ascult cu multă plăcere păsurile şi voiu căuta să le ameliorez".

In continuare, d. ministru Ralea face un expozeu asupra realizărilor efectuate până astăzi şi cele ce va face în viitor.

A accentuat în special asupra problemei salariilor muncitorilor, pe care o va rezolva spre binele acestei păturî cetăţeneşti.

Dl. Ministru M. RALEA

In încheere, d. ministru Ralea a vorbit despre bresle şi rolul lor în viaţa de astăzi a poporului român.

La urmă d-sa a semnat în cartea de aur a instituţiei.

Vizita la Asig. Sociale

Dl. Ministru M. Ralea, însoţit de întreaga suită, s'a dus la Casa Asigurărilor Sociale, unde a fost primit de d. primar general Const. Ionescu, Th. Gheorghiu preşedinte, dr. C. Bulău medic şef, dr. Gh. Plăcinţeanu şi Al. Arhiri, directorul Casei.

A vizitat birourile instituţiei şi clinicile spitalului de chirurgie, conduse d. dr. Gh. Plăcinţeanu.

Peste tot a constatat o vie activitate, ordine şi disciplină desăvârşită.

A urmat apoi vizitarea spitalului ce se ridică la Copou, pentru care d. Ralea a promis tot concursul în terminarea lucrărilor.

La Expoziţie

In parcul dela Copou, d. ministru Mihai Ralea a fost întâmpinat de d-nii senator I. Botez, ing. I. Casseti preşedinte şi Mişu Şerbănescu secretarul Camerei de Comerţ.

Prima vizită, d. Ralea a făcut-o la pavilionul expoziţiei „Muncă şi Voe Bună", unde d-sa a rostit un scurt cuvânt de inaugurare, arătând că această organizaţie este cea mai întărită din toate.

A urmat apoi vizitarea pavilioanelor: Primăriei, Străjii Ţării, Agriculturii, etc.

La fabrica „Ţesătura"

Inainte de a vizita fabrica „Ţesătura"-Socola, d. ministru Ralea a ţinut să vadă locul pe care urmează a se construi căminul din Iaşi pentru ucenici şi ucenice.

Acest cămin se va ridica în str. Elena Doamna, în lo-

(Continuarea în pagina 2-a)

Vechimea conductelor de petrol

Transportul lichidelor prin conducte datează din timpurile cele mai vechi. Primele conducte cunoscute sunt cele dela Roma, instalate cu 50 ani înainte de Christos pentru aducerea apei în oraş. In ruinele oraşului Herculanum de lângă Neapole se mai pot vedea urmele conductelor de plumb.

In anul 1235 oraşul Londra montează prima conductă de plumb turnată; iar în 1430 ia naştere chiar o uzină în acest scop. In 1685 în Franţa se dezvoltă industria tuburilor de fontă.

Un moment important de desvoltare este acel din 1815 când se introduce în Anglia gazul de iluminat de către William Murdoch. Peste 20 ani în 1835 în oraşele din Statele Unite, Baltimore, New York, Philadelphia se dezvoltă industria tuburilor de fier sudate cap la cap. In 1885 apar în Germania tuburile Mannesmann şi doi ani mai târziu în 1887 se începe fabricaţia tuburilor de oţel moale Bessemer.

Transportul ţiţeiului prin conducte este precedat cu vreo 30 ani de cel al gazului natural de sonde.

La noi în România, este importantă conducta de petrol Ploeşti-Constanţa.

Cu masca anti-gaz

In Anglia, toată lumea are măşti de apărare contra gazelor, pe care o poartă în permanenţă, pentru orice eventualitate.

Iată, în clişeu, d-na şi d. Chamberlain, primul ministru britanic, purtând la ochi masca anti-gaz.

Cifre cari oglindesc uriaşele proporţii ale silozurilor

Cele 34 silozuri din prima tranşă ocupă o suprafaţă totală clădită de peste opt pogoane

Detalii asupra părţilor constructive şi celor mecanice

Cu alt prilej am arătat în mod detaliat cari sunt deosebirile dintr'o magazie obişnuită şi un siloz. Explicaţiile noastre comparative de atunci, ies cu atât mai mult în evidenţă acum când în lumina cifrelor, vom enumera situaţiuni şi date în legătură cu partea constructivă şi mecanică a silozurilor construite recent în România.

In prima tranşă s'au construit 34 de silozuri cu o capacitate de înmagazinare individuală variând între 4000 — 8000 tone, respectiv câte 400 — 800 vagoane cereale. Totalul capacităţii acestor silozuri din prima tranşă este de 200.000 tone, adică 20.000 vagoane.

Partea constructivă

Totalul suprafeţei clădite a celor 34 de silozuri, este de 21.000 metri pătraţi, cu o înălţime curentă de 31,50 metri, iar înălţimea la turn fiind de 39 metri.

Pentru exploatarea silozurilor respective, figurează următoarele clădiri anexe: 3 centrale electrice câte 315 HP şi 28 centrale electrice de câte 195 HP, precum şi 2 staţiuni transformatoare. Deasemeni: 30 pavilioane câte 4 locuinţe; 5 pavilioane cu câte 3 locuinţe; deasemeni alte 3 pavilioane câte 2 locuinţe; 3 căzărmi pentru lucrători şi 35 latrine publice.

Suprafaţa clădită a acestor construcţii anexe este de 20.500 metri pătraţi. De unde rezultă că totalul suprafeţei clădite a silozurilor şi a anexelor, este de 41.000 metri pătraţi, respectiv OPT POGOANE şi 1500 metri pătraţi.

Materialele intrate în aceste construcţii

După fel şi cantitate, totalul materialelor întrebuinţate este următorul: 22.50,000 cărămizi; 40.000.000 kgr. ciment; 7.000.000 kgr. fier; 115.000 metri cubi pietriş precum şi 60.000 metri cubi de nisip.

Pentru fundaţiile silozurilor

(Continuarea în pagina 2-a)

In marginea actualităţii

Narcoticele, ca armă de război?

O fantazie, care ar putea deveni realitate

In decursul vremii, în diferite războaie a apărut „arma-surpriză" care a determinat victoria în favoarea acelor ce-au iscodit-o şi au întrebuinţat-o.

Care ar putea fi arma-surpriză în războiul actual?

Unii cred în existenţa „razelor morţii". Alţii au convingerea că noua armă ar fi: narcoticele!

Cum s'ar putea întrebuinţa narcoticele ca armă de război pe o scară întinsă? Destul de simplu. Si ne închipuim că un milion de soldaţi au fost massaţi pe unul din fronturi, pentru atac. La un moment dat, se deslănţuie asupra lor un foc imens de artilerie.

Dar cu obuzele ce cad în mijlocul lor se întâmplă ceva ciudat. Explodează şi se transformă toate într'o pulbere fină.

Iar pe măsură ce acest praf se lasă asupra bataliioanelor massate, zeci de mii de soldaţi cad la pământ, fără cunoştinţă. Un milion de oameni zac narcotizaţi şi neputincioşi.

Bombardamentul încetează. Inamicul invadează câmpul. Soldaţii adormiţi sunt desarmaţi şi împresuraţi de mitraliere strategic plasate.

Apoi narcotizaţii încep să se mişte. Şi, pe măsură ce-şi revin în simţiri, megafoane uriaşe împrăştiate peste tot îi anunţă că trebue să se predea, altfel vor fi seceraţi cu toţii, de tunuri şi mitraliere. Iar cum n'are rost ca un milion de oameni să se lase măcelăriţi asemeni unei turme de oi, trupele se predau fără condiţiuni şi cu aceasta războiul ia sfârşit.

— Vi se pare fantastic? Dar nu e câtuşi de puţin.

La 14 Septembrie, anul trecut, trei chimişti newyorkezi au demonstrat în faţa Societăţii Americane de Chimie cum s'ar putea narcotiza un milion de oameni, cu ajutorul unor ghiulele speciale. Drogul cu care ar urma să se umple aceste ghiulele este „acetylcholina". Amestecat cu un explozibil, care să producă sfărâmarea în mii de bucăţi a ghiulelei, drogul atacă fluxul sângelui şi reduce tensiunea arterială producând o imediată perdere a cunoştinţei. Adăugându-i-se apoi un fixativ de diferite proporţii, se poate face astfel încât efectul să dureze dela cinci minute până la câteva ore.

Acesta este unul dintre mijloacele cele mai puţin barbare în cari drogurile ar putea să fie utilizate în războaele viitoare.

Şi credeţi că utilizarea drogurilor se va opri aici? Ele vor permite unor conducători fără scrupule să corupă moralul ţărilor inamice.

E de prisos să spuneţi că un asemenea lucru nu i se va îngădui. După oroarea gazelor asfixiante, ne putem aştepta la orice, căci războiul modern pare să nu cunoască obstacolul legilor.

Dar drogurile pot avea şi o

(Continuare în pagina 2-a)

RAIONUL DE CONFECȚIUNI DE DAMĂ

CRISTIAN

PRIMEȘTE ZILNIC NOUTĂȚI ÎN MODELE ORIGINALE, — ROCHII, MANTOURI, BLANURI

TESTA

La dureri de cap dinți

Azi la Sidoli

Echipa de onoare

PAUL MUNI
MIRIAM HOKKINS
Anatole Litvak

ȘOBOLANUL

Azi la Phoenix

Paradisul furat

cu Gene Raymond și L. Stone

— și —

BULLU

DOCTOR

I. Bernáth

Specializat la Viena în

Boli interne

BOLI de COPII și SUGARI
Tratament și diagnostic cu raze electrice
RAZE ULTRA-VIOLETE
Raze Farad și Galwan
Iași Șos. Arcu 2
lângă Farmacia Irofte
Cons. 9-10 dim. și 3-6. p. m.

Dr. Gancevici

consultă

BOLI DE PIEPT

Str. Lăpușneanu 19
Luni, Mercuri și Vineri
între orele 1—4 p. m.

DOAMNA DOCTOR

PARHON C. ȘTEFANESCU

Medicprimar al Spit. Socola
Consultă pentru
Boale nervoase și ale glandelor cu secrețiuni interne
METABOLISM BAZAL
Cons. 2—4 p. m.
Str. Tăutu 2 Tel. 2269

Doctor

GR. A. DIMITRIU

Asistent Universitar
Boli de piele, sifilis, venerice
Tratamente medicale prin Raze ultra-scurte
Diathermie
Consult: 2-4, 6-8 p. m.
Str. Păcurari No. 5
(Deasupra Farmaciei Căpățână)

De vânzare

casă gospodărească, solidă, 4 odăi, bucătărie, cămări, pivniță, apă, lumină electrică etc.

Poziție centrală lângă tramvai și Hală. Preț foarte avantajos. A se adresa la ziar.

Dr. A. Aberman

consultă

Boli de Copii și Sugari
Boli interne

între orele 2—8 p. m.
Str. I. C. Brătianu 30
(colț cu str. G. Enescu)

De vânzare

o sufragerie complectă și un piano. A se adresa la ziar sub M. U.

LICENTIATĂ în matematici, predă meditații. A se adresa str. Anastasie Panu 15.

DE ÎNCHIRIAT în total sau pe etape casele defunctului Gr. Ghyka Deleni, situate în Iași str. Carol No. 25 A se adresa d-lui avocat Ramiro Savinescu din Botoșani, sechestrul judiciar al averei defunctului Gr. Ghyka Deleni.

DE ÎNCHIRIAT în stradela Albă 2, apartamente de 3, 4 și 5 camere cu baie, etc. și 3 și 2 camere fără baie.

A se adresa între 11—1 și 3—5.

DE VÂNZARE imobilul din str. Apeduc 23, cu tot confortul, Aproape de Piața Halei și centru, având grădină cu pomi fructiferi și flori.

Condițiuni favorabile.

Publicațiune

Se aduce la cunoștința celor ce aparțin de Cercul de Recrutare Iași și cari în toamna anului 1938 fiind chemați la revizuirea Medicală la Spitalul Militar Iași, au fost găsiți buni pentru serviciul militar sau serviciul auxiliar, de a se prezenta la acest Cerc cu o cerere timbrată și 2 fotografii certificate de Poliția Circ. respective sau Postul de Jandarmi, pentru a se înainta unităților unde a fost repartizat în vederea eliberării livretului militar Md. E. ce trebue să-l posede fiecare cetățean.

Comand. Cercului de Recrutare Iași.

Lct. Colonel, D. GEANOLU

Dr. M. Avram

Medic de Spital
Consultă și operează
Boli Chirurgicale, Boli de femei, Mamos
Consult. 3—7 p. m.
str. I. C. Brătianu 120
Telefon 1250

VINURI ABSOLUT NATURALE
vechi și noi, eftine
și higienic servite

cumpărați numai dela depozitul nou înființat în str. Prof. A. C. Cuza 27 (fost Arcu) casele Teitler, palatul poștei vechi.

Dacă nu vă puteți deplasa, telefonați la Cinema Sidoli telefon 2059, — și veți avea urgent la domiciliu Dvs. vinul dorit.

Vasilescu concentrat,
Vin Beceanu a luat.
Și a fost brav și rezistent
Pe întregul regiment.

Universitatea Mihăileană Iași

Căminurile și cant. studențești

LICITAȚIE

În ziua de 5 Octombrie 1939 se va ține licitație publică pentru aprovizionarea acestor căminuri pentru anul universitar 1939—1940. Licitația are loc la Căminul Studenților Str. Păcurari 9. La ora 8 pentru carne de vită, porc și derivate; la ora 9 pentru coloniale; la ora 10 pentru brânză, smântână, ouă, lapte; la ora 11 pentru articole de întreținere, materiale electrice și sanitare.

Licitația se va ține în conformitate cu art. 88—110 din legea Cont. Publice Regulam. O. C. L. și normelor generale de licitațiuni publicate în M. Of. No. 127 | 1931.

Ofertele se vor face în conformitate cu caetul de sarcini ce se poate vedea la căminul studenților în ori ce zi de lucru. Garanție provizorie 5% No. 73

Direcțiunea

x **Dr. M. Segall** *medic de spital, — consultă și operează boli de nas, gât și urechi în str. Cuza Vodă 83. Telef. 1767.*

x Pentru comenzi de BORVIZ DE BORSEC, adresați-vă reprezentantului societății, — Dl. Vasile Mândru, la cinematograful „Sidoli", telefon 2059 și la biroul de agentură și comision Mândru, tel. 1516.

x **D. Dr. Panaite Zosin** și-a reluat consultațiunile *(interne, nervoase și hidroterapica)* în str. Armeană 15, *de la 2 (14) la 4 (16).*

x **Tenul iritat de vânt și soare** se înfrumusețează repede și admirabil întrebuințând Crema Miraculoasă preparatul Laboratorului Dr. A. Ratianu Iași, str. Cuza Vodă 83.

Această minunată cremă albește și catifelează pielea, distrugând petele și coșurile depe obraz. Se trimite contra ramburs oriunde se cere.

DOCTOR

SOLO SCHREIFEL

SPECIALIST ÎN
BOLI DE PIELE, VENERICE, SIFILIS
Diagnosticul precoce al sifilisului prin examenul ultra-microscopic
DIATERMIE
Raze ultra-Violete
Consultații și tratamente
7—10 dim. și 2—9 seara
Str. Anastasie Panu 70
Peste drum de Bis. Sf. Neculai

Dr. R. DAMSKER

Medic de Spital
BOLI INTERNE
plămâni, inimă, rinichi
str. Ghica Vodă No. 32

Cercul de Recrutare Iași

PUBLICAȚIE

Se aduce la cunoștința tuturor cetățenilor din orașul și jud. Iași că în conformitate cu ordinile superioare se va va face și anul acesta cu începere de la 1 Septembrie 1939 recensământul (inventarierea) rechizițiilor de animale, vehicule cu tracțiune animală, harnașament și biciclete.

Acest recensământ constă în aceia că toți cetățenii din orașul și județul Iași sunt *datori să declare în scris* și să arate Comisiunei ce va veni la fața locului toți caii și boii ce-i au, căruțele de tot felul, harnașamentul și bicicletele.

Acest recensământ se va face în fiecare an și în scopul ca statul să știe la o eventuală mobilizarepe ce rechiziții poate conta.

Se atrage atențiunea că acest recensământ nu trebuie confundat chiar cu rechiziționarea celor mai sus arătate.

Acei care vor încerca să ascundă adevărul, declarând mai puțin sau chiar de loc ceia ce au, vor fi dați în judecata Trib. Militar conform Legii Rechizițiilor.

Comand. Cercului de Recrutare Iași

D. GEANOLU

Cifre cari oglindesc uriașele proporții ale silozurilor

(Continuare din pagina 1-a)

din porturile Chilia-Nouă, Reni și Ismail au fost întrebuințate 3500 bucăți piloți de lemn a câte 20 metri lungime fiecare. Pentru silozurile din porturile Călărași, Silistra, Zimnicea, T.-Măgurele și Corabia, au fost întrebuințați la fondație 2500 piloți de beton armat de câte 15 metri lungime fiecare.

In vederea exploatării acestor 34 silozuri se execută 24 kilometri liniari de cale ferată, pentru care lucrare se întrebuințează 42.000 traverse și 58.000 metri cubi de balast, precum și circa 1.500.000 kgr. fier în șini.

Suprafața totală a terenurilor expropiate în vederea acestor construcțiuni este de 60 Hectare. Pentru executarea lucrărilor sunt utilizați în total circa 4.500 lucrători zilnic.

Partea mecanică

Instalațiile tehnice sunt de cel mai perfecționat tip. In linii generale putem preciza următoarele:

Pentru cântărirea cerealelor silozurile vor dispune de 280 cântare romane a câte 5.000 kgr. putere fiecare, 16 cântare de câte 20.000 kgr. și 114 cântare automate.

Pentru transportul cerealelor în interiorul silozurilor, vor servi 122 elevatoare cu cupe având un total de 4.300 metri liniari lungime; 320 transportatoare orizontale cu lanțuri însumând laolaltă 6400 metri lungime și o rețea de tuburi telescopice din metal, în lungime totală de circa 10 km. pentru scurgerea cerealelor în celule.

Pentru transportul persoanelor și pieselor, s'au prevăzut 34 ascensoare electrice cu un total de 246 stațiuni de deservire.

Condiționarea și conservarea cerealelor se va face cu ajutorul a 38 vânturătoare, 34 mașini lăstoare de teni pentru orz, 34 trioricartor, 34 mașini pentru selecționat semințe, 38 uscătorii de cereale, 34 instalații pentru tratarea cerealelor cu gaze insecticide, pe lângă instalațiuni de aerare și desprăfuire cu 120 ventilatoare, sonde electrice, etc. etc.

Toate elementele de transport și condiționare vor fi acționate prin 620 electro-motoare, cu o energie totală de 4000 CP.

In cursul unei zile socotite a 10 ore de lucru, cele 34 silozuri, vor putea da următorul randament: insilozarea inclusiv vânturarea a 12.000 tone cereale.

Încărcarea în vagoane a 10.000 tone cereale. Incărcarea în vase fluviale a 2-8000 tone cereale, din silozurile situate în porturi, afară de cele ce se pot încărca din actualele silozuri dela Brăila și Galați. Uscătoriile care sunt de cel mai perfecționat tip, parte funcționând cu aer cald parte cu vacuum, pot usca 2000 tone cereale. Tot în 10 ore se pot tăia țepii la 2000 tone orz.

Cifrele de mai sus, oglindesc proporția uriașei realizări înfăptuite prin construirea primei tranșe a silozurilor.

Grija pentru instituțiile muncitorești ale Iașului

(Continuarea din pagina 1-a)

cul caselor Gheorghiu care au fost expropiate în acest scop.

Piatra fundamentală a acestui cămin se va pune în primăvara anului viitor și clădirea va cuprinde: 200 paturi, o baie și o secție de deparazitare, o bibliotecă, etc.

La fabrica „Țesătura", d. ministru Ralea a fost întâmpinat de d. director g-ral Erlich director Ciobanu și av. M. Weinștein.

S'a vizitat sala cu războaie, infirmeria, căminul, sala de mese, cantina, sala de gimnastică, constatându-se că toată atenția s'a dat părții sociale a acestei întreprinderi.

Muncitorii fabricei sunt încadrați în organizațiile „Straja Țării" și „Muncă și voe Bună".

La urmă, d-nii ministru M. Ralea, Rezident Regal Tr. Ionașcu și St. Cunescu, au semnat în cartea de aur a întreprinderii.

Intrevederea Victor Iamandi-M. Ralea

După vizita făcută la fabrica „Țesătura", d. ministru M. Ralea, însoțit de d-nii Rezident Regal Tr. Ionașcu și Stoianovici, șef de cabinet, s'a dus la conacul dela Bucium al d-lui ministru V. Iamandi, cu care a avut o întrevedere.

Cu trenul de 1 p. m. d. ministru Ralea a părăsit Iașul, plecând în capitală.

VIRGIL GHEORGHIU

Un nou preot militar

Prin Înaltul Decret Regal No. 3152, preotul Gheorghe Stan de la parohia Mastacăn județul Neamț, a fost admis definitiv în cadrele active ale clerului militar, cu gradul de căpitan, pe ziua de 1 August a. c.

In acest scop, Pr. Sf. Sa Dr. Partenie Ciopron, Episcopul Armatei, a comunicat Mitropoliei Moldovei că, parohia ocupată până acum de numitul preot, rămâne vacantă pe data de mai sus.

x BORVIZUL DE BORSEC ușurează accesele în bolile de ficat și de rinichi.

Solemnitatea dela Liceul Militar „G. V. Macarovici" din Iași

Duminică 17 Septembrie a avut loc o deosebită solemnitate la „Liceul Militar" din localitate.

S'a procedat la ridicarea pavilionului străjeresc și s'a făcut primirea noilor elevi ai clasei I-a, care au fost selecționați din elementele cele mai valoroase. Solemnitatea s'a început la ora 9 jum. a. m. printr'un serviciu religios oficiat de confesorul Liceului Militar, acompaniat fiind de eminentul cor al Liceului dirijat de un elev din cursul superior.

S'a cântat „Pe al nostru steag", apoi rugăciune; un elev a spus deviza strejărească, după care s'al înălțat steagul, simbol de unire și vitejie pentru toată suflarea românească.

Un elev din cursul superior, a adresat un cuvânt de bun sosit noilor elevi, cărora le-a promis toată dragostea și solicitudinea în viața nouă ce li se deschide. A răspuns un elev din clasa I-a din acei care au pășit pragul acestui istoric Liceu, mulțumind în numele tuturor elevilor din clasa I-a pentru toată atenția ce li se arată.

Urmează cuvântarea plină de avânt a distinsului comandant al Liceului d. Colonel Urziceanu, care era încadrat de d. Colonel - ajutor Dumitrescu și de întreg corpul ofițeresc al școalei.

Adresându-se noilor elevi, le promite, pe măsură ce vor merite, toată dragostea lui. In acelaș timp se introduce o inovație fericită prin aceea că adresându-se elevilor din clasa II, îi roagă ca fiecare elev să ia sub protecția sa un elev din clasa I, ca prin asta să se cimenteze mai mult camaraderia între acești copii.

Adresându-se apoi părinților care au asistat în număr foarte mare la această solemnitate, le-a spus „Fiți sigur că copii dv. au încăput pe mâini destoinice și vă rugăm ca alături de noi să ne secondați pentru a face din ei copii bravi ai acestei țări".

A urmat defilarea întregei școli sub comanda unui dn. căpitan, în fața întregului corp ofițeresc și profesoral al Liceului Militar.

Solemnitatea a luat sfârșit la ora 11 jum., întreaga asistență ducând cu ea amintirea celor mai impresionante momente trăite în actualele împrejurări.

REP.

Începe stagiunea teatrală

Primul turneu bucureștean... Vine Birlic cu „Ți-a făcut cu ochiul"

Odată cu primele zile ale toamnei, agenția teatrală „Ath. Gheorghiu" își reia activitatea.

Firește, ca și în anii trecuți, — cu toată vremea tulbure în care trăim, — dl. Gheorghiu

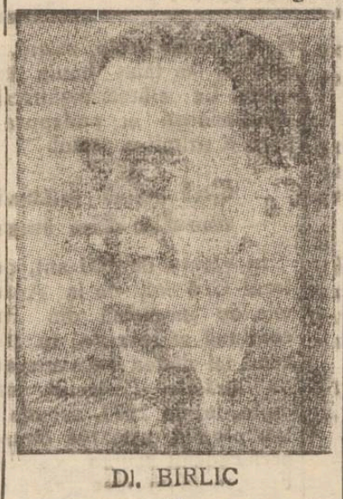

Dl. BIRLIC

a contractat diverse angajamente de spectacole și concerte, românești și străine, pentru publicul ieșan.

Din seria spectacolelor autohtone, primul care se anunță este super-comedia „Ți-a făcut cu ochiul" de Hennequin și Weber, în românește de Sică Alexandrescu.

Un spectacol de mare vogă, care toată vara a recoltat ropote de aplauze, stârnind hohote de râs și discreționând frunțile bucureștenilor.

Și de data aceasta, turneu „Teatrului Vesel de Vară" vine cu o distribuție de prim ordin în frunte cu cel mai mare comic al tinerii generații: Gr. Vasiliu-Birlic.

D-sa este încadrat de pleiada de consacrați artiști: Ioan Talianu, Niculescu-Buzău, Romeo Lăzărescu, G. Chamel, Angela Mateescu, Lulu Popescu, Marga Hagieescu, E. Constantinescu și Florica Demion, care a părăsit teatrul de revistă spre câștigul comediei.

Spectacolul „Ți-a făcut cu Ochiul" se va prezenta în decorul propriu și va avea loc în seara de Miercuri 27 Septembrie a.c. la teatrul *„Trianon"*.

Incheiem cu sublinierea că față de vremurile grele, s'au fixat prețuri foarte cîtine.

Biletele se pot obține la Agenția Gheorghiu.

R.

x *Toată lumea râde, cântă și se înveselește! alături de dulcea vedetă de 17 ani Deana Durbin în „O fetiță delicioasă" cu Herbert Marshall. Azi la „Scala".*

Narcoticele, ca armă de război?

(Continuare din pagina 1-a)

altă întrebuințare. Închipuiți-vă că pe un front se află 20 de mii de soldați complet demoralizați și epuizați de oboseală, înaintea a o sută de mii de soldați proaspăt sosiți pe câmpul de luptă.

Și totuși, deodată în lumina cenușie a zorilor, cei douăzeci de mii de soldați năvălesc în tabăra vrăjmașă ca mânați de furii, culcând armata inamică la pământ până la unul!

Lumea e uluită de această miraculoasă victorie și se întreabă cum de s'a putut întâmpla? Răspunsul va fi: „ganja", drogul care dă puteri și instincte criminale.

Multe minuni s'au făcut în Răsărit cu ajutorul acestui drog, în decurs de mii de ani. Sub celelalte numiri ale sale de: bhang, cânepă indiană, charras și haș, el a servit la răsturnarea câtorva imperii. Acest drog teribil și-a dat numele ciudatei secte a Asasinilor, care a dobândit mare putere printr'o nesfârșită serie de crime sângeroase.

Dacă e vorba ca drogurile să devie unelte de război, „ganja" nu va fi cea mai ocribilă. S'a și găsit o combinație de două droguri: scopolamină cu chloraloză, care, întrebuințată sub formă de „pilule hipnotice", îl face pe individ susceptibil de orice sugestie.

Prizonierii de război au fost totdeauna o problemă, cu tendințele lor spre răscoală și cu repetatele lor încercări de evadare.

Unele țări au propus ca acești prizonieri să fie siliți să fumeze opium și făcuți cu aceasta inofensivi.

Dar sugestia n'a fost luată în serios. Nu este însă exclus că astăzi ideea să găsească aplicare, sau ca o țară fără conștiință să administreze prizonierilor săi acele pilule hipnotice de care vorbeam mai sus.

Sub înrâurirea drogului, li s'ar putea sugera ideea că este necesar să ucidă. Iar cum în starea aceea de întunecare a minții ei n'ar putea să distingă cu cine luptă, acești soldați ar putea fi trimiși înapoi pe front spre a-și ucide proprii lor camarazi.

Dar iarăși, dacă o națiune dorește să pună stăpânire pe alta, de ce ar mai face risipă de bani și oameni pentru distrugerea populației civile, atrăgându-și ura supraviețuitorilor prin repetate bombardamente aeriene? Ex stă mijloace mai simple.

Bombele, spre exemplu, ar putea fi umplute cu acel drog „acetylcholină" despre care am vorbit la începutul acestui articol. Orașe întregi ar putea fi narcotizate pe această cale, iar asupra lor s'ar putea lăsa cu parașuta numeroase regimente cari să acapareze centrele vitale, ajungând astfel să domine situația.

Există cel puțin o duzină de droguri în măsură să producă o stare de apatie mintală. Victima privește cu perfectă indiferență tot ceeace se întâmplă în jurul ei, și nu dorește decât să fie lăsată în pace.

Închipuiți-vă o națiune întreagă adusă într'o asemenea dispoziție, în timp de război. Industriile centrale stagnează. Fabricile de muniții nu mai livrează armamentele necesare câștigării unui război.

Mai toți savanții cu renume au declarat că n'ar fi greu să se introducă un stupefiant în apa de băut a populației inamice. Aceasta s'ar putea realiza fără simptome violente, fără intoxicări și fără morți. Rezultatul ar fi doar o crescândă apatie națională. Populației nu i-ar mai păsa dacă ar câștiga sau nu războiul, și tot ce ar cere ar fi o pace grabnică, în orice condițiuni.

Oricât de fantastică v'ar părea în momentul de față ideea unui război câștigat prin stupefiante, amintiți-vă totuși că toate armele războiului modern ca aeroplanul, submarinul, tancul și gazele asfixiante au fost socotite ca fantastice la începuturile lor.

x La o masă copioasă nu trebue să lipsească „Borvizul de Borsec".

Lucrările de reparare la clădirea primăriei

Renovarea clădirei palatului municipal preocupă în cel mai înalt grad pe d. primar general Const. Ionescu.

Zilnic, d-sa supraveghează lucrările ce se efectuiază, dă sugestii și veghează ca amenajările să se facă în perfectă concordanță cu planul întocmit și verificat de d-sa.

Repararea clădirei pe dinafară a fost în parte terminată, urmând ca peste câteva zile să se înceapă renovarea și amenajarea serviciilor: Stării Civile, a Salubrității, Electoral, de Constatare, Pompele funebre, etc, din curtea Primăriei.

In ceiace privește în interiorul clădirei, au fost reparate birourile: a d-lui ajutor de primar Caton Militeanu, a serviciului administrativ, unde s'a amenajat și biroul registraturei generale; a serv. Electricității, a d-lui Gr. A. Carp, directorul ad-tiv, a serviciului Planului, etc.

Urmează a se începe renovarea birourilor; a d-lui primar Ionescu, a d-lui M. Borcea prim aj. de primar, a d-lui secretar general C. Dragan, a serviciului Contabilității, a Arhitecturei, Contenciosului, etc.

Personalul birourilor care sunt în curs de reparare, lucrează provizor în mare sală de consiliu.

*

Era vorba ca în partea de sud a clădirei, în spre str. Cuza-Vodă, să se facă o mare și frumoasă scară de onoare și care să servească oficialităților.

Deocamdată s'a renunțat la acest plan, urmând ca el să fie aplicat mai târziu.

S'a hotărât ca actuala scară care deservește tuturora, să fie înlocuită prin alta de piatră.

Sala de așteptare va fi deasemeni modificată, dându-i-se un aspect mai frumos.

Tot în cursul toamnei acesteia se vor amenaja birourile serviciilor: Percepției, Arhivei, Technic și a Apelor și Canalelor.

Se vor face uși duble și capitonate la d. primar și a ajutorilor d-sale.

O mare atențiune se va da sălii de consiliu, care va fi amenajată după un frumos plan întocmit de d. George Grumăzescu, șeful Serv. Arhitecturei. VIG.

Arestarea unor indivizi suspecți

Cu ocazia „Lunei Iașilor" s'au pripășit în localitate unii indivizi suspecți—dintre care unii cunoscuți clienți ai poliției.

D. Director al Chesturei Alex. Stratan a luat măsuri spre a fi identificați toți suspecții ce intră în oraș.

D. comisar Iancu șeful biroului judiciar, a reușit să aresteze într'o locuință elegantă din str. Ștefan cel Mare, pe cunoscuții pungași de buzunare Ghendler Beer zis Potop, de meserie croitor, de loc din orașul Chișinău actualmente stabilit în București Calea Dudești 207; precum și pe Gherș Ghiser zis Aron Herman, de meserie blănar de loc din orașul Chișinău str. Bucovinei 31.

Din cercetările făcute de d. comisar Iancu, s'a stabilit că Gherș Ghiser a ispășit o condamnare de 2 ani închisoare.

Cercetările continuă. REP.

DESFACERE TOTALA
— A —
Magazinului „ERIKA"
IAȘI — Str. Cuza Vodă 71

Lichidăm complect tot stocul de manufactură

PROFITAȚI DE PREȚURILE EXTREM DE EFTINE

Direcțiunea Liceului Comercial de fete — din Iași, Str. Tăutu —

aduce la cunoștință că se primesc încă eleve în clasa 5-a liceu comercial absolvente a 4 clase de liceu care au dat examene de admitere la liceele respective, fără ca să mai dea alt examen.

DIRECȚIUNEA

Șoseaua Galați-Brașov

Dl. Constantin Giurăscu, Rezidentul Regal al Ținutului Dunărea de Jos, a inspectat lucrările celei de a doua porțiuni a șoselei Valea Sării—Poiana Mărului — arteră care va face legătura directă între Galați și Brașov.

Dată fiind însemnătatea economică, strategică și națională a acestei căi de comunicație, d-sa a luat măsuri pentru o cât mai rapidă intensificare a lucrărilor.

Creditul comercial
și chestia scumpirii mărfurilor
Consfătuirea comercianților detailiști

La sediul „Asociației Comercianților și Industriașilor", (A. C. I), a avut loc o consfătuire a comercianților detailiști din Iași, cu delegați din provincie, sub președenția d-lui Anghel Dima.

Au luat cuvântul d-nii: Anghel Dima, Kratenștein, Fainaru, Fliss, Barasch etc., care au arătat că comercianții detailiști din toate branșele trebue să se unească și să lupte contra restrângerii creditului acordat de engrosiști.

Vorbitorii au arătat că prin acordarea din nou a creditelor, piața comercială se va înviora și comerțul ieșan va putea din nou progresa.

*

O altă chestiune care s'a discutat a fost aceea a scumpirei mărfurilor contra căreia detailiștii au protestat, arătând că: vinovații nu sunt ei în scumpirea mărfii.

S'a hotărît să se formeze un comitet provizoriu, în care să intre detailiști din toate ramurile și care să stabilească mijloacele de înlăturare a scumpirii mărfurilor. Fiecare ramură de comerț va avea o delegație care să trateze cu cei în drept eftenirea mărfurilor, iar rezultatele se speră să fie îmbucurătoare în cel mai scurt timp.

O nouă consfătuire va avea loc Joi seara, când se va forma comitetul și delegațiile definitive și la care și-au anunțat participarea în afară de comercianții detailiști locali, și numeroși comercianți din provincie. v.f.

ȘTIRI DELA C.F.R.

In ziua de 1 Noembrie 1939 se va ține la Direcția Medicală c. f. r. din București str. General Papadat No. 42 un examen de admitere pentru complectarea a 5 posturi de oficianți sanitari grupa III, categoria 12 clasa 4-a. Cererile de înscriere trebue să fie scrise de mâna candidatului și să fie depuse până la 20 Octombrie. Candidații trebue să aibă absolvit cursul inferior de liceu și școala de oficianți sanitari, să aibă serviciul militar satisfăcut și să aibă cel mult 40 ani împliniți, însă nici într'un caz să nu fie mai mici de 25 ani.

*

Cantitatea maximă de lemne ce se poate elibera din depozitele c. f. r. este de cel mult 4000 kgr. contra bon eliberat de organele c. f. r. Această cantitate nu va fi depășită chiar dacă în bon este trecut mai mult.

*

Halta Straja de pe linia Dornești Seletin s'a transformat pe ziua de 1 Septembrie în haltă atât pentru traficul comercial de mărfuri, cât și pentru traficul de călători.

*

Atleții în număr de 150 care se duc la Predeal la concursurile Naționale Atletice, vor putea pleca înapoi dela Predeal înainte de a se împlini termenul de 8 zile prevăzut până acum. Legitimarea acestora se face cu adeverință eliberată de Clubul Sportiv.

Pentru expoziția străjerească

Cu prilejul inaugurării pavilionului străjeresc, dela Expoziția „Luna Iașilor", d. comandant T. Sidorovici a trimis telegrama următoare:

„Regretând că serviciul nu-mi permite a fi în mijlocul D-v, vă asigur de cele mai bune sentimente odată cu recunoștința mea și urări de mai bine".

Sănătate
C-tul Străjii Țării
Teofil G. Sidorovici

Pentru familiile nevoiașe ale concentraților
APEL
către locuitorii Ținutului Prut

Trăim vremuri neobișnuite.

Tinerii și cei vârstnici—floarea satelor și orașelor—răspunzând chemării la datorie au plecat la regimentele unde au fost concentrați.

Căminurile au rămas fără ajutorul brațelor lor harnice.

E datoria voastră a celor rămași, să înlocuiți lipsa lor.

Arătați-vă la aceiași înălțime sufletească cu a lor; fiți tot atât de buni fii ai țării.

Plugurile voastre să iasă voioase, să are ogoarele lor; cei bogați să dea sământa necesară arăturilor.

Gândiți-vă: cu fiecare brazdă răsturnată, cu fiecare mână de sământă aruncată, uscați lacrimile copiilor, mamelor și bătrânilor, lipsiți de sprijinul celor plecați.

Apelul meu se îndreaptă deasemenea către producători, industriași și comercianți de toate categoriile;

Avem nevoe de alimente la cantinele ce se vor înființa pentru hrănirea copiilor lipsiți de mijloace și celor concentrați; avem nevoe de haine pentru a încălzi trupurile plăpânde ale acestor copilași; avem nevoe de bani pentru atâtea și atâtea lipsuri de împlinit în căsuțele celor mai săraci.

Așteptăm ajutorul vostru sub orice formă.

Nu ni-l precupețiți, iar bucuria că în felul acesta vă împliniți și voi datoria față de Țară, să fie răsplata voastră.

Mă îndrept către conducătorii și intelectualii orașelor și satelor și le spun:

Vă revine sarcina de a strânge ofrandele și a le repartiza, de a organiza o asistență de tot momentul pentru familiile celor concentrați, fiindu-vă în permanentă grijă ca să aibă tot ce le trebue.

Să nu vă bucurați de odihna unei zilei până când nu veți ști că toți cei ce se găsesc în nevoie au asigurată hrana zilei de mâine.

Cu același devotament, îngrijiți de regulata și cât mai buna funcționare a cantinelor pe lângă școli.

Mă voi bucura aflând că organizarea comitetelor de asistență s'a făcut în timpul cel mai scurt și activitatea lor a început să dea roade.

Rezident Regal,
Profesor TR. IONAȘCU

Aplicarea decretului
pentru mobilizarea agricolă
Accelerarea muncilor agricole de toamnă

București 20.—Sub președinția d-lui Nicolae Cornățeanu, ministrul Agriculturii și Domeniilor, a avut loc prima ședință a comisiei consultative, instituită pe baza decretului lege pentru mobilizarea agricolă.

S'a hotărât ca să se pășească chiar în cursul zilei de azi la instituirea comitetelor județene și comunale, spre a trece într'un ritm mai viu la executarea tuturor muncilor agricole. Se va da o deosebită atenție în cursul primei luni, pentru culesul și căratul porumbului, cartofului, sfeclei de zahăr, viilor.

S'a hotărât luarea de măsuri urgente pentru însământarea unei suprafețe normale de grâu și orz de toamnă.

Pentru recolta sfeclei de zahăr (circa 150.000 vagoane) s'a hotărât organizarea de convoiuri ambulante care să asigure recoltarea la timp și în bune condițiuni. S'a discutat pe larg problema rechizițiilor și a mobilizaților pe loc.

S'a cerut Consiliilor județene ca săptămânal să informeze ministerul asupra mersului lucrărilor.

In fiecare Marți la ora 10 a. m., va avea loc o ședință sub președenția d-lui N. Cornățeanu. D-nii agricultori care au de adus informații sunt rugați să ia parte.

Ședința viitoare va avea loc Marți 26 Septembrie, în sala II localul ministerului Agriculturii.

Un vagon cu marfă
distrus de foc în stația Bacău

Bacău 20.—Pe când trenul 5095 executa o manevră în stația Bacău, din cauze necunoscute s'a aprins vagonul de coletărie. Flăcările au cuprins întreg interiorul vagonului încât toate sforțările personalului de a localiza focul au fost zadarnic.

In vagon se aflau foarte mulți saci încărcați cu fire de lână și 50 saci încărcați cu orez. Pagubele sunt mari. S'a deschis o anchetă.

x *Plătesc pentru strămoșii mei, generațiile de bețivi cari mi-au stricat sângele! strigă Jean Gabin într'o criză furibundă din puternicul roman al lui Emile Zola „Bestia umană" cu Simone Simon. Azi la „Scala".*

Stiri judiciare

Jurământ fals

Tribunalul local secția II-a a constatat că, în materie de jurământ fals, reclamantul nu poate face acțiune directă ca parte civilă—una din condițiile acțiunilor penale directe.

Această jurisprudență a fost dată cu ocazia judecării procesului d-lui Gh. Cimpoi, reclamat prin acțiune directă de către femeia Anica Filip, pentru faptul de jurământ fals.

Din partea d-lui G. Cimpoi, d. av. M. Gr. Constantinescu, a discutat în drept această problemă pe care tribunalul a admis-o.

Diferend bănesc

Soții D-tru și Elena Zapali, din str. Trancu 34, au făcut o reclamație parchetului prin care se plâng contra d-lui Leon Bercovici din str. C. A. Rosetti 33, pentru faptul că având la acesta două polițe—una de 10.534 lei și alta de 5.228 lei — cu toate că i-au achitat suma de 14.334 lei, creditorul refuză să primească restul pentru a le elibera polițele.

Parchetul a trimis reclamația spre cercetare, biroului judiciar.

Omor prin imprudență

Tribunalul Secția IV-a, a judecat procesul de omor prin imprudență, al lui Ion Oancea din Calea Galații. Acesta, la o vânătoare ce a avut loc la moșia Bocsa-Răioasa, a împușcat pe Const. Gimighea.

Soția acestuia s'a constituit parte civilă cu 500 lei lunar.

Fiind apărat de d-nii av. Al. Velciu și Luca, inculpatul Ion Oancea a fost condamnat la 1000 lei amendă cu suspendare și 5000 lei despăgubiri civile.

\+

Adânc îndurerați; Petru soț Vasile și Elena Mititelu, Nicu și Mărioara Mititelu, Victoria și Ioan Popovici, Maria și Neculai Ștefănescu, Dimitrie, Tinca și Elena Mititelu, Ioan și Maria Mititelu și Ana și Gheorghe Botez cu copiii lor, nurori, gineri, nepoți, precum și familiile Baidac Teodor, Haralamb Baidac și Ioan și Ruxanda Baidac cu copii, frați și cumnate, aduc la cunoștință, încetarea din viață a scumpei lor soție, mamă, soră și bunică

Eufrozina Mititelu

în etate de 70 ani

Inhumarea rămășițelor pământești va avea loc mâine Joi 21 Septembrie 1939 ora 3 p. m., cortegiul pornind de la locuința din str. Pomir 4.

x **Siropul Iodotanic Dr. Ratianu** aprobat de Consiliul Sanitar Superior, se recomandă cu mare succes copiilor lymfatici, anemici, scrofuloși și rachitici pentru purificarea și regenerarea sângelui, înlocuind Untura de Pește. Nu produce jodism. Depozit Farmacia Dr. Ratianu, str. Cuza-Vodă 83.

Inscrierea în listele de naționalitate

După cu am relatat, conform nouei legi elaborată de curând, toți acei cari au depus actele la primăriile din orașele unde locuesc pentru a fi înscriși în listele de naționalitate, sunt datori să le ia înapoi și să le depună la primăriile din localitățile unde s'au născut.

In ceiace privește pe evrei legea nouă nu prevede nici-o clauză, întrucât situația lor a fost definitiv aranjată în cursul anului trecut, cu ocazia revizuirii.

La Iași, din categoria de mai sus fac parte peste 100 de cetățeni și care urmează a se prezenta la primărie pentru a'și ridica actele depuse.

Dintre aceștia au mai rămas să-și scoată actele următorii: Ilie Olar din str. Păcurari 197. Evghenia Melnicenco din Șos. Sărărie 46, Czech Albert din str. Ecat. Teodoru, I. Scripnic din str. Zugravi 39 Iosif Cotar din str. Mihnea 14, Marian Pauliuc din str. Canta 6, Carol Hnatyszyn din str. Simion Barnuțiu 23, Iosef Ștreit Iager din B-dul Brătianu 83, Gh. Frost din str. Mihnea 16 și Gr. Frost din str. Mihnea 14.

Se atrage atențiunea celor de mai sus că, trebue să se prezinte de urgență la Biroul Electoral al Municipiului pentru a-și scoate actele depuse cunoscând că termenul pentru depunerea lor la primăriile de origină, expiră la 26 Octombrie a. c.

După această dată nu se va mai primi nici-un act, iar acei cari nu le-au depus vor fi socotiți ca străini și tratați ca atare.

REP.

x Au fost înaintați sub stare de arest la poliție soții Ruxanda și D-tru Cazub din Cartierul Catolic str. C. No. 16, din ordinul d-lui președ. Gheorghiu dela judecătoria Ocol I Urban, pentru faptul că la un proces cu primăria, și-au dat un nume fals.

x *D-na dentistă L. Carc*, întorcându-se în localitate și-a reluat consultațiile în cabinetul din Piața Unirei (colț cu Săulescu) orele 10—1, 4—7.

Pensionarii ieșeni
își oferă serviciile, la dispoziția Statului

In ședința de aseară a Comitetului Blocului Pensionarilor, la propunerea d-lui președinte Victor Munteanu, membrii—în unanimitate — au admis cu căldură să-și ofere Statului serviciile lor—după funcțiile ce le-au avut—pentru a complecta locurile rămase libere în urma concentrării lor.

In acest sens s'au expediat și următoarele telegrame:

Excelenței Sale
Domnului Prim Ministru
Armand Călinescu
București

Membrii Blocului Pensionarilor Publici din Iași, permanent atenți la interesele superioare ale neamului,—oferim serviciile noastre din fiecare categorie, de foști funcționari activi, supliniind la cerere, pe colegii activi chemați la datorie pentru țară.

Președintele Blocului Pensionarilor
Victor Munteanu
Secretar general
M. Alexandrescu

*

Excelenței Sale
Domnului Rezident Regal
Iași

Membrii Blocului Pensionarilor Publici din Iași, strânși uniți în cimentul de fer al solidarității, oferim serviciile noastre la toate instituțiile de stat, pentru suplinirea colegilor chemați la datorie, din categoriile de funcționari din care am făcut și noi parte ca activi.

Președ. Blocului Pensionarilor
Victor Munteanu
Secretar general
M. Alexandrescu

Apelul primarului Iașilor
pentru apărarea celor în suferință

CETĂȚENI,

In orașul nostru sunt familii ale concentraților rămase fără nici o posibilitate de trai.

Deosebit de aceasta, din cauza evenimentelor un număr de cetățeni polonezi, parte din ei însoțiți și de copii, se refugiază la noi.

Ei nu au nimic pentru hrană, etc.

O datorie de umanitate ne impune să-i ajutăm și pe unii și pe alții.

De aceia facem un călduros apel la toți cetățenii Iașului rugându-i să doneze:

Bani și alimente în limitele posibilităței fiecăruia, iar aceia cari au putința sunt rugați a primi și hrăni pe refugiați în gospodăria lor.

Ofrandele se vor depune, cu începere dela 19 Septembrie 1939, la Oficiul de Asistență al Municipiului, care are sediul la primărie.

Primarul Municipiului Iași
General C. IONESCU

BISERICA
dela sanatorul Bârnova

Duminică 24 Septembrie a. c., se va face sfințirea bisericei „Isvorul Tămăduirei" de lângă Sanatoriul Bârnova, a cărei ctitoră este Doamna Maria C. Savin, credincioșii în număr cât mai mare sunt rugați a lua parte la această înfăptuire.

Slujba religioasă va începe la ora 6 dimineața.

In memoria Elenei Meissner
APEL

Comitetul Asociației feministe a luat inițiativa de a cinsti memoria valoroasei române, bunei cetățene a Iașului, iubitei profesoare, neobositei binefăcătoare și neprețuitei sale Președintă, celeia ce a fost Elena Meissner, printr'o broșură omagială care să-i consacre memoria pentru viitor.

Comitetul roagă pe oricine ar fi dorit să-i aducă un ultim rămas bun în fața mormântului, sau să-i închine câteva gânduri, a le alătura acestei broșuri, trimețându-le pe adresa secretarei d-na Laura Roiu-27, Lascar Catargiu Loco.

Cetiți „Opinia"

ULTIMA ORA

MERSUL EVENIMENTELOR INTERNAŢIONALE

Declaraţiile d-lui Hitler la Danzig

Berlin 20. (D. N. B.) — Führerul Germaniei, d. Adolf Hitler a ţinut eri la Danzig, primul discurs de la declararea războiului.

După ce face un istoric al crizei care a dus la declanşarea ostilităţilor, acuză Polonia că prin purtarea ei a dus la acest desnodământ; acuză Anglia că a instigat Polonia prin garanţiile acordate, spune că origina răului de care suferă Europa este tratatul injust dela Versailles.

D. Hitler a avut cuvinte frumoase pentru soldaţii poloneji, criticând însă comandamentul. Afirmă că aviaţia germană a avut ordin să evite oraşele deschise.

Vorbind apoi de colaborarea cu Rusia, Führerul-cancelar afirmă că ea se face pe bază de egalitate, urmând ca cele două ţări să rămână mai departe cu ideologie respectivă: una naţional-socialistă, cealaltă comunistă.

In ce priveşte durata războiului, d. Hitler afirmă că chiar dacă el ar dura 3, 5 sau 7 ani, Germania de azi nu va capitula, ea fiind pregătită.

Comentariile presei britanice

Londra 20. (Reuter). — Comentând discursul rostit de Cancelarul Germaniei, presa londoneză îl taxează de mincinos.

Ziarele engleze, reamintesc că afirmaţia d-lui Hitler cum că războiul a fost provocat de mobilizarea generală a Poloniei, a fost răsturnată chiar de curând de dezvăluirea făcută de un ziar italian, care a arătat manevra pregătită din timp, prin masarea unor mari forţe germane în direcţia Posenului, spre a atrage pe Polonezi într'acolo, pentru ca pe urmă prin altă manevră rapidă să atace la nord şi sud.

La afirmaţia Führerului că Polonia a fost instigată de Anglia, prin garanţiile acordate şi că deci Anglia a provocat războiul, ziarele londoneze reamintesc agresiunile asupra Austriei, Cehoslovaciei, Memelului, etc., care au dus la acordarea de garanţii Poloniei.

Ce scrie ziarele franceze

Paris 20 (Havas).—Ziarele franceze reproduc astăzi discursul pronunţat de Führer la Danzig, — răspunzând punct cu punct tuturor afirmaţiunilor făcute de d. Hitler.

In special, ziarele franceze observă că în conformitate cu un vechiu sistem al d-sale, Führerul depune toate eforturile pentru a disocia blocul anglo-francez.

Se înţelege, adaogă ziarele franceze, că acest lucru nu-i va reuşi nici odată.

Dl. Chamberlain răspunde astăzi d-lui Hitler

Londra 20 (Reuter).— Reporterul parlamentar al lui „Press-Association" afirmă că în şedinţa de astăzi a Camerei Comunelor, d. Neville Chamberlain va discuta noua situaţie internaţională creată de ultimele evenimente, răspunzând totodată şi d-lui Hitler.

O comisie militară ruso-romînă s'a întrunit ieri la Snyatin

Un salut amical

Bucureşti 20—Ziarul „Universul" apărut azi dimineaţă în capitală publică următoarea ştire primită din Sniatin:

La cererea comandamentului sovietic, o comisie militară ruso-romînă s'a întîlnit eri după amiază la ora 2 pe podul dela Sniatin, pentru a stabili modalităţile de trecere dintr'o parte în alta.

Ofiţerul rus a declarat că aduce salutul armatei sovietice pentru armata românească şi exprimă asigurarea neutralităţii sovietelor faţă de România.

Ofiţerul român a mulţumit şi a arătat că are instrucţiuni dela guvernul din Bucureşti, de a observa o atitudine amicală faţă de trupele sovietice şi de a comunica că atitudinea politică a României este cea de neutralitate.

Măsuri sanitare la graniţa Bucovinei

Cernăuţi 20. — Trupele ruseşti au ocupat eri punctul de graniţă Kuti, tăind orice legătură între România şi teritorul polonez.

Dl. general Marinescu ministrul sănătăţii, a sosit eri la Cernăuţi şi a plecat apoi la graniţă pentru a veghea să nu izbucnească epidemii cu prilejul intrării refugiaţilor polonezi în ţară.

Unii refugiaţi şi-au exprimat dorinţa de a se înapoia în ţara lor.

Autorităţile au cerut instrucţiuni dela Bucureşti.

Refugiaţii pot schimba banii la Banca Naţională, primind câte 20 lei pe un zlot.

Ambasadorul turc din Bucureşti în audienţă la d. Saracioglu

Istambul 20 (A. T. O.) — Ambasadorul Turciei la Bucureşti a sosit eri la Istambul pentru a fi primit în audienţă de d. Saracioglu, ministrul de externe, înainte de plecarea acestuia la Moscova, plecare fixată pentru astăzi, Mercuri.

Imediat după audienţă, ambasadorul turc se va înapoia la Bucureşti.

*

Ankara 20. (A. T. O.) — Consiliul parlamentar al partidului poporului a aprobat expunerea făcută de d. Saracioglu asupra situaţiei internaţionale; şi deasemenea a aprobat plecarea d-lui Saracioglu la Moscova.

A început atacul asupra Varşoviei

Berlin 20.—(D. N. B.) Deoarece nici eri nu s'a prezentat nici un parlamentar din partea polonezilor încercuiţi la Varşovia, armata germană a primit ordinul să înceapă un intens bombardament de artilerie şi aviaţie asupra capitalei.

*

Varşovia 20 (Patt)—In urma bombardamentului la care capitala a fost supusă în cursul zilei de eri, castelul regal din Varşovia, o clădire istorică a fost complect distrusă de bombe.

Se dezminte că ruşii ar fi atacat graniţa ungară

Budapesta 20. (A. T. M.). — Guvernul dezminte o informaţie transmisă din Roma şi publicată în unele ziare engleze, cum că unităţi din armata rusă ar fi atacat frontiera Ungariei.

O asigurare sovietică dată Germaniei

Londra 20 (Reuter). — Guvernul sovietic a dat eri asigurări guvernului german că trupele ruseşti îşi vor limita acţiunea lor la districtele ocupate de ucrainieni şi de belo-ruşi.

Noul comandant al trupelor poloneze

Paris 20.— Agenţia Havas anunţă că în urma plecărei mareşalului Ridz Smigly, general Sikorsky a fost numit comandantul forţelor poloneze.

Decorarea unor soldaţi sovietici

Moscova 20. (Tass)—D. Kalinin, primul ministru sovietic, a decorat eri mai mulţi soldaţi din armata roşie pentru actele lor de bravură făptuită în decursul înaintării pe teritoriul polonez.

Tratamentul diplomaţilor poloni din Rusia

Paris 20.—Corespondentul agenţiei Havas transmite din Moscova că guvernul sovietic a refuzat să recunoască imunitatea diplomatică membrilor ambasadei poloneze. Ei au fost supuşi la toate formalităţile vamale şi controlul devizelor; au fost obligaţi să-şi cumpere bilete de tren şi nu li s'a garantat că ar putea călători împreună.

Discuţii pentru oraşul Vilna

Londra 20. (Reuter) — Corespondentul agenţiei Tass transmite din Moscova că d. Molotov comisarul sovietelor pentru afacerile străine, a avut o lungă întrevedere cu ambasadorul Lituaniei. S'a discutat soarta oraşului polonez Wilno revendicat de Lituania.

Măsuri militare în Finlanda

Londra 20 (Reuter) — Guvernul finlandez a dat ieri un decret prin care cheamă sub arme noui serii de rezervişti.

Incepe un nou capitol politic

Roma 20 (Stefani).—„Corriere dela Sera" constată că faza de războiu terminată, începe acum un nou capitol potitic. Deocamdată nu se pot prevedea consecinţele şi perspectivele acestei noui politici; însă, după toată probabilitatea, ea va stabili, în mod definitiv, pacea pe continentul european.

Celelalte ziare scriu că Polonia s'a sinucis, cu asistenţa statelor prietene.

Jugoslavia reia raporturile cu Rusia?

Bucureşti 20.—Ziarul „Universul" află din Belgrad că în cercurile politice Jugoslave se vorbeşte despre luarea contactului între emisari Jugoslavi şi sovietici, în scopul reluării raporturilor diplomatice şi încheerea unui pact de neagresiune între cele două ţări.

Insă cercurile oficiale din Belgrad declară că nu ştiu nimic în această chestiune.

600 marinari morţi pe „Courageous"

Londra 20 (Reuter).—Dintre cei 1260 membrii ai echipajului vasului port avioane „Couragios", au putut fi salvaţi 70 ofiţeri şi 600 marinari.

Au murit deci aproape 600 de marinari.

Senegaleji pe frontul francez

Roma 20 (Stefani).— Primul batalion senegalez care va lua parte la acţiunea militară depe frontul francez, s'a îmbarcat eri la coasta africană.

Accident la Galaţi

Galaţi 20. — La Arsenalul marinei, s'a prăbuşit o schelă înaltă de 7 metri.

Trei soldaţi au fost răniţi grav.

Dl. Rydz Smigly la Craiova

Craiova 20— Mareşalul polonez Rydz-Smigly, împreună cu suita, a sosit ieri la Craiova.

Isprava unui contrabandist

Budapesta 20.—A fost condamnat ieri la 32 luni de temniţă grea, contrabandistul Landau care, în timp de 54 zile a trecut de 1084 ori graniţa între Polonia şi Ungaria, făptuind contrabandă în valoare de 125.000 pengoe.

Un complice al lui Landau a fost condamnat la 2 ani închisoare.

x La o masă copioasă nu trebue să lipsească „Borvizul de Borsec".

Profesori universitari eşiţi la pensie

Bucureşti 20.— Pe ziua de 1 Octombrie curent, au fost puşi în retragere pentru limită de vârstă, următorii profesori:

Preot Popescu-Mălăeşti şi P.- S. Irineu Mihălcescu dela Facultatea de teologie Bucureşti.

D-nii Petre Negulescu, Eugen Herovanu şi Al. Cerban dela Facultatea de Drept din Bucureşti.

Dl. Ion Grinţescu dela Facultatea de ştiinţe; şi d. Dr. Ştefan Nicolau dela Facultatea de medicină din Bucureşti.

D-nii Gr. Trancu-Iaşi şi V. Iscu dela Academia de Inalte studii comerciale din Bucureşti.

Dl. Th. Seidel dela Facultatea de agronomie din Bucureşti.

Examenul de bacalaureat

Azi dimineaţă a început examenul de bacalaureat în localitate, candidaţii prezentându-se în faţa comisiilor respective, pentru examinarea actelor.

La Secţia Liceul Internat s'au prezentat 100 candidaţi; la Oltea Doamna 110; iar la Liceul Comrcial 50.

După amiază probabil se vor începe probele scrise. Dacă lucrările de prezentare nu vor fi terminate dimineaţă, atunci proba scrisă se va da mâine dimineaţă.

Azi la Scala

3 premiere formidabile
Celebra vedetă de 17 ani
Deanna Durbin
cântă şi cucereşte în
O fetiţă delicioasă
cu Herbert Marshall
la orele 5.30 şi 10 seara
Prizonierul din Zenda
cu RONALD COLMAN
Madeleine Caroll
Douglas Fairbanks
la orele 4, 8.30 seara
Bestia Umană
cu SIMONE SIMON
JEAN GABIN
la orele 3, 7 şi 11.15

Se acordă începând de azi viză de tranzit refugiaţilor poloni

Dl. Rezident Regal Traian Ionaşcu, a luat măsuri ca refugiaţii poloni cari doresc să se prezinte la prefecturile judeţelor în care se află spre a primi viza de tranzit.

Această viză se acordă în urma complectărei unor date de pe nişte formulare speciale.

Vizele de tranzit se acordă începând de azi de către Rezidenţa Regală a ţinutului prin prefecturile de judeţe.

In privinţa refugiaţilor cari doresc să rămână mai departe, Rezident Regal a dispus măsurile necesare pentru întreţinerea lor.

Schimbul de zloţi pentru refugiaţii poloneji

Comunicat al Rezidenţei regale a Ţinutului Prut

Faţă de numeroasele cereri ale refugiatilor poloni de a li se schimba zloţii şi a li se da putinţa de trai, s'a hotărât cumpărarea zloţilor de către Banca Naţională,—dar numai dela refugiaţi poloni şi nu dela alte persoane, — până la maximum 300 zloţi de persoană, la cursul de 20 lei zlotul.

S'au luat toate măsurile de rigoare, spre a se înlătura putinţa de speculă.

Se vor sancţiona sever toţi acei, care vor căuta să vândă Băncii Naţionale zloţi cumpăraţi la preţuri mai joase dela refugiaţi polonezi, sau care ar folosi în acest scop pe aceşti refugiaţi.

Se pune în vedere refugiaţilor poloni că acei ce vor mijloci atare operaţii ilicite, vor fi internaţi.

Pe, paşaportul sau pe actele ce le poseeă refugiaţii polonezi, care fac schimbul, se va menţiona de către Banca Naţională suma schimbată.

Banca Naţională nu va acorda schimbul decât în urma verificărei identităţei persoanei, spre a se convinge că, solicitantul este refugiat polonez.

ORA 12

Varşovia rezistă

Varşovia 20. (Havas) — Primarul Varşoviei dezminte că ar fi propus trimiterea de parlamentari la comandamentul german.

Diplomaţii străini din Varşovia, care vroiau să părăsească oraşul, au cerut să parlamenteze şi în acest scop să fie însoţiţi de ofiţeri poloneji.

Insă garnizoana şi populaţia nu se gândesc să capituleze,—ci vor lupta.

*

S'au respins câteva incursiuni germane în sectorul oriental şi în cartierul Praga.

In sectorul de nord, trupele poloneze au marcat o înaintare.

Imprumut francez pentru guvernul polon

Paris 20—(In Jurnalul Oficial de astăzi a apărut decretul prin care Ministerul de Finanţe este autorizat să acorde avansuri, pentru guvernul polonez, până la suma de 600 milioane franceji, rambursabilă în 15 ani, cu o dobândă de 5 la sută.

Grecia desconcentrează

Atena 20. (A. T. E.) — S'a hotărât trimiterea la vatră a contingentului 1937 din trupele flotei helene. Măsura intră în vigoare la 25 Sept.

ANUL XXXVI No. 9749

1 LEU

VINERI 22 SEPTEMBRIE 1939

ABONAMENTE:
Lei 350. pe un an
180. „ 6 luni
90. „ 3 luni
35. „ 1 lună
1500. Instituţii publice

Adresa telegrafică „Opinia"
IAŞI STR. LĂPUŞNEANU 37

OPINIA

Ziar zilnic

TELEFOANE
Redacţia: No. 1298
Administraţia: „ 1299
Serv. de noapte red.: „ 1436

Redacţia şi Administraţia
IAŞI STR. LĂPUŞNEANU 37

Director C. R. GHIULEA

De veghe la fruntariile ţării

Schimbările fulgerătoare intervenite în situaţia internaţională şi în special în Polonia, au impus guvernului nostru o reînoire a declaraţiei de neutralitate, cu toate oficiile de umanitară asistenţă date şefului Statului vecin şi miniştrilor săi.

România a înţeles ca faţă de toate evenimentele europene, întâmplate în ultima vreme, să păstreze aceiaş atitudine corectă şi demnă.

Ţara noastră este consecventă unor declaraţii făcute în atâtea rânduri şi depune toate sforţările de a-şi păstra neschimbată atitudinea şi hotărârea de până acum.

Deşi într'o situaţiune externă îngrijorătoare, deşi surprinşi de evenimente succedate cu o repeziciune uimitoare, guvernul romîn, cu calm desăvârşit, cu patriotism neîntinat şi cu încredere în destinul ţării, a luat o serie de măsuri menite să asigure liniştea şi neutralitatea noastră.

Ospitalitatea românească proverbială, înţelegerea pe care am arătat-o tuturora în vremuri de restriste, nu ne-a impus în nici un fel să ne schimbăm atitudinea de strictă neutralitate, faţă de actualii beligeranţi.

Privim cu întristare la vărsarea de sânge ce se face pe ambele fronturi, luăm parte la îngrijorarea manifestată de întreaga omenire, dar continuăm să veghem cu patriotism la siguranţa şi apărarea fruntariilor ţării,

In ceaţa care s'a lăsat asupre Europei, în nebulozitatea vremurilor de azi, conştienţi şi încrezători în datoria şi misiunea noastră, căutăm să ne urmăm un drum trasat cu înţelepciune şi care să nu atingă pe nimeni.

Păstrându-ne atitudinea de strictă neutralitate, facem zid de netrecut la hotarul ţării, pentru toţi acei care ar avea altfel de intenţiuni faţă de noi.

România participă la clipele grele prin care trece omenirea, dar este hotărâtă să-şi asigure şi mai departe, liniştea şi neutralitatea şi hotarul străbun.

Schimbul zloţilor poloneji

Din ordinul autorităţilor, Banca Naţională schimbă zloţii refugiaţilor poloneji, la cursul de 20 lei un zlot.

Iată, în clişeu, aspectul unei monede de hârtie, în valoare de doi zloţi.

Noua lege a speculei

Vremurile deosebite pe cari le trăim, au adus condiţiuni noui în negoţ, condiţiuni la care vechile prevederi ale legii speculei, trebuiau adaptate. In adevăr, cu toată vigilenţa autorităţilor, se produceau totuşi fenomene nedorite, dat fiind că vechea lege nu le prevăzuse, şi nu avea cum să le prevadă atunci când a fost întocmită.

Noua lege nu se mărgineşte, de aceea, numai la măsuri propriu zise de înfrânare a speculei, ci pedepseşte cu mare severitate tendinţele de stocare clandestină şi acapararea a mărfurilor în vederea urcării preţurilor.

Legea speculei izvoreşte dintr'un deziderat unanim al consumatorilor şi din grija guvernului de a apăra populaţia, de activitatea unor negustori cari ar încerca să profite de împrejurările actuale. Ea nu stinghereşte însă întru nimic comerţul corect, asigurând negustorilor cinstiţi apărarea şi beneficiile normale ce li se cuvin.

Autorităţile locale vor putea să fixeze preţurile, la articole de mare consum, acolo unde se va ivi tendinţa de specula. Noua lege pune la îndemâna acestor autorităţi, cadrul legal care va garanta eficacitatea măsurilor de înfrânare a urcării nejustificate a preţurilor.

In special pentru populaţia nevoiaşă, noua lege este o binefacere. Ea asigură de altfel, pentru întregul consum intern, condiţiuni normale de circulaţie a mărfurilor şi aprovizionare egal repartizată, astfel încât să nu se permită unora de a-şi face depozite clandestine peste măsură, lipsind pe alţii de alimente elitine.

Este o lege a zilelor de faţă şi un instrument de înaltă prevedere, pentru orice ne-ar putea aduce ziua de mâine.

Iaşul universitar

Pregătirea noei activităţi a Facultăţii de Medicină

Se sporeşte numărul locurilor în anul I. — Noua clădire a Facultăţii. — Proectele d-lui Decan prof. Gr. T. Popa.

Intâlnind pe d. prof. dr. Gr. T. Popa, decanul facultăţii de medicină, l-am rugat să ne deie câteva informaţiuni privitoare la instituţia ce o conduce.

Activitatea şcolară la facultatea de medicină începe de data de 1 Octombrie, iar examenele la facultate se vor ţine între 1—15 Octombrie.

Cursurile se redeschid în mod oficial pe data de 15 Octombrie, şi nu la 1 Noembrie cum se proceda în anii trecuţi.

D. prof. dr. Popa ne-a informat că va convoca un consiliu profesoral urgent, pentru a discuta chestiunile facultăţei şi a decide măsurile ce trebuesc luate privitor la deschiderea noului an şcolar.

•

Despre noua aripă a facultăţii, a cărei construcţie a sistat din cauza împrejurărilor excepţionale, d. prof. dr. Popa ne-a arătat că d. ministru Petre Andrei a promis tot posibilul să se aloce o importantă sumă de bani spre a se putea, chiar în actuala campanie de lucru,—deşi cam tardivă—să se termine în roş ultimul etaj al noei clădiri şi să se pue acoperişul.

Referitor la numărul studenţilor ce vor fi primiţi în anul I-iu la Facultatea de medicină, d. prof. dr. Popa ne arată că în mod excepţional, deşi nu există local spaţios, vor fi primiţi în acest an un număr de studenţi în anul I rior.

Această măsură e determinată de faptul că ţara are neve de cât mai mulţi medici;—însă acest lucru nu înseamnă că nu vor fi selecţionaţi candidaţii ce se vor prezenta la concurs. Din contra, se va tria în aşa fel încât facultatea să aibă elemente valoroase şi capabile.

D. prof. Popa ne-a mai comunicat, că, pe cât posibil, va căuta să vină în ajutorul studenţimii muncitoare, şi va acţiona pentru îmbogăţirea şi mărirea tuturor laboratoarelor şi clinicelor facultăţii.

Având în vedere persoana d-lui prof. dr. Popa, suntem siguri că facultatea, sub conducerea d-sale, va înregistra progrese însemnate.

BRUTUS

Conducătorii poloneji

Dl general SKLADKOWSKI

preşedintele consiliului de miniştrii polonez care, după cum s'a anunţat, e adăpostit la Slănicul Moldovei.

Din toată lumea

Iarăşi „Catiheţii"

Repetiţiile piesei „Catiheţii de la Humuleşti" continuă cu asiduitate la Teatrul Naţional. Mulţumită d-lui profesor Oţetea, distribuţia rolurilor a fost compleciată prin participarea cunoscuţilor artişti Doroşcanu, Şubă şi Dunăreanu. Toţi se silesc a reproduce exact viaţa lui Ion Creangă şi moravurile din satul său natal.

Din impulsul d-lui director Oţetea,—s'a realizat o unanimă dorinţă. Dl. Ramadan joacă în piesă, creând pe Iordache dascalul. Si cei care au asistat la repetiţie, afirmă că artistul nostru favorit a făcut o creaţiune unică.

Cafea abisiniană

Presa italiană anunţă că guvernele regiunilor abisiniene Galla şi Sidama au luat dispoziţia ca să creieze consorţii de ale comercianţilor în vederea unei dirijări a comerţului de cafea. Se aşteaptă în curând începerea unui export de cafea din regiunea Lechemti. Statistica a stabilit că'n regiunile Galla şi Sidama producţia de cafea reprezintă 50 la sută din producţ a totală de cafea a Abisiniei. Această producţie mai poate fi majorată, astfel că Italia nu va mai avea nevoie să importe cafea din America de Sud, ci dimpotrivă va dispune de cantităţi suficiente şi pentru export.

Noi zăcăminte de cărbuni în Siberia

După cum anunţă presa sovietică, s'au descoperit luna trecută, două zăcăminte bogate de cărbuni în regiunea Krasnojarsk din Siberia. Se crede că producţia anuală de huilă va fi de peste 2.500.00 de tone.

Trebuie amintit că'n aceaşi regiune s'au mai descoperit, la începutul anului curent, câteva zăcăminte de cărbuni care au şi început să fie exploatate. Extracţia anuală a acestor mine este evaluată la 1.500.000 de tone, astfel că producţia totală va fi de circa 4 milioane de tone.

Cercurile competinte cred că planul cincinal al cărbunilor, care se termină în anul 1942, va da rezultate neaşteptate şi că până atunci extracţia de cărbuni în Rusia Sovietică va fi de cinci ori mai mare decât cea din anul 1937.

Se împlinesc 120 de ani...

La 29 Noembrie 1819 a apărut pentru prima dată un ziar imprimat... mecanic, iar ziarul care va sărbători acest eveniment e cotidianul englez „Times". Cu 11 ani înainte, Fréderic Koenig, inventase o maşină care înlocuia tipăritul cu mâna şi avea recepţie automată. Mai târziu s'a ajuns la imprimarea... mecanică, iar acum o rotativă scoate 120.000 ziare gata fălsuite. Dacă n'am progresat în altceva, în rapiditate am făcut nişte salturi cari ne pot duce în... prăpastie.

Comerţul italo-rusesc

Conform ştirilor sosite din Milano, Italia a cumpărat în Rusia Sovietică mari cantităţi de produse petrolifere. E vorba de o cantitate de 67.000 de tone care va fi plătită de Italia cu diferite maşini.

O statue din tablă de bronz

Statuile pentru ornamentarea clădirilor, se făceau până acum, de regulă, din metal turnat, sau se ciopleau din piatră.

Pe acoperişul Academiei pentru Educarea Tinereţului din Brunschvik, s'a aşezat zilele acestea o statuie de opt metri înălţime, executată din tablă de bronz care în câteva locuri n'are o grosime mai mare de doi milimetri. Statuia reprezintă un grup de tineri şi poartă numele de „Camaraderie".

Insemnări

Ion Nădejde şi Basarabia

Acum zece ani, având nevoe de o decizie a Inaltului ocârmuitor rus, într'un proces pendinte la Inalta Curte de Casaţie, un cunoscut m'a recomandat atunci lui Ion Nădejde, fost jurisconsult pe lângă acest înalt for judecătoresc în ceea ce priveşte toate chestiunile în legătură cu dreptul rus, care s'a aplicat în Basarabia până la 1 Iunie 1928.

Mi l-am închipuit cu totul aparte. Mi-am adus aminte de portretul său clasic, făcut de Panu, în cărticica „Tipuri şi figuri parlamentare", azi aproape de negăsit, mi-am amintit de articolele lui faimoase când sub pseudonimul „Verax", a demascat o seamă de profesori universitar, cari plagiau lucrări străinei ori le compilau dându-le drept lucrări originale, căpătând catedre unde voiau şi cum voiau. Aceste articole apărute în revista ieşană „Contemporanul" au făcut multă valvă înainte de anul 1890. Incât, mă aşteptam să găsesc, nu ştiu pentru care motive, un savant tăios şi aspru la înfăţişare.

Autorul istoriei limbii şi literaturii române, apărută la 1886 la Iaşi, al geonologiei familiei Morţun şi al Dicţionarului latin-român şi al altor studii apărute în „Drepturile omului", „Mişcarea socialistă" „Munca", ziarul Lumea Nouă etc.—era un om foarte blajin, era un bătrânel istovit în munci migăloase, pe obrazul căruia se puteau citi urmele unor adânci suferinţe.

Pasă-mi-te, dânsul a îndurat cu stoicism o serie de mari nenorociri familiare. Inalt, slab, cu ochii vii, ascunşi îndărătul unor ochelari, cu o bărbuţă care-i încadra un obraz palid, un chip ostenit, părea un apostol din alte vremuri, care, aplecat peste cărţi şi multe dosare, căuta să descifreze enigmele celor cari căutau adevărul.

Cu îmbrăcămintea simplă de tot, cu mersul încet şi legănat, părea o umbră care se strecoară printre numeroasele dosare aflate pe masa de lucru.

Şi în adevăr, ca o umbră se strecura când păşia în stradă, ferindu-se sfios de lume şi de oameni, cu gândul aiurea, spre vechile amintiri pline de lupte şi de năzuinţi de idealuri şi de renunţări, fiind înţeles de foarte puţini.

Omul acesta care m'a primit cu multă bunăvoinţă, dându-mi deslușirile cerute, era un enciclopedist în toată puterea cuvântului.

Istoric, sociolog, naturalist, filolog, jurist, ar fi căpătat demult o catedră universitară care i se cuvenia, deşi avea numai o simplă licenţă în drept, dacă contemporanii i-ar fi recunoscut multiplele lui cunoştinţe în atâtea domenii unde era versat, mai ales în cel al istoriei dreptului românesc, unde era un maestru.

Copleşit de nevoi mari, nu şi-a putut valorifica niciodată meritele şi constrâns a trebuit să primească slujbe de mâna a treia, ca să aibă cu ce trăi, să facă pe cârpaciul, când soarta ar fi putut să fie altfel cu dânsul.

Lucrările lui atât de interesante din istoria dreptului românesc vor fi întotdeauna consultate şi vor rămânea ca o dovadă a cunoş inţelor lui. Incepând cu teze de licenţă, intitulată „Din vechiul drept român", trecând prin originele dreptului consuetudinar român, terminând cu urmele slave din vechiul drept românesc şi cu alte studii tipărite în Pandectele Române, a dat dovada unui cunoscător per-

(Continuarea în pagina 2-a)

Voci din public

Propaganda silvică

Cei ce şi-au trăit zilele câtuşi de puţin prin sate, ştiu că în mediul rural este de luptat cu multe dificultăţi. Analfabetismul, strâns legat de atmosfera creată de bufniţele răposate ale trecutului regim, făcuseră din ţăranul român, odinioară blând, bun, primite Dumnezeu,—un răzvrătit, un răzbunător, un absurd, un necredincios.

Votul obştesc stricase tot ce era bun şi sănătos.

Timp pierdut pe la casele excelenţelor, pe la cluburi sau pe la prefecturi. Toţi doreau câte ceva, toţi cereau satisfacţie pentru aportul adus în alegeri.

Viaţa economică stagna, iar criza devenise un monstru înpământenit, care ironiza încercările de combatere, dacă acestea eventual s'ar fi ivit de undeva.

Pădurile ţării s'au resimţit mult de pe urma neghiobiei ce pusese stăpânire pe viaţa publică, iar slujitorii acestora îşi însuşeau pretutindeni un ascunziş, nu o resemnare filozofică. Demagogia politicianistă post-belică stricase tot rostul vieţii şi nu ştiu la ce am fi ajuns dacă nu s'ar fi ivit opreliştea pornită din înalt şi curat gând regesc. Astăzi treburile publice sunt chibzuit şi gospodăreşte conduse. Persoane competente, alese după merit, nu după voinţa clubului dela putere, conduc angrenajul ce mişcă întreg carul Statului.

Direcţiunea Comercială a Pădurilor Statului, în vremurile acestea de adevărată renaştere naţională, este încredinţată d-lui inginer consilier silvic Petre Ioan, un neîntrecut cunoscător în domeniul silvic, un izvor nesecat de energie; ajutat în greaua şi incordanta sarcină de încă doi distinşi şi valoroşi colaboratori d-nii ingineri Stere Rodoteatu şi I. Moldoveanu.

Noua conducere a pădurilor Statului, în dragostea ce are şi în munca ce depune pentru refacerea domeniului forestier, distrus pe alocuri de furi şi lăcomia oamenilor, caută cele mai practice soluţii spre a ameliora o stare de lucruri moştenită din vremurile vitrege.

Multe şi bune soluţiuni necesare la remedierea situaţiei, s'au găsit şi se vor mai găsi.

O luptă grea, un efort uriaş [illegible] distrugerea pădurilor. In lupta aceasta, conducătorii motorului forestier, credincioşi naţiei şi Regelui ţării, călăuziţi de profundul sentiment al muncii şi al cauzei drepte, spre a evita, spre a preveni pe rău, s'au gândit că este necesară o intensă propagandă în favoarea pădurilor.

Cultivarea sentimentului colectivităţii este un imperativ al vremurilor, este o problemă de rezolvat printre multele şi variatele probleme de ordin technic silvic comercial, care preocupă serios noua conducere.

Propaganda silvică organizată şi intensificată la maximum, va schimba fundamental şi în scurt timp mentalitatea celor ce au devenit delicvenţi nărăvaşi. Reducerea la zero a numărului infracţiunilor la codul silvic, este dorinţa unanimă a silviculторilor.

Serviciul Social care are organe subordonate, Căminele Culturale, şi premilitaria; Ministerul Educaţiei Naţionale, care are Străjeria şi Corpul Profesoral de toate gradele,—o înţelegere e necesară cu aceste organe, spre a conlucra la opera de refacerea pădurilor, dând dealurilor pleşuve o aspect de pustiu verdeaţa atât de necesară unei bune dezvoltări a regnului animal şi vegetal.

Propaganda silvică nu prea s'a făcut în ultimii ani decât doar numai în limita îngăduinţii acordată de organizaţiile politice disolvate pentru totdeauna.

Intelectuali, prieteni ai pădurilor, viligiaţurişti, vânătorii şi naturaliştii, care cunosc până în cele mai tainice adâncuri sufletele şi viaţa sbuciumată a silviuultorilor, să-şi ofere colaborarea serioasă, îmbrăţişând ideia pornită dela vrednicii noştri conducători, să se înhame şi să tragă alături de noi în lupta grea de plămădirea unui nou suflet românesc, conservator al pădurilor şi refacerei domeniului naţional forestier.

I. T. COZMA
Brigadier Silvic—Ciurea (Iaşi)

TYP
Purgativ Laxativ

Autobuzele de cursă
Iaşi -- Răducăneni -- Huşi
şi retur
IN STRADA COSTACHE NEGRI
Plecare: la 2.30 ziua (14.30)
Sosire: ora 9 dimineaţa.
AUTOBUZ

Doctor
GR. A. DIMITRIU
Asistent Universitar
Boli de piele, sifilis, venerice
Tratamente medicale prin Raze ultra-scurte Diathermie
Consult: 2-4, 6-8 p. m.
Str. Păcurari No. 5
(Deasupra Farmaciei Căpăţână)

Azi la Phoenix
Paradisul furat
cu Gene Raymond şi L. Stone
— şi —
BULLU

De vânzare
casă gospodărească, solidă, 4 odăi, bucătărie, cămări, pivniţă, apă, lumină electrică etc.
Poziţie centrală lângă tramvai şi Hală. Preţ foarte avantajos. A se adresa la ziar.

DOCTOR
I. Bernáth
Specializat la Viena în
BOLI de COPII şi SUGARI
Tratament şi diagnostic cu raze electrice
RAZE ULTRA-VIOLETE
Raze Farad şi Galwan
Iaşi Şos. Arcu 2
lângă Farmacia Irofte
Cons. 9-10 dim. şi 3-6. p. m.

CONFERENŢIAR DOCTOR
Gh. Plăcinţeanu
Chirurg primar
Chirurgie şi boli de femei
Cons. 3—5 d. a.
IAŞI, ALEIA ALEXANDRI 5

DOCTOR
Iosif Goldenberg
medic de spital
Specialist în:
BOLI DE PIELE
SIFILIS-VENERICE
str. Palat No. 2
Cons. 8-11 a. m. 3-8 p. m.
Telefon 2156

DOCTOR
A. Socolovschi
Specialist în boli şi operaţii
de nas, gât, urechi
STR. VICTOR PLACE 7
(Piaţa Unirii) lângă cinema Sidoli
Diatermocoagulare
DIATERMIE SPEC. ORL.
Inhalaţie cu ozon (electr. electroterapie, înaltă frecv.
Cons. 8½--10, 12—2, 5—7

DOCTOR
Alex. Moruzi
Profesor Universitar
Medic Primar Director
Cons. zilnic 4—6 p. m.
Chirurgie generală
Chirurgie nervoasă
Str. Păcurari No. 5
(deasupra farmaciei Căpăţână)

Azi la Sidoli
Echipa de onoare
PAUL MUNI
MIRIAM HOKKINS
Anatole Litvak
ŞOBOLANUL

DOCTOR
Elena Preda
Derevici
Medic asistent al Spitalului Socola
Boale nervoase şi ale glandelor cu secreţiuni interne
Analize hormonale. -- Diagnosticul biologic al sarcinei -- Tratamentul sifilisului nervos
Iaşi, str. Vasile Conta 32
Cons. 4—6 p. m.

Dr. Gancevici
consultă
BOLI DE PIEPT
Str. Lăpuşneanu 19
Luni, Mercuri şi Vineri
între orele 1—4 p. m.

De vânzare
o sufragerie complectă şi un piano. A se adresa la ziar sub M. U.

Dr. R. DAMSKER
BOLI INTERNE
plămâni, inimă, rinichi
Str. Ghica Vodă No. 32

Dr. M. Avram
Medic de Spital
Consultă şi operează
Boli Chirurgicale, Boli de femei, Mamoş
Consult. 3—7 p. m.
str. I. C. Brătianu 120
Telefon 1250

Cercul de Recrutare Iaşi
PUBLICAŢIE

Se aduce la cunoştinţa tuturor cetăţenilor din oraşul şi jud. Iaşi că în conformitate cu ordinile supericare se va va face şi anul acesta cu începere de la 1 Septembrie 1939 recensământul (inventarierea) rechiziţiilor de animale, vechicule cu tracţiune animală, harnaşament şi biciclete.

Acest recensământ constă în aceia că toţi cetăţenii din oraşul şi judeţul Iaşi sunt *datori să declare în scris* şi să arate Comisiunei ce va veni la faţa locului toţi caii şi boii ce-i au, căruţele de tot felul, harnaşamentul şi bicicletele.

Acest recensământ se va face în fiecare an şi în scopul ca statul să ştie la o eventuală mobilizarepe ce rechiziţii poate conta.

Se atrage atenţiunea că acest recensământ nu trebuie confundat chiar cu rechiziţionarea celor mai sus arătate.

Acei care vor încerca să ascundă adevărul, declarând mai puţin sau chiar de loc ceia ce au, vor fi daţi în judecata Trib. Militar conform Legii Rechiziţiilor.

Comand. Cercului de Recrutare Iaşi
D. GEANOLU

VINURI ABSOLUT NATURALE
vechi şi noi, eftine şi higienic servite

cumpăraţi numai dela depozitul nou înfiinţat în str. Prof. A. C. Cuza 27 (fost Arcu) casele Teitler, palatul poştei vechi.

Dacă nu vă puteţi deplasa, telefonaţi la Cinema Sidoli telefon 2079, -- şi veţi avea urgent la domiciliu Dvs. vinul dorit.

Atelierul de Confecţii Iaşi
PUBLICAŢIUNE

Se aduce la cunoştinţa generală că în ziua de 30 Septembrie 1939 orele 9 dim. se va ţine tratare prin bună învoială în localul cazarmei „General Mihăiţă" str. Aurora No. 4 Iaşi pentru:

Darea în antrepriză a lucrărilor de executare a rigolelor ce împrejmuesc Atelierul de Confecţii Iaşi în valoare de lei 24 920.

Reparaţii interioare şi exterioare a localului litera A. din Atelierul de Confecţii Iaşi în valoare de lei 42.000.

Reparaţii exterioare a magaziei litera B. a Atelierului de Confecţii Iaşi în valoare de lei 3.440.

Confecţionare de mese şi reparaţiunea altor existente în valoare de lei 49.000.

Tratarea se va ţine în conformitate cu art. 88—110 din Legea Contabilităţei Publice.

Odată cu oferta, concurenţii vor depune şi garanţia de 5 la sută din valoarea furniturei.

Caetul de sarcini şi devizele respective, se pot vedea zilnic între orele 11—12 la Atelierul de Confecţii Iaşi.

Cheltuelile de licitaţie (tratare) se supvrtă de adjudecatari.

Directorul Atel. Confecţii Iaşi
Adm. Maior I. TACIUC
No. 464 din 17 Sept. 1939

SE ARENDEAZĂ imediat via şi terenul proprietatea Weissbuch din Com. Ciurea satul Lunca-Cetăţuia Jud. Iaşi ambele în suprafaţă de 120 Ha. aprox. pe termen de 7 ani începător dela 1 Ianuarie 1940.

Informaţiuni avocat I. Seralimi girante, dom. Iaşi str. Sft. Sava No. 15.

SE CAUTĂ DE INCHIRIAT imobil având airca 10 camere şi curte. A se adresa strada Cuza Vodă No. 22.

Nu uitaţi
Cele mai bune calităţi
Cele mai eftine preţuri

TOT LA Mag. de specialitate
Optica „ARGUS"
Strada Lăpuşneanu 43 (vis a vis de Hotel Palace)

Cel mai pasionant roman de dragoste filmat vreodată — a fost realizat de genialul regizor european
ANATOLE LITWAK
N'am să te uit niciodată
cu vedetele zilei: Bette Davis, Errol Flyn, Anita Louise, Donald Crisp
Luni la Sidoli

Notificare

Onor.
CREDITUL URBAN IAŞI
Iaşi

Subsemnatul Iacob Pollak domiciliat în Bucureşti Calea Văcăreşti Nr. 175, vă notific că fac opoziţie, în conf. cu Dec. Lege Nr. 3380/1918 atât la plata capitalului cât şi a dobânzilor dela următoarele titluri:

Creditul Urban Iaşi 10 % titlurile Nr. 054014, 054015 şi titlul 058283, toate în valoare de 10.000 lei fiecare şi titlul Nr. 063.848, valoarea lei 5000, toate având ataşate cupoanele 1 Iulie 1938 şi următoarele. Aceste titluri mi-au fost furate din casa de bani de un răufăcător.

Atât titlurile cât şi cupoanele ce le însoţeau le declar nule în mâinile oricui s'ar găsi şi vă rog a se lua notă şi să dispuneţi a se anunţa casele plătitoare, pentru a se refuza plata în caz de prezentare la ghişeele lor.

Orice citaţiune sau încunoştiinţare mi se va adresa la domiciliul mai sus arătat.

Primiţi asigurarea stimei mele
IACOB POLLAK
Calea Văcăreşti 175

x BORVIZUL DE BORSEC uşurează accesele în bolile de ficat şi de rinichi.

Apărarea pasivă

Ministerul Aerului şi Marinei comunică:

In conformitate cu art. 13 din Legea A. A. T., toate autorităţile, instituţiile, întreprinderile de orice fel, blockhausurile, localurile publice şi chiar proprietarii de imobile, sunt obligaţi a-şi organiza apărarea pasivă pe cont propriu.

Organele de control ale M. A. M. prevăzute de art. din legea A. A. T., au început verificarea pe teren a lucrărilor şi dresarea Proceselor Verbale prevăzute de art. 63 şi 65 din Legea A. A. T. referitoare la sancţiuni.

Ministerul Aerului şi Marinei invită pe cei vizitaţi de art. 13 din Legea A. A. T., să treacă la realizări, fără a aştepta sancţiunile legii.

Străjeresti

Doamnele şi Domnii Directori şi Doamnele şi Domnii Comandanţi de stol dela şcolile secundare şi primare din Iaşi, sunt rugaţi să se întrunească Joi 21 Septembrie orele 18, la Liceul Naţional pentru a primi instrucţiuni, în legătură cu apărarea pasivă.

Rugăm insistent să nu lipsească nimeni din cei convocaţi.

Comandantul Legiunei Iaşi,
VIRGIL IANOVICI

Vasilescu concentrat,
Vin Beceanu a luat.
Şi a fost brav şi rezistent
Pe întregul regiment.

Divorsuri

Dl. Gh. Stanciu din str. Păcii 13, a intentat la tribunal, acţiune de divors contra soţiei sale d-na Maria Stanciu, născută Tănăsescu, pentru injurii grave şi părăsirea domiciliului.

Deasemenea d. Const. Ciorc, a cerut divorţul de soţia sa d-na Maria Ciornei născută Pătru, domiciliată în şos. Naţională 12.

Iar d-na Raschela Iulius Lauter, născută Carol Morgenstern, a intentat acţiune de divors contra soţului ei d. Iulius Laufer din str. I. C. Brăteanu 67, pentru faptul că a abandonat-o de 10 ani de zile.

Un apel al Crucii Roşii

Domnul Rezident Regal adresându-se Crucei Roşii din Iaşi cu rugămintea de a veni în ajutorul refugiaţilor veniţi în oraşul nostru, filiala face un călduros apel tuturor cetăţenilor din oraş să-i dea concursul, fiecare depunându-şi obolul în bani sau în natură, zilnic, la sediul filialei din strada Spitalul militar.

COMITETUL

Punerea în aplicare a noei legi contra speculei

Obligaţiile comercianţilor.—Mărfurile declarate de necesitate generală.

La Camera de Comerţ a avut loc ieri o şedinţă prezidată de d. ing. I. Casetti.

S'a luat în discuţie chestiunea speculei ilicite şi s'a dat cetire rapoartelor primite dela Ministerul Economiei Naţionale referitoare la reprimarea ei.

Se menţionează astfel că, în conformitate cu noua lege a speculei şi printr'o decizie dată ulterior, s'au declarat de generală necesitate următoarele articole: carnea proaspătă, carnea conservată, preparatele din carne, grăsimele animale, păsările domestice vii sau tăiate, ouăle, derivatele din lapte şi brânzeturile, peştele proaspăt, peştele conservat, preparatele din peşte, zarzavaturile, legumele şi fructele indigene sau importate, proaspete sau conservate, făina de grâu, de secară, sau de porumb, pâinea, pastele făinoase, uleiurile vegetale comestibile, indigene sau importate, sarea, orezul, măslinele, cafeaua şi surogatele, ceaiul, zahărul, apele minerale şi gazoase, ciocolata de menaj, oţetul, ghiaţa, combustibilul solid: lemnul, mangalul, brichetele pentru consumul casnic, lampantul, spirtul denaturat, săpunul, lumânările, varul, sticlele de lampă, soda de rufe, scrobeala albă şi albastră, unsorile, firele de bumbac ţărănesc, căciulele şi cojoacele din piei de oaie, ceaunele şi plăcile de plită şi accesorii.

In conformitate cu dispoziţiile din Decretul Lege pentru înfrânarea şi reprimarea speculei ilicite, s'a hotărât a se face cunoscut printr'o ordonanţă tuturor vânzătorilor cu amănuntul a articolelor de mai sus, că sunt datori a afişa vizibil, în interiorul localurilor de vânzare, preţurile articolelor, după natura comerţului ce-l exercită.

O copie semnată după lista de preţuri afişată, va fi depusă la Primărie, sub luare de dovadă, iar la finele fiecărei decade din lună se vor înainta situaţiuni cuprinzând variaţiunile la preţurile de aprovizionare şi vânzare.

In ceiace priveşte comercianţii cu ridicata a articolelor de mai sus, nu vor putea exercita comerţul lor decât în baza unei autorizaţiuni speciale eliberată de Ministerul Economiei Naţionale, conform normelor şi condiţiunilor ce ce vor stabili prin decizione ministerială.

Tot odată, aceşti comercianţi sunt obligaţi a face declamaţiunea stocurilor de mărfuri declarate de necesitate generală, atât a celor aflate în prăvălii, depozite şi magazii, cât şi acele în curs de vămuire, primire sau livrare; şi aceasta în termen de 3 zile, adică până mâine, Vineri 22 Septembrie crt.

Aceste declaraţiuni vor fi expediate Ministerului Economiei Naţionale, serviciul speculei.

Se mai încunoştiinţează că la finele fiecărei decade din lună, vor înainta Ministerului, şi situaţiunea stocurilor, intrărilor şi ieşirilor de mărfuri declarate de generală necesitate, cât şi preţul mediu, atât de cumpărare, cât şi de vânzare, calculat la cele 10 zile anterioare.

In sensul celor de mai sus se va da azi şi o ordonanţă.

V. Gh.

Arendarea terenurilor Statului la cultivatori ieşeni

In cadrul unei şedinţe ce s'a ţinut la Camera de Agricultură din localitate, s'a discutat—printre altele—şi chestiunea terenurilor statului ce urmează a fi arendate la cultivatori.

In urma discuţiilor ce au urmat, şi în baza dispoziţiilor primite din partea Inspectoratului Geniului Rural al Ţinutului Prut, s'a hotărât ca locuitorii cultivatori de pământ din oraşul şi judeţul Iaşi, doritori a lua în arendă pentru anul 1939—1940 terenuri proprietatea statului din fosta moşie a Municipiului Iaşi, rămase disponibile în urma lucrărilor de împroprietărire,—să se adreseze direct şi numai Ocolului Agricol-Copou, la Camera de Agricultură.

In ceiace priveşte preţul arenzii pe un an, s'a decis să fie de 1000 lei hectarul, plăţiţi anticipat la Administraţia Financiară pe seama Ministerului de Agricultură şi Domenii.

Arendaşul va primi terenul numai după depunerea recipiselor de consemnarea sumei respective la Ocolul Agricol Copou.

S'a mai hotărît ca impozitul agricol faţă de stat şi comună să privească pe arendaş.

Apoi, locuitorii îndreptăţiţi la improprietărire constataţi de comisiunea ce a lucrat în luna Februarie 1939 la serviciul Agricol Iaşi, să se prezinte la Ocolul Agricol-Copou pentru a li se da în arendă câte două hectare teren în ordinea tabloului, pentru care vor plăti anticipat arendă regională dublă, adică lei 120 de hectar, la Administraţia Financiară pe seama Ministerului Agriculturii şi Domeniilor.

Impozitul către stat, judeţ şi comună, privesc pe arendaş, iar pe baza recipisei de consemnarea sumei respective locuitorul îndreptăţit va primi terenul în folosinţă pe anul 1939—1940.

x Plătesc pentru strămoşii mei, generaţiile de beţivi cari mi-au stricat sângele! strigă Jean Gabin într'o criză furibundă din puternicul roman al lui Emile Zola „Bestia umană" cu Simone Simon. Azi la „Scala".

Schimbări în personalul Primăriei

D. primar general Const. Ionescu a dat eri o decizie, prin care se face o mişcare printre personalul Serviciului Taxei Ad-Valorem.

Astfel, în urma demisiei d-lor N. Gălcă şi C. Botescu, au fost numiţi în locul lor d-nii V. Câşlaru şi Gr. Popescu; iar în urma punerii în disponibilitate a d-lui N. Alexandroaei, a fost numit în locul d-sale d. Gh. Vizitiu.

Tot eri, s'a dat o decizie prin care d. av. Gh. Baldovin din Serviciul Contencios al Primăriei Municipiului, a fost delegat cu rezolvarea lucrărilor acestui serviciu.

Aceasta, în urma plecării la concentrare a d-lor avocaţi N. Giotti şi Em. Marcu.

Amenzi sanitare

Contravenţiind la legea sanitară, au fost amendaţi:

Moise Simca băcan din str. Gh. Mârzescu 13, la câte 2000, 1000 şi 1000 lei; Haim Rosen comerciant din str. Victor Place la 1000 lei; Lazăr Goldştein din str. Nicolina 123 la 2000 lei; Mendel Oeru din str. Anastasie Panu 25 la 2000 lei; Ioan Bulumac din Piaţa Halei la 1000 lei; Ghizela Gălăţeanu din str. Cuza Vodă 67 la 1000 lei; Moise Herşcovici din str. I. C. Brăteanu 145 la 1000 lei şi Ioan Roibu din Piaţa Halei, la 1000 lei.

Toţi au declarat apel, la Tribunalul local secţia I-a.

Citiţi „Opinia"

Ion Nădejde şi Basarabia

(Continuare din pagina 1-a)

fect în ceea ce priveşte vechiul drept românesc. Păcat că atât lui, atât de priceput şi atoateştiitor, cât şi altuia, Gheorghe Popovici, dispărut de pe arena vieţii în chip tragic, guvernele de pe vremuri nu au căutat să le uşureze traiul, dându-le putinţa să se consacre numai studiilor istoriei dreptului românesc vechiu, numindu-i în catedre universitare, unde aveau chemarea, şi astfel această ramură a păgubit mult.

Nu vom arăta meritele lui Nădejde în organizarea şi crearea partidului socialist, în îndrumarea atâtor generaţii care s'au perindat în modesta lui locuinţă din str. Sărăriei din Iaşi, dar vom arăta o altă latură puţin cunoscută, în ceea ce priveşte legăturile lui cu Basarabia.

Nădejde a scos împreună cu Dobrogeanu Gherea, cu Constantin Mille, dr. Russel şi Zamfir Arbure, primul ziar socialist, intitulat „Basarabia", care lupta pentru eliberarea poporu ui moldovenesc dintre Prut şi Nistru şi doborârea ţarismului, răspândindu-l pe ascuns, căci altfel nu se putea, în toate colţurile provinciei româneşti de peste Prut, atunci sub stăpânire străină.

A dat ospitalitate şi îndrumare numeroşilor tineri intelectuali basarabeni cari fugeau din Basarabia şi veniau în România să-şi creeze un viitor.

In 1918, deşi trecuse de 70 de ani, muncind câte 12 ore pe zi, într'un timp relativ scurt a tradus din ruseşte codul civil, codul penal, codul comercial, legea notarilor iar, apoi, fiind numit translator la Inalta Curte de Casaţie, în numeroasele recursuri care veneau aici spre a fi judecate conform legilor ruseşti, a dat o serie de note şi observaţii, broşuri întregi, documente pe larg, adevărate mici studii care serveau celor în drept pentru soluţionarea atâtor procese care veneau aici din toate colţurile Basarabiei.

Dl. Andrei Rădulescu, Primul Preşedinte al acestei instanţe înalte, într'un număr din „Pandectele Române" din anul 1929, a arătat pe larg aportul lui în ceeace priveşte judecarea cauzelor basarabene. A muncit ca un schimnic. Cerea atât de puţin dela viaţă dela semeni, încât pe zi ce mergea, cu cât înainta în vârstă, se cufunda tot mai mult în lumea dosarelor şi a cauzelor vechi, uitând de contemporani şi de toate aspecţele societăţii frământată de alte griji mărunte pentru dânsul, faţă de interesantele probleme unde era chemat prin referatele sale să-şi dea modesta lui părere.

Cine ştie că acest uriaş îmbătrânit înainte de vreme, copleşit de griji, lovit atât de crunt de destin, care trecea stios pe stradă, ferindu-se de oameni, pe vremuri a revoluţionat o ţară şi o tinerime entuziastă care îi sorbea cuvântul şi îi citea articolele nenumărate, tipărite în atâtea şi atâtea publicaţii.

Pă cele au fost nedrepte cu dânsul. Rând pe rând a văzut cum foştii lui elevi şi partizani de odinioară au urcat toate treptele erarhiei sociale ajungând Excelenţe, pe când dânsul îmbâcsit de atâtea cunoştinţi, să însemne foarte puţin în viaţa socială a ţării.

Bătrâneţele i-au fost triste. Moartea a venit să-i scurteze suferinţele. La înmormântarea lui, afară de familile, au fost câţiva cunoscuţi şi prieteni de altă dată, câţiva din foştii tovarăşi de luptă, câţiva din foştii admiratori. Şi astfel, după cum dânsul se strecura timid în viaţă, cunoscut şi ştiut de puţină lume, tot astfel cortegiul funebru cu rămăşiţele pământeşti s'a strecurat prin străzi modeste, ca apoi să ajungă la Bellu, la ultima locuinţă, cea de veci.

Nădejde a fost un gigant destinat să săvârşească mari înfăptuiri, dar din cauzele arătate mai sus, dânsul a stat în umbră, nevalorificându-şi niciodată meritele şi marile lui cunoştinţi, pe când foştii săi discipoli, mai curajoş şi poate mai îndrăzneţi, au ştiut să profite de diversele împrejurări şi să ajungă acolo unde n'au visat.

Amintirea lui în Basarabia, unde lucrările lui au fost citite şi apreciate, va rămânea neştearsă, iar printre primii pioneri care au activat pentru redeşteptarea naţională şi culturală a Moldovenilor de peste Prut, dânsul are locul lui însemnat. R. MARENT

„Viaţa Basarabiei".

ŞTIRI JUDICIARE

Procesul neregulilor dela primăria Botoşani

La Curtea Criminală, a început de două zile, marele proces al fraudelor descoperite în 1937 la primăria Botoşani, în urma denunţului d-lui Gh. Mavrocordat, fost prefect de judeţ.

Inculpaţii sunt d-nii Ioan Romanescu fost primar, Const. Vasiliu fost casier, Const. Botez fost contabil Vladimir Farfievici fost intendent, precum şi alţi funcţionari dela primăria Botoşani, Ioan Constantinescu, Gh. Borcea şi Th. Nineaca.

Procesul se desbate în faţa d-lui preşedinte Culianu, asistat de d-nii consilieri Iorga, Gurău, Scheleti şi Comârzan.

Fotoliul ministerului public e ocupat de d. procuror general Miclescu.

Primăria oraşului Botoşani s'a constituit parte civilă cu suma de 5 milioane lei, interesele ei fiind apărate de d. av. Const. Chesim. Deasemenea a fost delegat şi dela avocatura Statului d. av. Sion.

Inculpaţii şi-au angajat aşii baroului din Iaşi şi Botoşani: d-nii av. Petre Pogonat, I. Rang, Alfons Herovanu, D. Dimitriu, Dumbravă, Mânăstireanu şi Pilat.

Până aseară au fost audiaţi inculpaţii principali I. Romanescu, Const. Vasiliu şi Const. Botez.

Azi urmează audierea celorlalţi inculpaţi şi apoi a martorilor.

Trebuie notat că în acest proces sunt 200 de martori.

Cerere de graţiere

Locuitorul Constantin zis Vasile Petrescu din Str. Morilor 28, a adresat un memoriu M. S. Regelui, prin care roagă să i se acorde graţierea condamnării de 2 luni închisoare corecţională şi 2000 lei amendă hotărâtă de Curtea de Apel Secţia II-a.

Numitul motivează cererea prin aceia că e singurul susţinător al unei familii numeroase şi n'a mai avut până acum nici o condamnare, de da a aceasta fiind victima unor împrejurări nefavorabile.

Casa Regală a trimis memoriul ministerului justiţiei, care la rândul-i a cerut Curţii de Apel Iaşi relaţii asupra condamnării lui Constantin, pentru a putea întocmi un raport în acest sens.

Furt

Postul de jandarmi Galata, a înaintat eri parchetului pe individul Const. Crevenciuc din com. Miroslava, care în ziua de 18 Sept. crt. a săvârşit un furt de haine la locuitorul Noc. Gătuşcă din aceiaş comună.

Orarul la magazine în „luna Iaşilor"

Camera de Comerţ face cunoscut comercianţilor, că de „Luna Iaşilor", Ministerul Muncei prin decizia 41697, din 18 Septembrie, a aprobat, până la 15 Octombrie curent, ca magazinele din municipiul Iaşi să poată închide cu un ceas mai târziu în zilele de lucru.

Orele suplimentare vor fi plătite funcţionarilor, cu un spor de salariu de cel puţin 25 la sută faţă de salariul normal.

Tratament bun al minorităţii germane

Domnul Subsecretar de Stat Coriolam Băran însoţit de dl. Senator Hans Hedrich conducătorul comunităţii germane din România precum şi de conducătorii şvabilor din Banat, a vizitat mai multe comune germane din regiunea Banatului.

Cu această ocaziune s'a stabilit o perfectă unitate de vedere în privinţa tratamentului aplicat minorităţii germane din Banat.

Reprezentanţii germanilor s'au declarat mulţumiţi aflând cu constatările făcute, cât şi cu măsurile luate de autoritatea de Stat.

Refugiaţii poloneji civili pot părăsi România

Subsecretariatul de Stat al poliţiei, Jandarmeriei şi Siguranţei generale al Statului, anunţă pentru ştiinţa generală, că guvernul a încuviinţat plecarea din ţară a refugiaţilor din Polonia,—cu excepţia membrilor guvernului polon şi militarilor (ofiţeri şi trupă) — cu mijloacele lor proprii pe calea ferată şi cu automobile, având documente valabile de călătorie, paşaport, vize consulare etc.

In acest scop s'au înfiinţat începând din ziua de 20 Septembrie a. c., birouri de liberarea biletelor de tranzit pentru persoane şi automobile la: Cernăuţi Paşcani, Roman, Bacău, Foeşani, Fălticeni, Iaşi şi Vaslui, în localurile prefecturilor de judeţe.

ŞTIRI STRAJEREŞTI

Comandamentul General al Străjii Ţării Bucureşti a autorizat Libraria Ath. Gheorghiu din Iaşi cu vânzarea articolelor si costumelor străjereşti.

Mărfurile au sosit în librărie şi se vând cu preţurile oficiale ale Străjii Ţării.

Activitatea subfilialei Soc. Crucea Roşie Podul-Ioaiei

Harnica Preşedintă Dr. Maria Spacovici, a fost aleasă ca Preşedintă la această subfilială, abia la 15 Aug. anul curent. Având concursul preţios al bisericii, al şcolii şi al Medicului din acest târg, a reuşit să organizeze o serbare foarte reuşită în ziua de 17 Septembrie a. c.

Părintele Vespasian Lăzărescu a vorbit în cuvinte foarte simţite, despre rolul Crucei Roşii, arătând cum această Societate, este inspirată din adevărata dragoste creştinească.

D-nele Ana Dimitriu, Elena Varga, Maria Râpă, D-nii Spiridon şi Const. Râpă, au contribuit la reuşita serbărei, prin producţia străjerilor şi a străjerelor, cari au dovedit că ştiu să fie gata la datorie.

D-na Preşedintă Dr. M. Spacovici, mulţumeşte colaboratorilor săi şi marelui public, pentru obolul dat, arătând că a reuşit să adune 6000 lei, cu această serbare, din care sumă jumătate va fi depusă pentru a creia un fond al subfilialei de Cruce Roşie, iar jumătate va fi utilizat pentru cantinele şcolare. Acum mai ales, când mulţi concentraţi au lăsat familiile în mizerie, este datoria subt filialei de Crucea Roşie să ocrotească micii copilaşi, adevăraţii străjeri ai ţării noastre.

Dl. Dr. Ştefan Ionescu a ţinut o conferinţă foarte documentată, cu recomandaţii practice, despre apărarea contra gazelor.

D-na Consilier Paşnicu, delegaţia Crucei Roşii a transmis mulţumirea filialei Iaşi, Comitetului cari în timp aşa de scurt a arătat rezultate aşa de frumoase. Pregătirea sufletească este cea mai minunată armă, pentru a asigura victoria în orice luptă.

D-na Eugenia Costriş, delegata Crucei Roşie Filiala Iaşi, a arătat exemple de activitate desfăşurată de Crucea Roşie, în Anglia, Franţa şi Germania. Toate aceste ţări au o organizaţie în care orce membră activează pentru a reduce la minimum suferinţa altora.

Dl. Mihai Dimitriu, învăţător, a terminat serbarea cu cântece şi dansuri executate de premilitari şi organizate de d-sa.

Serbarea s'a încheiat cu Imnul Regal intonat de străjeri, premilitari şi întreaga asistenţă. Un spectator

A născut un monstru

Bârlad, 21.—Femeia Antonia Th. Vasilache din com. Mireni-Tutova, a dat naştere unui monstru.

Monstrul are corpul normal însă nu are nas şi în loc de gură, posedă un fel de cioc de raţă.

Deschiderea cursurilor la şcoala „Steaua"

Duminică a avut loc la şcoala primară-complimentară „Steaua" din Str. Anast. Panu solemnitatea începerii cursurilor.

Au participat numeroşi părinţi şi elevele şcoalei, precum şi corpul didactic, în frunte cu direcţia, d-nele Dumitrescu şi Leibovici.

S'a oficiat o rugă pentru M. S. Regele şi Marele Veovod, după care a ţinut o impresionantă predică dl. dr. rabin Iosef Şafran.

Au mai luat cuvântul: d-na Zoller, din partea Comitetului d-na Dumitrescu, d-na Leibovici, dr. B. Fischer, —în numele Comunităţii Evreilor, ing. Buchman,—din partea Secţiei Culturale, Zaharia Weiss, etc. Au mai participat d-nii: av. H. Gherner, av. B. Kelpner, av. Carol Kron, Sigmund Packer, Iancu S. Leibovici, Lazăr Leibovici, Sol. Moscovici, Weinberg, av. Mitelman.

Se ştie că şcoala „Steaua" a fost recent preluată de către Comunitatea Evreilor.

D-na directoare Dumitrescu a ţinut să mulţumească Comunităţii pentru sprijinul acordat şcolii, cerând părinţilor elevelor ca să fie atenţi la purtarea copiilor cărora li cere muncă şi disciplină.

Solemnitatea a început şi s'a terminat prin intonarea imnului regal, de către corul copiilor. REP.

x Doamnele din tomaţiunile Crucea Roşie sânt rugate a veni cu rândul în gară, pentru a servi ceai refugiaţilor.

COMITETUL

Informaţiuni

x Datorită prea marei abundenţe de lucrări, d. prof. univ. Traian Ionescu Rezidentul Regal al ţinutului Prut, a suspendat audienţele pentru public, până la noui dispoziţiuni.

x Dl. Victor Iamandi ministrul justiţiei, a părăsit aseară Iaşul, înapoindu-se la Bucureşti.

x SECETA. — La Camera Agricolă, în urma rapoartelor primite din judeţ, s'a stabilit că din cauza secetei nu se poate începe semănatul grâului.

Recolta de porumb se prezintă excelentă în regiunea Târgul-Frumos-Cotnari; mediocră în regiunea Bivolari-Prut şi detestabilă în partea de sud a judeţului.

x D-l senator Mircea Bădărău, preşedintele Camerei de Agricultură, care se află la Bucureşti în interes de serviciu, se va reîntoarce în localitate Vineri.

Informaţiuni

x La Institutul de Surdo-Muţi *„Marele Voevod Mihai"* din Iaşi, str. Zmeu No. 3, este vacant pentru suplinire postul de secretar-contabil.

Doritorii a ocupa acest post vor înainta Direcţiunii cererile lor, cu acte, până la 25 Septemvrie a. c.

x Direcţia Şcolii primare de băeţi Junimea No. 1 „Moritz şi Betty Wachtel", anunţă că a deschis cursurile şi că se mai primesc noi înscrieri.

Deasemenea se primesc înscrieri şi pentru Grădina de copii mici „Gan Eladim".

x A fost arestat Isidor Marcovici din şoseaua Păcurari 80, având de executat o pedeapsă de 2 ani închisoare.

x MEMORIU MUNCITORESC.—Cu prilejul vizitei la Camera de Muncă a d-lui ministru al Muncii, prof. M. Ralea, breslele patronilor frizeri şi a muncitorilor din întreprinderile de higienă din ţinutul Prut i-au înaintat câte un memoriu în legătură cu urcarea cotelor ce le au de plătit la Casa Asigurărilor Sociale.

D. ministru a promis tot sprijinul său.

x Doamna Prof. Ana. Burada de la liceul „Oltea Doamna"-Iaşi, a fost numită în comisiunea de bacalaureat pentru centrul Chişinău.

x **Laboratorul de analize medicale, chimice şi microscopice Dr. Ratianu** autorizat de Min. Săn. Publice, execută analize complecte de urină, spute, secreţiuni, etc. precum şi orice analize ce interesează industria, comerţul şi higiena alimentară. Iaşi, Cuza Vodă 83.

Familia îndurerată, anunţă parastasul de un an al neuitatului şi mult iubitului lor

Leonida Gheorghiu

care va avea loc Duminică 24 Septembrie, la orele 11 a. m. la Cimitirul „Eternitatea", şi roagă pe toţi prietenii şi cunoscuţii să ia parte.

Inscrierile la Pregătirea Premilitară

INŞTIINŢARE

1) Se aduce la cunoştinţa tinerilor născuţi în anul 1921 în alte localităţi decât Municipiul Iaşi, şi care îşi au în prezent domiciliul în Iaşi, că sunt obligaţi să se prezinte pentru înscriere la pregătirea premilitară, la sediul Subinspectoratului Pregătirei Premilitare a Municipiului Iaşi, Strada Cuza Vodă Nr. 8, toţi acei vizaţi mai sus, aducând cu ei actul de naştere sau buletinul Biroului Populaţiei.

Inscrierile se fac începând din ziua de 1 Octombrie 1939, zilnic între orele 8—13 dim. şi 15—17 după masă.

2) Toţi tinerii născuţi în 1921, atât cei născuţi în Iaşi cât şi acei născuţi în alte localităţi, dar stabiliţi definitiv în Iaşi, se vor înscrie la la Circonscripţiile respective Poliţieneşti, cărora li s'a făcut cunoscut aceasta.

Vizita medicală a ambelor categorii de tineri, se va face de Domnii Medici ai Circonscripţiilor Sanitare respective domiciliului tânărului, dela data de 1 Octombrie până la data de 25 Octombrie a. c.

Domnilor Medici de Circonscripţie li s'au comunicat aceste dispoziţiuni.

Ziua de 28 Octombrie a. c. este ultima zi de vizită medicală, aşa că înscrierile vor fi termina teneaparat la 25 Oct. a. c.

3) Domnii Şefi de întreprinderi Industriale, Comerciale, patronii de Ateliere, magazine etc, sunt rugaţi a trimite tinerii din această categorie aflaţi în serviciul d-lor, atât la înscriere cât şi la vizita medicală, în zilele de lucru şi orele arătate mai sus.

Sub-Inspectoratul P. P. al Municipiului Iaşi

PE UNDE A TRECUT RAZBOIUL

Un pod stricat, peste Bug (în Polonia)

Două exerciţii de apărare pasivă au loc Sîmbătă la Iaşi

INŞTIINŢARE

Se aduce la cunoştinţa publicului ieşean că, în conformitate cu ordinele Ministerului de Interne şi M. A. M.

Primăria Municipiului Iaşi a organizat două exerciţii de apărare pasivă, pentru ziua de 23 Septembrie 1939.

Exerciţiile vor avea loc: primul la orele 13 şi al doilea la orele 19.30.

Cu această ocazie publicul este insistent rugat a respecta în totul prescripţiunile publicate în consemnul dat de Primărie, afişat şi distribuit stabilimentelor de tot felul, cât şi populaţiei.

La exerciţiul de zi va avea loc o demonstraţie de yperitarea terenului în P. Unirei în care scop locul yperitat va fi reprezintat prin ridicarea unui fanion galben; iar la cel de noapte va avea loc o demonstraţie de stingerea incendiilor la Hotelul Traian din Piaţa Unirei, incendiu care va fi reprezentat prin ridicarea unui fanion roşu.

Toată vara Bucureştiul a râs cu hohote la comedia

Ti-a făcut cu ochiul

cu marele comic

VASILIU-BIRLIC

LA IAŞI spectacolul se oferă la 27 Septemb. la „Trianon". Biletele la Agenţia „Gheorghiu"

Informaţiuni

x *Dentist R. Prozementer* Strada Cuza Vodă 42 (casele Cristofor) întorcându-se în localitate şi-a reluat consultaţii zilnice între orele 10—2 d. a. şi 4—7.

x **La Liceul de fete „Oltea Doamna"** Iaşi, se va ţine în ziua de 5 Octombrie 1939, a a doua oară licitaţie publică, pentru aprovizionarea Internatului pe anul 1939 | 1940, cu carne, făină, coloniale, lapte şi brânzeturi.

Comitetul

x *D-na dentistă L. Carc* întorcându-se în localitate şi-a reluat consultaţiile în cabinetul din Piaţa Unirei (colţ cu Săulescu) orele 10—1, 4—7.

x La o masă copioasă nu trebue să lipsească „Borvizul de Borsec".

x **D. Docent Dr. Hurmuzachi** *conf. universitar, întorcându-se în localitate şi-a reluat consultaţiile în str. Lăpuşneanu No. 20, între 2—5 p. m.*

x **Dr. S. CAUFMAN** dela facultatea de medicină din Paris. *Boli destomac, intestine, ficat şi rect.* Tratamentul hemoroizlor prin injecţii sclerozante şi electrocoagulare. Rectosigmoidoscopie. Str. Banu 8 (lângă Conservator). Consult. $9^1/_2$ — $11^1/_2$ 3—6 p. m.

x **Dr. M. Segall** *medic de spital, — consultă şi operează boli de nas, gât şi urechi în str. Cuza Vodă 83. Telef. 1767.*

x Pentru comenzi de BORVIZ DE BORSEC, adresaţi-vă reprezentantului societăţii, — Dl. Vasile Mândru, la cinematograful „Sidoli", telefon 2059 şi la biroul de agentură şi comision Mândru, tel. 1516.

„Chino-vinul Dr. Ratianu" excelent tonic cu China, Cola, Guarana, Genţiană şi Glicerofosfat de Calciu, întăreşte organismul, dându-i vigoare. Se recomandă cu mare succes convalescenţilor şi anemicilor, mărindu-le poftа de mâncare. Depozit: Farmacia Dr. Ratianu str. Cuza Vodă No. 83.

Publicaţiune

Se aduce la cunoştinţa celor ce aparţin de Cercul de Recrutare Iaşi şi cari în toamna anului 1938 fiind chemaţi la revizuirea Medicală la Spitalul Militar Iaşi, au fost găsiţi buni pentru serviciul militar sau serviciul auxiliar, de a se prezenta la acest Cerc cu o cerere timbrată şi 2 fotografii certificate de Poliţia Circ. respective sau Postul de Jandarmi, pentru a se înainta unităţii unde a fost repartizat în vederea eliberărei livretului militar Md. E. ce trebue să-l posede fiecare cetăţean.

Comand. Cercului de Recrutare Iaşi.

Lct. Colonel, D. GEANOLU

x Toată lumea râde, cântă şi se inveseleşte! alături de dulcea vedetă de 17 ani Deana Durbin în „O fetiţă drăcoasă" cu Herbert Marshall. Azi la „Scala".

Crucea Roşie

Cursurile de infirmiere voluntare

Persoanele cari doresc a se înscrie la cursurile de *Infirmiere voluntare ale Crucei Roşii* sânt rugate a veni la sediul filialei din strada Spitalul Militar între orele 17—18 în fiecare zi de lucru pentru a se înscrie ca membru, aducând şi actele următoare:

1. Actul de naştere
2. Certificat de studii de la 4 clase secundare în sus
3. Certificat de naţionalitate,

Persoanele sub 18 ani vor avea autorizaţia părinţilor; cele măritate—învoirea soţului.

Nu se plăteşte nici o taxă şi nu există concurs.

Insignă specială în folosul Crucei Roşii

APEL

Societatea Naţională de „Cruce Roşie" Filiala Iaşi, face cunoscut că în cadrul lunei Iaşului, se vinde o insignă specială. Beneficiile vor mări fondul Asociaţiei şi vor contribui la mioşorarea suferinţelor, propovăduind noţiunile de igienă în timp de pace şi pregătind materialul necesar şi personal devotat şi bine instruit, pentru îngrijirea bolnavilor în timp de nenorociri.

Avem convingerea că marele public, va înţălege să dea obolul său, pentru a ajuta Societatea Crucea Roşie, să-şi îndeplinească misiunea sa

In memoria Elenei Meissner

APEL

Comitetul Asociaţiei feministe a luat iniţiativa de a cinsti memoria valoroasei române, bunei cetăţene a Iaşului, iubitei profesoare, neobositei binefăcătoare şi nepreţuitei sale Preşedintă, celeia ce a fost Elena Meissner, printr'o broşură omagială care să-i consacre memoria pentru viitor.

Comitetul roagă pe oricine ar fi dorit să-i aducă un ultim rămas bun în faţa mormântului, sau să-i închine câteva gânduri, a le alătura acestei broşuri, trimeţindu-le pe adresa secretarei d-na Laura Roiu-27, Lascar Catargiu Loco.

Fotografii pe porcelan pentru morminte

Durabilitate garantată, comandaţi la cunoscutul studio fotografic

ZAHARIA WEISS

ULTIMA ORA

PE FRONTUL DIPLOMATIC ŞI MILITAR

Declaraţiile d-lui Chamberlain

Londra 21—D. Chamberlain a rostit eri după masă în Camera Comunelor discursul anunţat.

După ce anunţă trecerea trupelor ruseşti pe teritoriul Poloniei, primul ministru britanic spune că dacă Anglia şi Franţa n'au putut împiedica prăbuşirea Poloniei, ele însă nu vor uita obligaţiile lor faţă de această ţară.

Nu este obiceiul nostru, a spus premierul englez, să recurgem la ameninţări sau laude, şi poate deaceia guvernanţii germani nu ne înţeleg. Citează apoi părţi din discursul d-lui Hitler, pe care le combate. Insă, aceia ce am căutat în zadar în tot discursul Führerului, spune d. Chamberlain, este un cuvânt pentru bravii soldaţi care îşi dau viaţa în acest război al lui, sau vre-o mângâere pentru femeile şi copiii rămaşi fără sprijin.

După ce se ocupă de progresul metodic al trupelor franceze pe frontul de vest, premierul vorbind de războiul naval afirmă că ceiace a reuşit flota engleză în decurs de două săptămâni dela declanşarea actualului război, nu a obţinut în tot decursul războiului trecut.

Atunci am stat în defensivă faţă de atacurile submarinelor germane; Acum am distrus 6—7 submarine în atară de cele 5 distruse de flota franceză. Insă, sistemul nostru de luptă nu costă vieţi omeneşti, pe când minarea în larg şi atacurile date de submarine au făcut multe sute de victime.

Lupta nimicitoare dela Kutno

Berlin 21. (Rador)—Agenţia DNB transmite următorul comunicat oficial al înaltului comandamen german.:

Bătălia din bucla Vistulei, începută acum vreo săptămână în apropiere de Kutno şi desfăşurată apoi spre răsărit în direcţia râului Bzura, apare acum drept cea mai mare bătălie de nimicire din toate timpurile. Numărul prizonierilor luaţi eri, numai pe Bzura, a fost de 105 000 şi acest număr creşte neîncetat. La aceasta trebue să se adauge pierderile extraordinare de mari ale inamicului în morţi şi răniţi. Materialul de răsboiu cucerit este imens.

Polonii mai rezistă serios numai în fortăreaţa Modlin, la sud de ea şi la Varşovia.

Trupele noastre care, în urmărirea adversarului, au înaintat până la linia Etry-Lemberg-Brest-Bialystok, după distrugerea completă a adversarului în aceste regiuni, se retrag pe linia de demarcaţie definitivă, convenită între guvernul german şi cel rus.

Luptele din apropiere de Gdingen (Gdynia) s'au terminat eri prin ocuparea portului militar.

Trupele noastre au luat mai multe mii de prizonieri. Vasul-şcoală Schleswig-Holstein şi principalele elemente ale curăţitoarelor de mine au intervenit cu efect în luptă.

Activitatea forţelor aeriene s'a mărginit pe întregul front, la recunoaşteri.

Pe frontul de vest, acţiuni locale de patrule.

*

Berlin 21 (D. N. B.) — Cercurile militare germane relevă caracterul deosebit de înverşunat a luptei dela Kutno unde a fost bătută o mare armată poloneză.

Germanii arată că perderile polonezilor sunt deosebit de mari şi aseamănă această luptă cu acea dela Tannenberg din 1914.

*

Berlin 21 — Agenţia „Deutsche Dienst" transmite că războiul în răsărit este terminat. Ultimele trupe poloneze se prădau armatei germane şi ruseşti.

Germanii au început să se retragă din regiunile ce urmează a fi ocupate de ruşi.

Continuă numai operaţiuni de poliţie pentru curăţirea terenului, de franctirori şi elemente izolate.

Asaltul asupra Varşoviei

Zurich 21. (A. T. E.) Radio Varşovia a anunţat că trupele germane au luat cu asalt cartierele Praga şi Wola.

In unele sectoare se dau lupte la baionete.

*

Paris 21 (Havas).—Colonelul Lipinsky, unul din apărătorii Varşoviei, a ţinut eri o cuvântare la Radio Varşovia, spunând că deocamdată calmul domneşte în tot oraşul. Magazinele sunt deschise. După două zile de acalmie ne putem aştepta la o nouă ploaie de bombe ucigătoare.

Ştim că la Kutno au loc lupte îndârjite. Am aflat de rezistenţa frumoasă ce a opus'o până acum Lembergul.

Varşovia, citadela noastră, rezistă şi va rezista tuturor asalturilor duşmane.

*

Tot agenţia Havas transmite că postul de radio Varşovia a anunţat astănoapte la ora 12, că după o aprigă luptă la baionetă, trupele poloneze au reuşit să-şi întărească poziţiile.

Cavaleria polonă a şarjat cu succes.

In cursul zilei de eri au avut loc trei reprize de atac aerian asupra capitalei, care au avut ca rezultat distrugerea restului ce mai rămăsese din Castelul regal şi din muzeul avariat anterior.

Pentruce rezistă Varşovia

Berlin 21 (D. N. B.). In privinţa apărării Varşoviei, cercurile germane au prins unele transmisiuni de radio din care se poate constata că cercurile engleze şi americane au îndemnat Varşovia să reziste.

Aceasta, cu scopul de a uşura anumite susţineri la congresul pan-american dela Panama.

Misiunea militară germană la Moscova

Berlin 21. (D. N. B.) — O delegaţie de ofiţeri germani a plecat la Moscova în vederea unor negocieri speciale.

*

Moscova 21, (Tass). — O delegaţie de ofiţeri germani compusă din 2 colonei, din care unul din aviaţie, un căpitan, un locotinent, etc., a sosit eri la Moscova.

*

Paris 21 (Havas). Câţiva ofiţeri germani dela Koenigsberg s'au dus la Moscova pentru a soluţiona chestiunile technice care rezultă din luarea de contact a trupelor germane şi ruseşti în Polonia

Conferinţă germano-sovietică

Paris 21 (Havas). — Frontierele noului stat polonez vor fi fixate într'o conferinţă germano-sovietică.

La conferinţă va participa şi Lituania, căreia i se va retroceda oraşul Wilna.

Estonia se apără de acuzaţiile ruseşti

Roma 21.— Agenţia Stefani află din Reval (Talinn) că cercurile conducătoare declară că Estonia este complect străină de acuzaţia adusă de către presa sovietică, cum că ar simpatiza cu unii din beligeranţ, sau că ar adăposti submarine străine.

Rusia n'are intenţii agresive faţă de statele Baltice

Kaunas 21 (Agenţia oficială).—Cercurile politice sovietice dezmint zvonurile tendenţioase despre o intenţie agresivă a Rusiei împotriva statelor baltice.

Ruşii sovietizează Galiţia

Roma 21 (Stefani) — Ziarul „Stampa" ocupându-se de cursa de viteză la care au concurat, în ultimele zile, trupele germane şi cele sovietice în sudul Poloniei pentru a atinge graniţa ungară, scrie că ea s'a terminat prin victoria ruşilor, care au ocupat complect colţul de graniţă : ungaro-polono-român.

*

Roma 21. (Stefani)—Continuând înaintarea, trupele ruseşti după ocuparea satelor şi târgurilor poloneze, procedează imediat la destituirea funcţionarilor conducători şi ordonă alcătuirea de soviete locale, care preiau conducerea.

Ministrul de externe turc, spre Moscova

Ankara 21. (A. T. O.) Ministrul de externe, d. Saracioglu, se îmbarcă mâine la Istambul pe un vapor care-l va transporta la Odesa, de unde se va duce la Moscova.

Dl. Saracioglu este însoţit de ministrul sovietic la Ankara.

Germanii pregătesc ofensiva împotriva Franţei?

Londra 21 (Reuter).—Informaţiuni sosite la comandamente anglo-franceze, arată că germanii pregătesc o mare ofensivă în vest, pentru luna Octombrie.

Era plănuit un atac prin Elveţia. Insă din cauza dificultăţilor mari teritoriale, s'a ambandonat acest proect.

E probabil că se va încerca atacul prin Belgia, unde fortificaţiile sunt mai slabe decât acelea ale liniei Maginot.

Generalul Brauchitsch pe frontul francez

Berlin 21 (D. N. B.)—Generalul Brauchitsch, comandantul suprem al trupelor germane, a sosit eri pe frontul de vest.

Generalul a vizitat trupele din prima linie.

In regiunea Saar, generalul Brauchitsch a fost călduros salutat de populaţie şi armată.

*

Berlin 21 (D. N. B.)— Generalul Brauchitsch a dat un ordin de zi armatei de vest în care arată că trupele germane au înregistrat în Polonia victorii fulgerătoare, neputând fi oprite nici de automobilele blindate, nici de întăriturile de beton, nici de drumurile rele, nici de rezistenţa îndârjită a polonezilor.

Această victorie în mare măsură ajutată de rezistenţa trupelor din apus care au ţinut în loc pe adversari, permiţând astfel trupelor din răsărit să-şi îndeplinească misiunea.

Constituire la Washington sub preşidenţia d-lui Roosevelt

Washington 21.—Agenţia oficială anunţă că eri la Casa Albă, d. Roosevelt a prezidat conferinţa şefilor politici în vederea întrunirei în şedinţa extraordinară a Congresului.

S'au discutat toate modalităţile pentru menţinerea neutralităţii Statelor-Unite precum şi chestiunea ridicărei embargoului pentru arme şi muniţii.

De asemenea, a avut loc un schimb de vederi în chestiunea călătoriei cetăţenilor americani pe vasele beligeranţilor.

Preşedintele a făcut un apel la membrii prezenţi de a arăta tuturor acordul deplin dintre şefii americani în chestiunile grave care preocupă azi omenirea.

S'a redactat apoi un proect de lege pentru revizuirea legii neutralităţii şi pentru ridicarea embargoului, care va fi depus în Congres.

Prefectura Jud. Iaşi

INŞTIINŢARE

Prefectura judeţului Iaşi aduce la cunoştinţa publicului că este interzis a se cumpăra zloţi dela refugiaţii poloni şi că Banca Naţională nu schimbă şi nu va schimba această monedă, decât personal refugiaţilor bine identificaţi prin documente.

Oricine va fi dovedit că a mijlocit asemenea schimburi nepermise, va fi internat în lagăr.

*

Prefectura judeţului Iaşi aduce la cunoştinţa publicului că este cu desăvârşire interzis cumpărarea de automobile sau vechicule cu tracţiune animală dela refugiaţii poloni.

Orice vânzare de acest fel s'ar încerca, va fi nulă, iar vechiculele vor fi confiscate.

x FURT. — Hoţi necunoscuţi s'au introdus într'o magazie dela locuinţa d-lui prof. Gh. Iordăchescu din strada Stroici 37, furând mai multe lucruri.

Vapor englez scufundat

Londra 21 (Reuter).—Vaporul englez „Cafiristan" de 5 mii tone a fost torpilat de un submarin german şi s'a scufundat. 29 marinari au fost salvaţi, iar 5 s'au înecat.

Informaţiuni

x Cu ocazia executării exerciţiilor de alarmă organizate de primăria municipiului Iaşi, toate instituţiile publice şi stabilimentele industriale de toate categoriile, îşi vor aplica planul de apărare pasivă.

x ACCIDENT.— Camionul 2040 Iaşi, proprietatea d-nei Roza Dascalu, (rechiziţionat actualmente), fiind condus cu viteză de şoferul Dragan Victor, a intrat într'o râpă pe str. Aurora, sfărâmându-se complect.

D. comisar Grigorianu ancheteză cazul.

x TRAGEDIA UNUI COPIL.—A fost adus la poliţie copilul Grecu Constantin din str. Tăetoarei 32, găsit vagabondând.

Copilul arată că-i orfan de ambii părinţi; a locuit la o rudă, care însă l-ar fi alungat, spunând că vremurile sunt grele şi nu-l mai poate ţine.

D. comisar Mircescu, ancheteză cazul.

Nu-i îngăduit să se cumpere obiecte dela refugiaţii poloneji

Cernăuţi 21. -- Dl. general Gabriel Marinescu, a dat o ordonanţă în care arată că mulţi refugiaţi poloni îşi vând obiectele, pe preţuri derizorii.

Ordonanţa interzice cu desăvârşire asemenea comerţ.

Persoanele care au făcut cumpărături de la refugiaţii poloni, trebue să depue obiectele în termen de 3 zile.

Cine va nesocoti această ordonanţă, va fi arestat şi trimis în judecată.

Respectarea desăvîrşită a graniţelor României

Roma 21.—(Rompress) — Corespondentul special al agenţiei Stefani comunică dela frontiera României, Miercuri dimineaţa, că trupele ruseşti remarcă marea corectitudine a autorităţilor româneşti pentru păstrarea intactă a neutralităţii ţării.

După conferinţa comisiunii mixte ruso-română pentru regularea chestiunilor de frontieră comandantul rus a declarat că autorităţile politice şi militare ruse au primit instrucţiuni de a respecta cu multă grije frontiera Romîniei.

Trupele ruseşti vor executa întocmai aceste ordine.

In apropierea oraşului de frontieră Zalesczyki două tanculi ruseşti au trecut din greşală peste frontiera României, însă ofiţerul rus răspunzător pentru aceasta, a explicat imediat autorităţilor româneşti că a fost vorba de o eroare.

Agenţia Stefani transmite mai departe că în multe locuri din apropierea frontierei româneşti, populaţia ukraniană s'a arătat ostilă faţă de trupele poloneze.

SPHINX

untelemnul celor pretenţioşi.

Numai în bidoane originale.

Azi la Scala

3 premiere formidabile
Celebra vedetă de 17 ani
Deanna Durbin
cântă şi cucereşte în
O fetiţă delicioasă
cu Herbert Marshall
la orele 5 şi 9.30 seara
Prizonierul din Zenda
cu RONALD COLMAN
Madeleine Caroll
Douglas Fairbanks
la orele 3.30 şi 8 seara
Bestia Umană
SIMONE SIMON
cu JEAN GABIN
la orele 6.30 şi 11 seara

PAGA 12

Avioane polone în Bulgaria

Sofia 21 (A. T. B).—Două avioane militare poloneze au aterisat în nordul Bulgariei. Aviatorii au fost internaţi.

Generali căzuţi în luptă

Kaunas 21 (Agenţia Lituană).—Se anunţă că, în luptele de la Kutno, au murit generalii poloneji Kostnicki şi Mond. Lembergul încă rezistă.

O nouă victorie a lui Joe Louis

New-York 21.—In matchul pentru campionatul de box, disputat la Detroit, Joe Louis a făcut knok-out la al 11-lea round, pe Bob Pastor.

x Crimă după crimă, este împins Jean Gabin să comită dintr'un impuls necunoscut, dar atât de zguduitor reliefat în filmul excepţional „Bestia umană" cu Simone Simon, azi la „Scala".

DE VÂNZARE imobilul din str. Apaduc 23, cu tot confortul, Aproape de Piaţa Hallei şi centru, având grădină cu pomi fructiferi şi flori. Condiţiuni favorabile.

ELEGANTUL CIRC FRANZINI RENUMITUL
instalat vis-a-vis de Liceul Naţional
Azi Joi 21 Sept. matineu ora 4 jum. şi seara la 9 jum!
2 REPREZENTAŢII 2
cu un program excepţional, complect nou.

ANUL XXXVI No. 9750

1 LEU

SAMBATA 23 SEPTEMBRIE 1939

ABONAMENTE:
Lei 350. . . . . pe un an
" 180. . . . . " 6 luni
" 90. . . . . " 3 luni
" 35. . . . . " 1 lună
" 1500. . . Instituţii publice

Atelierele tipografice „Opinia"
IAŞI STR. LAPUŞNEANU 37

OPINIA

Ziar popular cotidian

TELEFOANE
Redacţia. . . . No. 1379
Administratia . . . " 1299
Serv. de noapte red. . . " 1436
Ad-ţia de noapte . . . " 1633

Redacţia şi Administraţia
IAŞI STR. LAPUŞNEANU 37

Director C. R. GHIULEA

Funeralii naţionale pentru Armand Călinescu

Pedepsirea exemplară a asasinilor

Proclamaţia guvernului

Bucureşti 22.—Noul şef al guvernului şi noui miniştri au depus aseară jurământul în faţa M. S. Regelui.

La ora 10 şi jum. noapte guvernul s'a întrunit în consiliu. Dl. general Gh. Argeşanu preşedintele consiliului, a dat cetire următoarei proclamaţii către ţară:

— Ţara întreagă este îndurerată de mişeleasca asasinare a preşedintelui de consiliu Armand Călinescu. Indignarea se manifestă puternic în toate unghiurile ţării.

Armand Călinescu a stat neclintit, cu energie înţeleaptă şi neşovăitoare, la postul de comandă, muncind neîncetat pentru binele, liniştea şi apărarea patriei.

Guvernul, în asentimentul unanim al ţării, aduce omagiul cel mai pios aceluia care, în vremuri excepţional de grele, a sacrificat pentru ţară: muncă, inteligenţă, energie, patriotism şi însăşi viaţa.

Neuitate vor fi memoria şi faptele acestui mare român.

Guvernul a luat măsurile necesare pentru aplicarea de sancţiuni exemplare.

Pentru menţinerea liniştei, guvernul a dat dispoziţii necruţătoare.

Politica de pace şi neutralitate

România va urma mai departe (continuă proclamaţia), cu o nezdruncinată voinţă, politica de pace, străduindu-se să întărească, faţă de toţi vecinii, raporturile de încredere bună înţelegere şi o strictă neutralitate în conflictul actual.

Asasinii au fost executaţi

Bucureşti 22.— Autorităţile au dat aseară următorul comunicat:

Asasinii Primului Ministru Armand Călinescu au fost executaţi eri prin împuşcare, în acelaş loc unde a avut loc asasinatul.

*

Cele 9 cadavre ale asasinilor, vor sta pe locul execuţiei până astăzi la ora 4 după amiază.

Acolo este aşezat o placardă cu următoarea inscripţie: „Aceasta va fi de aci înainte, soarta asasinilor trădători de ţară".

Funerarii naţionale

Bucureşti 22.—O consfătuire ministerială s'a ţinut aseară la Palatul Cotroceni. Apoi membrii guvernului s'au dus la spitalul militar „Regina Elisabeta" unde se află depus corpul lui Armand Călinescu şi unde s'a oficiat o scurtă slujbă religioasă.

*

Printr'un jurnal al consiliului de miniştrii, s'au hotărât funerarii naţionale.

Astăzi la ora 11 dimineaţă se oficiază un serviciu religios la spitalul militar, în prezenţa membrilor familiei şi membrilor guvernului.

Apoi corpul va fi transportat la Ateneul Român şi va fi depus în rotondă, unde va fi expus trei zile.

Publicul va putea face pelerinaj prin faţa catafalcului până Duminică dimineaţă.

Duminică la ora 10 dimineaţă va începe slujba prohodului; apoi cortegiul va porni spre gară, iar corpul neînsufleţit va fi transportat la Curtea de Argeş, unde va fi inhumat conform dorinţei testamentare a defunctului.

Doliul general

La locuinţa defunctului din str. Dr. Clunet, s'au prezentat aseară toţi miniştrii şi înalţii demnitari şi au exprimat condoleanţe familiei.

La Preşedinţia consiliului de miniştri s'a deschis un registru în care au semnat toţi membrii corpului diplomatic şi numeroase alte personalităţi.

Din toată lumea sosesc telegrame de condoleanţe.

Toate spectacolele şi muzicele în localurile publice au fost suspendate pentru zilele de Vineri, Sâmbătă şi Duminică.

La toate instituţiile publice s'a arborat drapelul îndoliat.

Telegrama d-lui Iorga

Dl. prof. N. Iorga, Consilier Regal, a trimis D-nei Călinescu următoarea telegramă:

„Din toată inima iau parte la imensa Dvs. durere".

N. IORGA

Devotamentul muncitorimii pentru M. S. Regele

Reprezentanţii breslelor muncitoreşti au trimis M. S. Regelui următoarea telegramă:

„Muncitorimea română, prin reprezentanţii breslelor, adânc îndurerată, vestejeşte crima odioasă săvârşită contra primului sfetnic al M. Voastre, căreia îi va păstra adâncă recunoştinţă pentru marile servicii aduse ţării în timpurile grele prin care trecem şi asigură pe M. Voastră că este neclintită şi neînfricată în jurul Tronului şi gata la orice jertfe pentru apărarea ţării".

Semnează d-nii: I. Flueraş, Eftimie Gherman, Gh. Grigorovici, I. Jumanca, Gh. Stroia, T. Stroja, etc.

*

Odată cu Primul Ministru a căzut jertfă şi poliţistul Androne, o figură familiară şi care de 12 ani avea misiunea de a însoţi pe miniştrii de interne.

Era foarte vigilent la datorie şi unul dintre cei mai preţuiţi agenţi de siguranţă.

Complectarea cabinetului

Dl. general Argeşeanu numit preşedinte al Consiliului

Bucureşti 22. — Aseară a fost publicat următorul Decret Regal:

„In urma asasinării d-lui Armand Călinescu, preşedinte al Consiliului de Miniştri, Ministru de Interne şi Ministru ad-interim la Apărarea Naţională, pe baza artic. 46 din Constituţiune, am decretat şi decretăm:

Dl. *general Gh. Argeşanu*, fost preşedinte interimar al Consiliului de Miniştri fost ministru de război, este numit titular al Preşedinţiei Consiliului de Miniştri.

Dl. *general Gabriel Marinescu*, Subsecretar de Stat pe lângă departamentul Ministerului de Interne, este numit ministru secretar de stat la acest departament.

Dl. *general Ion Ilcuş*, este numit secretar de stat la ministerul Apărării naţionale.

Dat la Palatul Regal astăzi 21 Septembrie 1939.

ss. CAROL

Noul ministru al României la Roma

D. Alexandru Duiliu Zamfirescu, trimis extraordinar şi ministru plenipotenţiar al nostru la Roma, este rechemat, pe ziua de 25 Septembrie 1939, în administraţia centrală a ministerului afacerilor străine.

D. Raoul V. Bossy, actual trimis extraordinar şi ministru plenipotenţiar al nostru la Budapesta, este numit, pe ziua de 29 Septembrie 1939, în aceeaşi calitate, la Roma.

Expozeul d-lui Roosevelt

în congresul american

Washington 22 (Ag. oficială).—Preşedintele Roosevelt a ţinut astăzi un mare discurs în faţa congresului, în care a declarat că deocamdată nu cere să se voteze nici o altă lege de cât aceia a ridicării embargoului, care astăzi avantajează pe ţările beligerante terestre în defavoarea celor maritime.

Susţin, a spus preşedintele, că modificarea acestei legi va contribui foarte mult la salvarea păcei internaţionale.

In caz de pericol pentru Statele Unite, voi convoca imediat congresul în şedinţă extraordinară.

Dl. Roosevelt a încheiat cerând unirea tuturor, în interesul patriei.

Se tratează un pact între Rusia, Germania, Italia şi Japonia

Copenhaga 22. (Agenţia oficială). — Ziarele publică telegrame din Berlin care arată ca ar fi posibil să se încheie un pact între Rusia, Germania, Italia şi Japonia.

O activitate intensă diplomatică se desfăşoară în această direcţie.

Dl. Voroşilov la Berlin?

Amsterdam 22 (Havas). —Se afirmă că în ziua de 30 Septembrie, Mareşalul Voroşilov va sosi la Berlin.

Linia de demarcaţie

Moscova 22. (Tass) — Misiunea militară germană care a sosit eri aici, pleacă astăzi, reîntorcându-se cu avionul în Germania.

Cercurile iniţiate afirmă că s'a stabilit un acord provizor, însă complect, asupra liniei de demarcaţie la care să se oprească trupele sovietice şi cele germane.

De vânzare

o sufragerie complectă şi un piano. A se adresa la ziar sub M. U.

x Dr. M. Segall *medic de spital, — consultă şi operează boli de nas, gât şi urechi în str. Cuza Vodă 83. Telef. 1767.*

Descompunerea armatei poloneze

Comunicare germană

Berlin 22. (D.N.B.) Comunicatul comandamentului armatei germane anunţă că numărul prizonierilor poloni capturaţi în ultimele două zile în bucla dela Vistula, este azi de 170.000, fiind mereu în creştere. O singură armată germană a capturat 320 tunuri şi 40 care de asalt.

In sectorul de Sud, San-Tomasof am capturat 60.000 prizonieri, 108 tunuri uşoare şi 22 tunuri de artilerie grea.

In sectorul Gdynia am făcut prizonieri 350 ofiţeri, 12.000 soldaţi şi 40 tunuri.

Comunicatul sovietic

Moscova 22 (Tass)—Comunicatul armatei sovietice anunţă că în sectorul de Nord, trupele ruse au ocupat oraşul Grodno. Trei divizii de infanterie şi două brigăzi de cavalerie polone au fost dezarmate.

Am făcut 60.000 prizonieri, ofiţeri şi soldaţi. Am capturat 280 tunuri şi 120 avioane.

In sectorul de Sud, trupele sovietice au ocupat localităţile Kovel şi Lwow (Lembarg).

*

Londra 22 (Reuter) Trupele poloneze mai rezistă în patru locuri:

La Varşovia, Modlin, Golful Hella şi la Gora-Kalvaria sud-est de Varşovia.

Inspectoratul IV Regional a Pregătirii Premilitare

ORDIN DE ZI No. 29
din 19 Septembrie 1939

Având în vedere raportul No. 54 | 939 al Subinspectoratului P. P. Roman, prin care face cunoscut că Doamna Cornelia Ionescu, învăţătoare, văzând că atât Locot. de rezervă Petre Ionescu, comandantul subcentrului P. P. Porceşti-Roman, cât şi înlocuitorul său sunt concentraţi la regimente,

a luat din proprie iniţiativă comanda subcentrului P. P. Porceşti-Roman, raportând că va continua activitatea premilitară conform ordinilor şi dispoziţiunilor primite.

ORDON

citarea sa prin ordin de zi pe Inspectoratul IV Regional P.P.

Fapta Doamnei Cornelia Ionescu vorbeşte de la sine.

Numai astfel, însufleţiţi de iubirea sfântă de Rege şi Ţară vom putea ca tânăr şi bătrân, bărbat şi femeie să ne înălţăm în toate împrejurările până la vrednicia înaintaşilor noştri care ne-au lăsat prin grele jertfe o ţară mândră şi bogată.

Acest ordin de zi se va citi în prima şedinţă la raportul subcentrelor sub arme.

Inspector IV Regional P.P.
Colonelul Dr.
(ss) V. NĂDEJDE

x Camera de Comerţ a primit azi dimineaţă un model tip pentru declaraţiile pe care trebue să le facă comercianţii de obiecte de primă necesitate.

x BORVIZUL DE BORSEC uşurează accesele în bolile de ficat şi de rinichi.

Intimpinăm serioase dificultăţi în aprovizionarea cu hârtie. Deasemenea personalul ziarului este micşorat ca număr,—independent de voinţa noastră.

Sîntem, deci, siliţi să apărem numai în două pagini.

Este o măsură vremelnică pe care o vom înlătura îndată ce vor dispare cauzele care au produs-o.

Ruşii organizează Galiţia

Moscova 22 (Tass) — Trupele sovietice organizează teritorul Galiţiei pe măsură ce-l ocupă. Ziarul „Pravda" arată că administraţia este condusă de reprezentanţii armatei roşii împreună cu elemente locale de încredere.

In şcoli se introduc limbele ucrainiană şi belorusă, pe lângă cea poloneză. Deasemeni au apărut ziare în limbile ucrainiană şi rusească.

Pregătirea trupelor alpine italiene

Roma 22 (Stefani).—Ducele Mussolini a primit eri pe generalul Negri, comandantul trupelor alpine, cu care avut o discuţie prelungită.

In raportul prezentat, generalul Negri arată că trupele alpine, complect pregătite, sunt gata la orice ordin.

Discuţii italo-jugoslave

Belgrad 22 — Agenţia Avala anunţă că d. Macek, vicepreşedintele consiliului s'a întreţinut eri, în chip foarte cordial şi un timp îndelungat cu reprezentantul Italiei.

ORA 12

La locul crimei

Bucureşti 22 — Locul unde zac cadavrele asasinilor Primului Ministru este obiectul curiozităţii generale.

Mii de oameni se perindă, în perfectă ordine şi privesc cu dispreţ corpurile.

Delimitarea zonelor în Polonia

Moscova 22 (Tass).—Intre delegaţiile germană şi sovietică, s'a încheiat eri un aranjament provizor în ceiace priveşte delimitarea zonelor de ocupaţii în Polonia.

Un aranjament definitiv în privinţa chestiunei poloneze, va forma obiectul unor negocieri diplomatice ulterioare.

Operaţiile trupelor ruseşti

Moscova 22. (Tass) — In ziua de 21 Septembrie, trupele roşii s'au stabilit pe linia atinsă în ajun, curăţind teritorul de restul armatelor poloneze.

Trupele roşii au ocupat oraşul Pinsk şi au curăţat de resturile armatei poloneze cartierele oraşelor Lemberg şi Sarni.

*

Varşovia 22 (Havas)—Trupele poloneze au respins atacurile germane în cartierul Praga şi în cartierul de vest.

Ambasada sovietică din centrul oraşului a fost distrusă de bombele germane.

Concentrări în Ungaria

Budapesta 22 (Havas). Se află că guvernul maghiar a luat măsuri pentru concentrarea contingentelor 1911 şi 1912.

Suspendarea constituţiei în Siria

Beyruth 22 (Havas).—Dl. Puaux guvernatorul Siriei, în scopul de a satisface cerinţele populaţiilor musulmană şi creştină, a decretat modificarea constituţiei Libanului.

Totodată camera siriană a fost suspendată, iar atribuţiile consiliului de miniştri vor fi exercitate de un subsecretar de stat.

PRIMUL-MINISTRU ARMAND CALINESCU
a căzut la datorie!

Mâni criminale au răpus viața primului-ministru d. Armand Călinescu, — omul care a cârmuit statul în vremuri primejdioase, salvând nația dela prăbușire.

In scurt timp, Armand Călinescu a înfăptuit o epocală operă de refacere națională,—conducător energic, lucid, și în totul devotat țării și Coroanei.

Jertfa vieții lui înmărmurește neamul întreg.

Știrea oribilului asasinat a fost anunțată prin următorul comunicat:

Dl. Armand Călinescu, Președintele Consiliului de Miniștri, a fost asasinat mișelește astăzi 21 Septembrie ora 14 în apropiere de locuința sa.

Asasinii, membri ai fostei „Gărzi de fier" au fost arestați.

Noul Președinte al Consiliului de Miniștri va depune jurământul în cursul după amezii, după care va avea loc un Consiliu de Miniștri.

In țară domnește liniște perfectă și întreaga opinie publică vestejește asasinatul.

Cariera politică

In anul 1930, dl. Armand Călinescu a fost sub-secretar de stat la interne, iar din Iunie 1932 până în Noembrie 1933 a ocupat aceiași demnitate, în guvernul prezidat de Oct. Goga, constituit la 28 Decembrie 1937, a fost numit titular al internelor păstrând acelaș portofoliu în guvernele constituite la 10 Februarie și 30 Martie 1938 sub președinția I. P. S. S. Patriarhului Miron.

In noul guvern al „Frontului Renașterii Naționale", al-

ARMAND CĂLINESCU

cătuit la 1 Februarie 1939, dl. Ar. Călinescu a primit însărcinarea de vice-președinte al consiliului, rămânând titular al internelor și interimar al ministerului apărării naționale. După moartea I. P. S. S. Patriarhului Miron la 7 Februarie 1939, d. Armand Călinescu a fost numit președinte al Consiliului de miniștri.

In această calitate, d. Armand Călinescu a căzut la postul datoriei, răpus de orbirea răzbunării.

Nici un amestec din afară

O notă oficială, face următoarea precizare:

Cercetările au stabilit că acest odios atentat a fost săvârșit de unele elemente, rămășițe ale fostei „Gărzi de fier". Nu este vorba de un complot cu ramificații externe sau cu semnificație internațională. Se înlătură orice altă interpretare a acestui asasinat, deoarece d. Călinescu a urmat politica de neutralitate a României. Caracterul atentatului rezultă din ancheta și din declarațiile atentatorilor cât și din calitatea lor de membri ai fostei „Gărzi de fier".

Cum s'a produs asasinatul

Asupra atentatului, se dau — oficial — următoarele amănunte:

Eri la ora 2 fără un sfert mașina în care se găsea dl. prim ministru Armand Călinescu, întovărășit de un detectiv, având la volan pe șoferul de serviciu al Președinției Consiliului de miniștri, trecând în dreptul podului Elefterie a fost oprit de un camion având materiale de pavaj. In același loc câțiva pavagii lucrau la repararea străzei. Concomitent o mașină a abordat automobilul d-lui prim-ministru imobilizându-l.

Alte două automobile s'au apropiat de mașina d-lui Călinescu; din ele s'au coborît câțiva indivizi care s'au apropiat de vechiculul imobilizat, trăgând neîntrerupt focuri de pistol.

Au fost loviți mortal primul ministru d. Armand Călinescu și detectivul. Fostul șef al guvernului a fost trăsnit cu 11 gloanțe de revolver.

Șoferul a fost grav rănit. Publicul care s'a nimerit în acel loc, alarmat, s'a pus pe urma criminalilor.

Grupul atentatorilor a fugit la postul de radio difuziune, unde rănind pe portar și-a făcut loc în studio. Amenințând cu revolverul persoanele aflate acolo a transmis la radio acea știre care a surprins dureros pe toți auditorii din țară. Criminalul a fost pus în imposibilitate să dispară fiind predat poliției.

Doi din asasini s'au refugiat într'un imobil din Bul. Brătianu, unde s'au sinucis.

Șeful complotului este un oarecare avocat Dumitrescu, internat acum 6 săptămâni din Ucraina Subcarpatică. El era șef de grup din „Brigada cavalerilor morții". Asasinii sunt toți membrii ai rămășițelor fostei „Gărzi de Fier".

EPITROPIA SPITALULUI ISRAELIT DIN IAȘI

Convocare

Domnii membrii donatori și cotizanți ai Spitalului Israelit, sunt rugați a lua parte la Adunarea Generală Extraordinară care va avea loc în ziua de 24 Septembrie 1939 orele 10 a. m. în localul școalei „Steaua" David Herzenberg str. Anastasie Panu 11, la ordinea zilei fiind raportul comisiunei electorale, referitor la alegerea noului Epitropii.

Fiind a doua convocare Adunarea Generală Extraordinară va avea loc cu orice număr de membrii prezenți.

Președinte, ss) Isac Popper
Secretar G-ral, ss) Jean Hefter

x BORVIZ DE BORSEC se ia pentru o bună digestie.

RAIONUL DE CONFECȚIUNI DE DAMĂ
CRISTIAN
PRIMEȘTE ZILNIC NOUTĂȚI IN MODELE ORIGINALE, — ROCHII, MANTOURI, BLANURI

Inaugurarea noilor băi
ale Spitalului Sf. Spiridon

Eri dimineață a avut loc solemnitatea sfințirei și deschiderii noilor băi ale Triajului Spitalului Sf. Spiridon din localitate. A luat parte întreg personalul medical și administrativ al instituției, în frunte cu d-nii: epitropi prof. dr. Gr. T. Popa și C. R. Ghiulea, și A. M. Frimu director general,

Slujba religioasă a fost oficiată de pr. I. Solomei, după care S. Sa a ținut o scurtă cuvântare, preamărind opera înfăptuită de Epitropie, după un plan întocmit de d. epitrop prof. dr. I. Bălteanu, în colaborare cu d. dr. Gr. Gr. Iamandi, medicul șef al Triajului.

A luat apoi cuvântul d. epitrop prof. dr. Gr. T. Popa, care începe prin a arăta că solemnitatea de astăzi are o deosebită importanță, prin faptul că se pune în funcțiune o secție din cele mai însemnate ale spitalului.

In continuare, d. epitrop Gr. T. Popa arată că deși instituția trece printr'o jenă financiară, totuși prin economii s'au putut realiza opere însemnate.

A urmat apoi sfințirea tuturor încăperilor băiei. Intreaga asistență a luat loc în cabinetul d-lui dr. Gr. Gr. Iamandi, unde s'a servit o gustare, cu care prilej d. epitrop C. R. Ghiulea a rostit un tuast.

EPITROPIA SPITALULUI ISRAELIT DIN IAȘI

Se aduce la cunoștința D-or studenți în Medicină că în ziua de 22 Octombrie 1939 ora 9 dim. va avea loc concursul de internat în cancelaria acestei Epitropii.

Condițiile de participare la acest concurs sunt prevăzute în regulamentul care este pus la dispoziția candidaților de către biroul Epitropiei în fiecare zi de lucru dela ora 11-1 a. m.

Epitropia

Vasilescu concentrat,
Vin Beceanu a luat.
Și a fost brav și rezistent
Pe întregul regiment.

SE ARENDEAZĂ imediat via și terenul proprietatea Weissbuch din Com. Ciurea satul Lunca-Cetățuia Jud. Iași ambele în suprafață de 120 Ha. aprox. pe termen de 7 ani începător dela 1 Ianuarie 1940.

Informațiuni avocat I. Seralimi girante, dom. Iași str. Sf. Sava No. 15.

SE CAUTĂ DE INCHIRIAT imobil având circa 10 camere și curte. A se adresa strada Cuza Vodă No. 22.

Cine a incercat s'a convins ce bun e untdelemnul SPHINX

Viza libretelor de pensie
pe luna Septembrie

Se aduce la cunoștința d-lor pensionari lunari că viza libretelor de pensie pe luna Sept. 1939 se va face după următorul itinerar:

Vineri 22 Sept. 1939 pensionarii I. O. V. și lit. A., Sâmbătă 23 Sept. cu lit. B., E. și U., Luni 25 Sept. cu lit. C., și F., Marți 26 Sept. cu lit. D., I. și Z., Miercuri 27 Sept. cu lit. G., J., E. și O. Joi 28 Sept. 1939, cu lit. M, H, și L, Vineri 29 Sept. pens. cu lit. N, P, și V, Sâmbătă 30 Sept. pens. cu lit. R. S, și T.

Plata se va face prin percepțiile respective, numai după sosirea acreditivului și ridicarea lui dela Banca Națională,

Nu se va acorda nici o viză cu anticipație pentru încasare.

D-nii pensionari sunt cu insistență rugați să respecte acest itinerar pentru a nu face în zadar un drum la Ad-ție.

Cei care nu se prezintă în ziua fixată, vor rămâne la urmă.

Deasemenea mai sunt rugați să întocmească cu atenție bonul de pensie, deoarece găsindu-se multe greșeli, cu corectarea lor se pierde din timpul util pentru viză și în consecință vor fi nevoiți să aștepte mai mult timp pentru obținerea libretului viza'.

Adunarea generală extraordinară
a membrilor Băncii blocului pensionarilor

In conformitate cu hotărîrea consiliului de Administrație al Blocului Pensionarilor ce s'a ținut zilele trecute, s'a decis ca pe ziua de 8 Octombrie a.c. să aibă loc adunarea generală extraordinară a membrilor băncei Blocului.

Se va discuta și hotărî asupra alegerei membrilor în conducerea Băncii.

La ordinea de zi vor fi următoarele: constituirea biroului și constatarea membrilor prezenți.

Va urma apoi alegerea a 3 membrii în consiliul de ad-ție în locul d-lor: Ion Dodon, E. Danalache și Ion Balmuș eșiți la sorți; ratificarea în consiliul de ad-ție a d-lui col. I. Adam cooptat în locul d-lui V. Munteanu și a d-lui căpt. Gh. Sfilos cooptat în locul d-lui C. Ionescu.

Membrii ieșiți la sorți pot fi realeși.

Voturile adunării se vor face prin ridicare de mâini, afară de cazul când o cincime din numărul membrilor prezenți vor cere votul secret, conform art. 39 din statut.

Nici un societar nu va avea decât un singur vot oricare ar fi părțile sociale ce le posedă.

In caz de împiedicare, societarul poate fi reprezentat în adunarea generală printr'un mandatar societar care trebue să aibă mandat scris, certificat de doi asociați.

Femeile măritate vor putea fi reprezentate prin soții lor, dacă sunt asociate și fără mandat scris.

REP.

Pentru familiile nevoiașe ale concentraților
și pentru ajutorarea refugiaților poloneji
către publicul ieșean

Apelul d-lui Rezident regal al Ținutului Prut și apelul d-lui Primar al Municipiului Iași, prin care ne cere să contribuim la ajutorarea familiilor lipsite de mijloace ale fraților noștri cari au răspuns cu grabă și voie bună la chemarea țării, pentru păzirea granițelor ei, precum și pentru ajutorarea refugiaților polonezi aflați pe teritoriul nostru fără nici un mijloc de existență—*este vocea lui Dzeu.*

Este vocea care trebue să deștepte în sufletul nostru cel mai sublim sentiment, din câte trebuie să sălășluiască în sufletul unui om și care trebuie să se găsească la baza oricărei organizațiuni sociale: *milа de aproapele și jertfirea pentru ușurarea suferinței or și durerilor lui.*

Deci să răspundem cu toții și cu inima bună, cererii și rugăminții ce ne fac cei 2 distinși conducători ai noștri și să contribuim, fiecare după puterile noastre, la formarea unui fond, din care să se poată da ajutoarele cuvenite fraților și prietenilor noștri în suferință.

Căci puterea fiecăruia, oricât ar fi ea de mică, devine o forță mare, dacă se adună cu mai multe la un loc. In Iași, de pildă, dacă toți cei mai nevoiași ar da lunar câte 5 lei, s'ar putea strânge cel puțin 250 mii lei lunar; cari adăugați la suma cu mult mai mare, care ar rezulta din contribuția celor înstăriți—căci aceștia, sigur, vor contribui cu mult mai mult—vor rezulta sume care vor putea fi chiar îndestulătoare, ca să înfăptuim cea mai măreață și mai creștinească dintre datoriile omenești: *ajutorarea aproapelui în suferință.*

Eu, din puținul meu avut, mă oblig să contribuesc cu 100 (una sută) lei lunar, fot timpul cât se va simți nevoia pentru care suntem solicitați acum.

Colonel Ion Zamfirescu

Pungași arestați

Am relatat arestarea pungașilor de buzunare Grișer Gherș zis Aron Herman și Ghendler Beer zis Boris, Berl, Patop.

Aceștia au venit cu ocazia „lunei Iașilor" să opereze în localitate.

Pungașii au fost cercetați de către d. comisar Dutru Iancu în legătură cu furtul comis în tramvai asupra d-lui av. Neculai Pontescu din Ștefănești pe când mergea spre expoziție, cu care ocazie i s'a sustras suma de 1500 lei și acte, — precum și furtul comis tot în tramvaiul de Copou, asupra d-lui Reful Aron Goldenberg din str. Costache Negri căruia i s'a sustras suma de 3500 lei și acte.

D. Goldenberg a recunoscut în Griser Gherș pe cel ce l-a jefuit.

Răufăcătorii au fost înaintați parchetului.

ȘTIRI STRAJEREȘTI

Comandamentul General al Străjii Țării București a autorizat Librăria Ath. Gheorghiu din Iași cu vânzarea articolelor și costumelor străjerești.

Mărfurile au sosit în librărie și se vând cu prețurile oficiale ale Străjii Țării.

Noi pedepse aplicate
unor funcționari publici

Dl. Rezident Regal al ținutului Prut, prof. univ. Traian Ionașcu, a semnat eri o nouă decizie de pedepse aplicate funcționarilor publici.

Astfel:

Gh. Vrânceanu, secretarul primăriei Târnova-jud. Soroca, a primit mustrare scrisă și pierderea salariului pe 10 zile, pentru eliberare de certificate ilegale, contravenind la legea fiscului.

N. Ciuceanu, comisar ajutor dela Chestura poliției Iași, a fost mutat pe ziua de 15 Sept., dela Comisia III-a la unul din birourile centrale ale chesturei, unde va fi pus sub supraveghere purtarea și activitatea.

Mircea Savenco, pretorul plășii Cetatea Neamț, a primit mustrare scrisă, pentru depășirea atribuțiilor sale conferite de lege.

Blanaru Gh., agent la poliția Bălți, a primit mustrare scrisă și pierderea salariului pe 3 zile, pentru lipsă nemotivată de la serviciu.

Torchilă Gh., camerier la detașamentul de poliție Unheni, la detașamentul poliției Iași, cu mustrare scrisă și pierderea salariului pe 3 zile, pentru neglijență în serviciu.

Țăciuc Gh., dela Chestura poliției Iași, a primit mustrare scrisă, pentru ușurință în executarea serviciului.

Soancă Tanase, gardian public, dela Iași, a primit mustrare scrisă și pierderea salarului pe o zi, pentru lipsă de demnitate în serviciu.

Artenie Spiridon, gardian public-Soroca a primit mustrare scrisă și pierderea salariului pe 10 zile, pentru loviri.

Simonesc Cezar, comisar ajutor-Vaslui, a primit mustrare scrisă și pierderea salariului pe 8 zile pentru abuz și act de indisciplină față de secretarul poliției, cu ocazia unei cercetări.

x SINDICATUL AGRICOL. — Duminică dim. la ora 11 toți membrii sindicatului agricol sunt rugați a se întruni în localul sindicatului din Piața Unirii 1, pentru a discuta măsurile, ce sunt de luat privitor la noul decret de mobilizare în vederea intensificării muncilor agricole.

Informațiuni

x **Ministerul educațiunei naționale a luat dizpoziția ca studenții concentrați să poată trece examenele într'o sesiune specială, care va fi fixată atunci când li se va sfârși termenul de concentrare.**

x La Curtea Criminală s'a judecat eri în continuare procesul neregulilor dela primăria orașului Botoșani.

Au fost audiați restul inculpaților după care curtea a amânat procesul pentru 26—27 Septembrie cr. când se vor audia martorii.

x Pe stadionul Parcului Sportiv, va avea loc Duminică 24 Septembrie a. c. un match de foot-ball între Victoria C. F. R. și Macabi-Chișinău.

x Prea Sfințitul Episcop Lucian Triteanu al Romanului a fost numit pe data de 1 August 1939, membru în consiliul de administrație al Casei generale de pensiuni, pe termen de patru ani, ca delegat al ministerului Cultelor și Artelor, în loc vacant.

x **Breasla funcționarilor particulari** din Ținutul Prut a intervenit pe lângă Camera de Comerț și Industrie Iași, cum și pe lângă celelalte asociații de comercianți, cerând mărirea salariilor funcționarilor particulari din diverselе întreprinderi, în proporție cu asumpirea tuturor articolelor de consum, și îmbrăcăminte.

In memoriul înaintat, s'a cerut cât mai urgent rezolvarea favorabilă a dezideratelor clasei funcționărești.

x **Tusa și Răgușeala** în Bronchite le gripale dispar repede cu *Pastilele de Eucalipt Benzomentolate Dr. Ratianu* aprobate de Consiliul Sanitar Superior. Indicate în toate afecțiunile pulmonare, laringite, astmă, dezinfectează plămânii, ușurează respirația. Depozit Farmacia Dr. Ratianu Iași Cuza Vodă 83.

✚

Anna Pădure și Clara E. Caudella surori, Jeanna G. Caudella cumnată, precum și familiile înrudite, anunță cu nemărginită durere, încetarea din viață a iubitei lor

Maria E. Caudella

decedată în ziua de 20 Sept.

Inmormântarea va avea loc azi Vineri 22 Sept. 1939, la ora 4 d. a. la Cimitirul Eternitatea, unde este depus corpul

✚

Adânc îndureraţii Ioan și Raveca Burlea părinți, Miron Burlea frate, Dănilă și Eva Burlea bunici, au durerea a anunța încetarea din viață a scumpei lor

Marioara Burlea

decedată în vrâstă de 3 ani și 8 luni

Inmormântarea va avea loc astăzi Vineri 22 Septembrie ora 3 d. a. la Cimitirul Eternitatea. Cortegiul va porni de la Spitalul Izolarea.

x **D. Dr. Panaite Zosin** și-a reluat consultațiunile *(interne, nervoase și hidroterapica)* în str. Armeană 15, *de la 2 (14) la 4 (16).*

x *Dr. A. HOFFMANN consultă zilnic boli nervoase și boli de nutriție; str. Armeană No. 9, dela 10-12 dim. și 3-7 d. m.* **Tratamente de slăbire și îngrășare.** *Telefon 1577.*

Fortăreața engleză SINGAPORE cheia de vapoare a tuturor vapoarelor din lume SAN-FRANCISCO centru englez de comerț mondial, cu o lume cosmopolită, cu femei din toate colțurile lumii, cu o viață intensă trepidantă luxodiantă, trivolă ca nicăieri pe glob veți vedea în filmul
N'am să te uit niciodată
cu vedetele zilei: Bette Davis, Errol Flyn
Luni la Sidol

TYP
Purgativ Laxativ

ANUL XXXVI No. 9751

1 LEU

DUMINICA 24 SEPTEMBRIE 1939

ABONAMENTE:
Lei 350. . . . . pe un an
„ 180. . . . . „ 6 luni
„ 90. . . . . „ 3 luni
„ 35. . . . . „ 1 lună
„ 1500. . . Instituţii publice

Atelierele tipografice „Opinia"
AŞI STR. LAPUŞNEANU 37

OPINIA

Ziar zilnic cotidian

TELEFOANE
Redacţia . . . . No. 1298
Administraţia . . . „ 1299
Serv. de noapte . . . „ 1136
Ad-ţia de noapte . . „ 1635

Redacţia şi Administraţia
IAŞI STR. LAPUŞNEANU 37

Director C. R. GHIULEA

Doliul Ţării pentru Armand Călinescu

Bucureşti 23—Toată ţara a luat doliu, în memoria marelui dispărut Armand Călinescu.

Academia Română a ţinut eri şedinţă specială sub preşedinţia d-lui prof. Ion Petrovici.

Dl. Petrovici a rostit un vibrant elogiu în memoria dispărutului.

*

Inalta curte de Casaţie a ţinut şedinţă plenară.

Dl. Prim-Preşedinte Andrei Rădulescu a vestejit asasinatul mişelesc şi aceste metode ale crimei care nu sunt în firea poporului român.

Dl. procuror general C. Viforeanu a declarat că asasinatul comis este şi o crimă împotriva ţării.

Dl. Istrate Micescu a vorbit în numele baroului avocaţilor exprimându-şi aversiunea faţă de brutalitatea inconştientă.

Apoi Inalta Curte şi-a suspendat lucrările în semn de doliu.

Deasemenea Curtea de Apel şi Tribunalul Ilfov şi-au suspendat şedinţele în semn de doliu.

*

La toate facultăţile universitare şi şcolile superioare din capitală s'au întrunit consiliile profesorale şi au omagiat memoria lui Armand Călinescu.

S'a hotărât radierea din controale a studenţilor implicaţi în această crimă odioasă.

Din ordinul d-lui ministru al Educaţiei Naţionale, **toate şcolile** din ţară şi-au suspendat cursurile, iar mâine Duminică directorii vor vorbi elevilor despre personalitatea dispărutului.

Elevii clasei VII-a a Liceului „Gh. Lazăr", colegi cu Barbu Călinescu (fiul fostului Prim-Ministru), au depus o frumoasă coroană de flori la catafalcul din rotonda Ateneului Român.

*

Din ordinul Ministerului Apărării Naţionale, **armata** a luat doliu până mâine Duminică seara.

Ofiţerii vor purta la braţul stâng o bandă de doliu.

*

Garda naţională a Frontului Renaşterii Naţionale a luat mare doliu.

Unităţi ale Gărzii fac în permanenţă veghe la catafalcul lui Armand Călinescu.

Întreaga gardă din Bucureşti va participa la funeralii.

*

Uniunea Federaţiilor Sportive a hotărât suspendarea tuturor demonstraţiilor de sport până mâine Duminică 24 Septembrie ora 11 dimineaţa. La acea oră pe toate stadioanele vor avea loc solemnităţi pioase în memoria marelui dispărut.

Comunicat

Guvernul a dat următorul comunicat:

In noaptea de 21 spre 22 Septembrie, asasinii răposatului Prim-Ministru Armand Călinescu, împreună cu complicii, organizatorii complotului şi îndrumătorii crimei, au fost executaţi.

Măsura drastică şi imediată care s'a luat, a fost fixată de interesul apărării ţării în împrejurările excepţionale de astăzi când nu-i este îngăduit nici unui element să se abată dela linia solidarităţii naţionale.

Programul funeraliilor

Mâine, Duminică, la ora 9 dimineaţa va începe serviciul religios la Ateneul Român, oficiată de I. P. S. Patriarh Nicodim.

După slujbă, se vor resti cuvântări. Apoi sicriul va fi depus pe un afet de tun tras de 6 cai.

In acest moment vor suna clopotele tuturor bisericelor din Capitală.

Cortegiul va fi alcătuit în felul următor:

O secţie de jandarmi, coroanele, întregul cler al capitalei, pernele cu decoraţii, carul mortuar, cordoanele vor fi ţinute de un consilier Regal, un ministru, Primul Preşedinte al Casaţiei, un ofiţer general asistat de alţi doi generali.

După carul mortuar urmează familia, reprezentantul M. S. Regelui, preşedintele de consiliu, ambasadorii ordinari şi extraordinari, consilierii regali, preşedinţii Camerei şi Senatului, membrii guvernului, comandantul Străjii Ţării şi preşedintele Serviciului Social, corpul diplomatic, ataşaţii militari, decoraţii cu Mihai Viteazul, delegaţii de săteni, delegaţii breslelor, etc.

Cortegiul va fi încheiat de vehicule şi armată.

Pe tot parcursul străzilor vor fi înşirate trupe, iar în spatele armatei se vor afla funcţionarii publici, străjeri şi străjerie.

In gara de nord, sicriul va fi depus în trenul mortuar, în care vor lua loc membrii familiei, reprezentantul M. S. Regelui, Primul Ministru, I.P.S. Patriarhul, consilierii regali, preşedinţii corpurilor legiuitoare, membrii guvernului, comandantul Străjii Ţării, Preşed. Serviciului Social, rezidentul Regal al Ţinutului Bucegi, şeful Marelui Stat Major al Armatei, o delegaţie a ordinului Mihai Viteazul, etc.

Trenul va pleca la orele 11.45. In gări se vor oficia servicii religioase.

La ora 14.45 trenul va sosi în gara Curtea de Argeş. Sicriul va fi depus pe un car ţărănesc împodobit cu verdeaţă şi tras de 6 boi. In acest moment se vor da onoruri militare.

Cortegiul va porni spre cimitirul oraşului, unde fostul Prim-Ministru va fi îngropat alături de părinţii săi.

Mâine, Duminică, la ora 11 dimineaţă, se vor oficia servicii religioase în toată ţara.

Inmormântarea agentului Androne

Bucureşti 23 — Agentul de poliţie Androne Radu care a căzut la datorie, este originar din comuna Arţar jud. Ialomiţa.

Androne va fi înmormântat azi după amiază la cimitirul Bălăneanu din Şoseaua Mihai Bravu (Bucureşti)

O femee omorîtă de tramvai

Accidentul din Păcurari

Un accident de tramvaiu s'a întâmplat aseară pe la ora 8 jum. în Str. Păcurari.

Pe când un tramvaiu, trecea pe Str. Păcurari, colţ cu Str. Regiei, traversa strada femeia Maria Druga de 65 ani din str. Tona Cozma, care a fost surprinsă de vagon alegându-se cu fractura ambelor picioare şi grave leziuni la cap şi pe corp.

Salvarea anunţată, a sosit imediat la faţa locului d. drand. Mardare dându-i primele îngrijiri după care a internat-o la clinica de urgenţă a spitalului Sf. Spiridon.

După o noapte de chinuri groaznice, victima a încetat din viaţă, azi dimineaţă.

Destindere în Balcani

Roma 23 (Stefani). — Presa Jugoslavă se ocupă despre destinderea în raporturile italo-greceşti şi arată că această destindere va avea o influenţă binefăcătoare în întreaga peninsulă Balcanică.

Informaţiuni

x La Biserica Mitropolul Maicelor a avut loc azi dimineaţă o slujbă religioasă oficiată de Pr. C. Vuza, pentru odihnirea sufletului celui ce a fost Armand Călinescu, primul ministru al României.

x *Ministerul Agriculturii şi Domeniilor* a făcut cunoscut Camerei locale de comerţ că, locuitorii care muncesc cu ziua şi care din banii obţinuţi pentru munca lor cumpără grâu şi secară, îl pot transporta la domiciliul lor sub formă de boabe, iar nu sub formă de făină.

Apoi, aceştia pot măcina la moara ţărănească din localitatea unde a făcut munciile agricole, dar făina o vor consuma în aceiaşi localitate.

Câte o circulară în acest sens a fost trimisă tuturor oborelor din oraş şi judeţ.

Pact de neagresiune ruso-turc?

Istambul 23.—Dl. Saracioglu, ministrul de externe al Turciei, a plecat spre Moscova.

In legătură cu această vizită, corespondentul agenţiei Reuter află că se încep negocieri pentru încheierea unui pact de asistenţă mutuală între Rusia şi Turcia.

Intîlnire ruso-romînă pe podul Ceremuşului

Viniţa 23 —Trupele ruseşti au ocupat eri localitatea Kuti. Elementele de armată poloneză aflate în apropiere au trecut graniţa în România şi au fost dezarmate.

Mai rămăsese o singură companie polonă pe care ruşii au somat-o să se predea. Insă compania a obţinut autorizaţia să treacă şi ea în România şi a fost deasemeni dezarmată.

La râul de graniţă Ceremuş au apărut trupele sovietice care au ocupat jumătate din podul ce leagă România de Polonia.

O patrulă românească condusă de doi ofiţeri, s'a întâlnit pe pod cu o patrulă sovietică şi au schimbat saluturi. Ofiţerul sovietic a declarat că are instrucţiuni stricte să respecte neutralitatea României.

Ungaria nu concentrează

Budapesta 23. (A. T. M.) Ziarele franceze au anunţat concentrări în Ungaria.

Cercurile competente dezmint categoric că s'ar fi chemat vre-o clasă de rezervişti sub drapel.

Suspendarea cererilor de import

Bucureşti 23.—Ministerul Economiei Naţionale anunţă că, pentru a fi în măsură să lichideze lucrările în curs, suspendă primirea cererilor de import de orice categorie, începând dela 25 Septembrie. Se exceptează cererile prezentate de autorităţi.

Telegrama breslelor muncitoreşti din Ţinutul Prut

Breslele muncitoreşti din Ţinutul Prut au trimis M. S. Regelui, următoarea telegramă:

M. S. REGELE CAROL II
Bucureşti

Breslele muncitoreşti din ţinutul Prut, Vă exprimă omagiul şi devotamentul lor, participând la doliul care a lovit Ţara prin moartea primului Vostru sfetnic, asigurând M. V. că muncitorimea din ţinutul Prut stă neclintită în jurul Tronului, înfierând odiosul asasinat şi gata ori când a se jertfi pentru apărarea Patriei.

Reprezentanţii Breslelor:
V. Pădureanu, C. Surugiu, C. Constandache, V. Mihăiţă, P. Roşioru, D. Işoveanu, V. Derevreanu.

Breslele muncitoreşti din Iaşi au prezentat un memoriu d-lui ministru al muncii

Cu prilejul vizitei făcute zilele acestea la Iaşi de d. prof. M. Ralea, ministrul muncii, breslele muncitoreşti din Iaşi, reprezentate prin d-nii Const. Surugiu (breasla pielărie-îmbrăcăminte) Const. Constandache (textilă) Pădureanu Vasile (metalurgişti-electricieni) Şecaleanu Const. (arte-grafice) Bazgă Ioan (ind. lemnului) şi Contu Florin (lucrători-frizeri) s'au prezentat d-lui ministru.

Delegaţia a mulţumit în numele muncitorimii din ţinutul Prut, cerând sprijinul d-lui ministru pentru prosperitatea breslelor.

Muncitorii delegaţi au arătat salarizarea insuficientă faţă de scumpetea vieţii, înaintând d-lui ministru un amplu memoriu cu toate dezideratele păturii muncitoare şi salariate.

Dl. ministru Ralea a declarat muncitorilor că, atât d-sa personal cât şi întreg guvernul, sunt dornici de a satisface muncitorimea, şi că în scurt timp, situaţia lucrătorilor va fi îmbunătăţită, prin fixarea unui minimum de salar.

D. ministru Ralea a arătat necesitatea încheerii de contracte colective, şi a stăruit asupra importanţei unirii tuturor muncitorilor în breslele lor şi folosirea cu pricepere, a timpului liber.

Bazaţi pe sfaturile d-lui ministru, conducătorii breslelor locale fac din nou apel către muncitorimea noşnă de a veni în bresle, unde cu sprijinul d-lui ministru al muncii, muncitorii vor putea căpăta o viaţă mai bună. J.

x Dl. Ioanid directorul de cabinet al Rezidenţiei, s'a reîntors în localitate dela Bucureşti, unde a fost în interes de serviciu.

x Prin înalt decret, s'a comutat în 4500 lei amendă, pedeapsa de 3 luni închisoare corecţională a lui Vasile Nechifor, condamnat de Tribunalul Baia.

Ruşii vor ocupa două-treimi din Polonia

Berlin 23 (D. N. B).— Conform liniei de demarcaţie stabilită, teritorul polonez care va fi ocupat de trupele sovietice, în afară de ucrainieni şi beloruşi, va cuprinde şi populaţie poloneză.

Porţiunea ocupată de Rusia formează două treimi din Polonia, cuprinzând jumătate din populaţia întreagă.

Partea vestică a Galiţiei va rămâne sub ocupaţie germană, astfel că nu va exista frontieră comună între Rusia şi Slovacia.

Germanii critică atitudinea d-lui Roosevelt

Berlin 23 (D. N. B)—Cercurile germane primesc cu multă rezervă declaraţiile d-lui Roosevelt şi formulează critici în ce priveşte atitudinea Preşedintelui Statelor Unite.

La Berlin se constată că atitudinea d-lui Rooswelt înseamnă o încurajare pentru acei ce voesc să prelungească războiul.

*

Ştiri sosite din Washington arată că până acum 17 senatori în frunte cu d. Borah, se împotrivesc la modificarea legii neutralităţii.

Executaţii

Iată autorii şi complicii asasinării primuluiministru Armand Călinescu, — care şi-au luat pedeapsa:

Av. Dumitru Dumitrescu din Ploeşti; Popescu Cezar student medicinist din Ploeşti, Popescu Traian student la drept anul IV, Moldovanu Ion student politechnică, Ionescu R. Ion student drept şi Vasiliu Ion desenator.

Apoi Ovidiu Isaia fotograf, Stănciulescu Marin lăcătuş şi Paraschivescu Gh. student la Politechnică.

VASILIU-BIRLIC joacă în

Miercuri 27 Sept. la „TRIANON"

Biletele la Agenţia „Gheorghiu"

ORA 12

Vase de război americane în apele europene

Lisabona 23.—O secţie navală americană a sosit în portul Lisabona.

Secţia e formată dintr'un crucişător şi două distrugătoare.

Luptele continuă în jurul Lembergului

Moscova 23 (Tass).— Comandamentul armatei roşii anunţă că, cu prilejul înaintării în Polonia, 6 divizii poloneze s'au predat trupelor ruseşti.

Armata roşie a capturat 120,000 prizonieri, 380 tunuri, 1400 mitraliere şi alt material.

Luptele continuă în jurul Lembergului, între armata roşie şi elemente poloneze izolate.

Ministru eston chemat la Moscova

Moscova 23 (Tass). — Ministrul de externe al Estoniei a fost invitat, de guvernul sovietic, să vie la Moscova, pentru încheerea unui acord comercial.

Călduri tropicale în America

San-Francisco 23.—In California bântue călduri tropicale. La Los-Angeles şi San-Francisco, 100 persoane au murit de insolaţie.

In memoria lui Armand Călinescu

Duminică 24 Septembrie orele 11 a. m. se vor oficia în toate bisericile ale tuturor cultelor religioase din cuprinsul Ţinutului „Prut" servicii religioase cu ocazia înmormântării mult regretatului preşedinte al consiliului de miniştri Armand Călinescu.

La aceste servicii religioase vor participa toate autorităţile civile şi militare, Straja Ţării, Premilitarii, Serviciul Social, şcoli, membrii F.R. N., Garda Naţională etc.

— Stolurile de Străjeri Iaşi vor coborî pavilionul naţional mine Duminică, în cadrul comemorării d-lui A. Călinescu.

Doliul Țării pentru Armand Călinescu

Căderea la datorie a lui Armand Călinescu, a revoltat și a indurerat toate inimele românești. Această stare de spirit este oglindită in articolele de presă, din care facem câteva spicuiri,

„Universul" scrie:

Nu e român care să nu resimtă toată ingrijorarea pe care un asemenea asasinat o inspiră in zilele grave de astăzi, când liniștea, ordinea și solidaritatea națională sunt imperative care trebue să comande dela un capăt la altul al țării.

Primul nostru cuvânt pe care ne socotim in drept să-l adresăm poporului român, pentru apărarea intereselor căruia n'am incetat o clipă de a lupta, in numele căruia am veghiat și veghiem cu neclintită dragoste pentru el și cu neobosită atenție la tot ce era și este in strânsă legătură cu interesele lui naționale, cu nevoile lui, cu drepturile lui,— primul nostru cuvânt pe care-l adresăm din adâncul conștiinței noastre românești este: toată lumea să-și păstreze calmul!

ARMAND CĂLINESCU

Niciodată țara noastră n'a avut mai multă nevoie de liniște, de ordine și disciplină, ca in aceste zile de grijă națională. Niciodată țara n'a avut mai multă nevoie de strânsa unire a tuturor fiilor ei, de acea solidaritate națională, care singură poate asigura națiunii intregi forța necesară pentru apărarea drepturilor și securității ei.

*

„Curentul"

Unde s'a ținut care să se ajungă, prin acest asasinat?...

Gest răzleț și dement, negreșit,—isbutit in clipa când fiecare dintre noi avea datoria de a uita resentimentele și răzbunările, ajutând cu disciplină și cu abnegație toate inițiativele de ordine ale autorității executive. Un reflex spontan al instinctului nostru de conservare caută să deslușească năucit cui ii putea folosi uciderea aceasta?.. Nu s'au gândit la consecințele asasinatului—inconștienții cari nu au pregetat să zgudue unitatea sufletească a țării, intr'un moment când unica lege a conștiințelor trebuia să fie interesul Neamului.

*

„Românii"

Și totuși mâna ucigașă s'a găsit, mâna românească, ridicată pentru a ucide ordinea românească, pentru a lovi pe la spate in sfetnicul ordinei lăuntrice și a apărării naționale—lovind simbolic in trupul și in inima și in paza țării.

Brațul se frânge cu o desnădăjuită durere. Pentru noi, pentru neam, pentru cel ucis, pentru nefericitele mame din al căror pântec s'au născut nevrednicii fii ce-au ucis.

Merita România morților și mormintelor noastre sfințite cu altfel de sânge in altfel de moarte; merita să se infățișeze cu alt suflet, neprihănit, impărtășit luminos, la infricoșatul Județ al noroadelor, care abia incepe și nimeni nu știe cum se va sfârși pentru nimeni.

*

„Timpul"

O durere adâncă și nemângâiată lovește acum pe toți cei ce muncesc și luptă pentru binele Țării. Aceeaș nesăvilită durere apasă asupra poporului intreg, la moartea unuia din cei mai buni fii ai țării.

Furtuna de indignare ce se ridică din toate straturile națiunii, din toate unghiurile țării arată că asasinii au putut dobori pe omul Armand Călinescu, dar drumul reformator croit de el in politica românească și marea lui dragoste de țară, ce i'a călăuzit intreaga operă de guvernare, vor rămânea să insuflețească mai departe pe cârmuitorii ce iau, cu aceeaș neinfricată energie și călduros patriotism, grija treburilor publice.

Dumnezeu să odihnească in pace pe bărbatul căzut la datorie.

La căpătâiul său ingenunche poporul românesc intreg, cu simțământul unei covârșitoare dureri și cu adâncă și dreaptă recunoștință pentru tot ce liniștea și tăria României datorează lui Armand Călinescu.

*

„Neamul Românesc" sub semnătura d-lui N. Iorga, scrie:

Un om s'a jertfit pentru că și-a inchinat toată munca liniștei ei interne și independenței ei in afară. A căzut jertfa unor fanatici ucigași. Țara va judeca acest odios asasinat. Nu era loc de o astfel de răsbunare. Țara va ști să fie liniștită pentru a nu duce la nenorocirea luptelor dintre noi.

*

In acelaș timp, presa din străinătate deplânge moartea strălucitului om de stat care a fost Armand Călinescu.

Combaterea speculei

Depunerea inventarelor și a listelor de prețuri

După cum se știe, conform nouei legi a speculei, numai comercianții detailiști sunt obligați a prezenta la primărie lista de prețuri a tuturor mărfurilor și alimentelor existente in magazinele și depozitele lor.

Iată insă că eri dimineață, la Primărie s'a primit o adresă din partea Rezidenției Regale, prin care precizează că și comercianții prevăzuți in art. 6 din noua lege de infrânare a speculei, (engrosiștii) sunt obligați să depună la Primărie inventarul cerut de ordonanța Rezidenției de acum câteva zile.

Se vor inventaria numai mărfurile declarate de generală necesitate, prin decizia Ministerului Economiei Naționale din 20 Septembrie a. c.

Se mai menționează că se vor primi chiar și inventarele care au cuprins mai larg.

Ultimul termen pentru depunerea acestora expiră mâine seară la ora 8.

D. primar general C. Ionescu a dispus facerea unei intervenții la rezidenție, prin care va cere lămurirea acestei chestiuni.

REP.

Mișcare in personalul primăriei Iași

Dl. primar general Const. Ionescu a dat eri o decizie prin care menționează că, in interesul bunului mers al serviciilor Primăriei, se face o mișcare in personalul instituției, cu incepere dela 25 Septembrie a. c.

Astfel, d. Mihai Neculau șef de secție la Serviciul Stării Civile, se mută la serviciul arhivei; d. Const. Nicolau șef de serviciu cl. II dela serv. Arhivei se mută la serv. stării civile, indeplinind funcția de șef al secției căsătoriilor; d. V. Banu șef de secție la Biroul Petiționărilor se mută la serv. Arhivei, indeplinind atribuțiile de șef al serviciului; și d. Ilie Stanciu șef de serviciu cl. III-a dela Serv. Salubrității se mută ca șef al Biroului Petiționării.

Puneri in disponibilitate

Tot pe ziua de eri, d. primar a dat o decizie prin care se pune in disponibilitate o serie de funcționari dela Serviciul Taxei Ad-Valorem.

Astfel a fost pus in disponibilitate taxatorul Gh. Craiu, pentru falsificare de chitanțe, in locul căruia a fost numit d. C. Popa.

Deasemeni au fost licențiați din serviciu d-nii: Paul Lefcovici, taxator, pentru rea purtare in serviciu, și in locul căruia a fost numit domnul I. Nicolau; apoi d. Eugen Brașoveanu, fiind pus in loc d. D. Bojan; d. Gh. Ungureanu, fiind pus in loc d. Gh. Alexandru și I. Popovici, in locul căruia a fost numit d. Gh. Rotaru.

Printr'o decizie dată in cursul zilei de eri, d. M. Manoliu a fost numit la Serviciul Electricității.

rep.

Suplinitori la școlile secundare din Iași

Propuneri de suplinitori la catedrele și orele rămase libere, in urma repartiției de ore, făcută de Directorii de școli din Iaș, pe anul școlar 1939 | 940:

Liceul Industrial fete R. F. R.—Trandat Ana, Cat. Matematică 15 ore; Iliescu Gobjila, Pedagogie Drept 15 ore; Ludmila, Atel. pract. 3 ore desemn.

Seminarul Veniamin.—Călinescu Oct., j m. cat. Latină, Greacă; Moldoveanu Const. jum. Latină Greacă; Nechiforescu Gh., cat. Matematică (Timpoc).

Gim. Ind. Băeți V. Mălinescu.—Stavăr Const., 2 jum. ore Ed. Fizică.

Liceul internat „C. Negruzzi".— Țincoca Remus, 4 ore Muzica; Rădulescu St., 15 ore Română; 6 ore naturale; 4 ore, l. manual;

Liceul Industrial Băeți. — Dr. C. Strat, Higiena; Lavric supl. post Onea;

Liceul comercial de băeți.—Dulamangiu V., 6 ore franceză; 6 ore Română; 2 ore Germană; Cat. St. Comerciale se propune suplinirea prov. intre 3 specialiști: Ioan, Costăchescu Selmer.

Ioan Paula, 14 ore germana; Harnaga P., 15 ore St. comerciale: 2 ore Psihologie, se propune d-na Iordanian.

Liceul Național. — Bogos Petru, Geografie (Cat. Rick); Verga Gh., Matematica (Martiniuc); D-na Lehaduș, Lucru manual; Gorgos Mariana, ore din cat. Franceză Bantaș; Bărgăuanu M., ore din cat. Fr. Bantaș + 8 ore Română, plus ore libere Franceza, Menaj; Rogojină Gh., 2 ore Muzică; Creangă Ioan, Matematica (Triandaf) Vacante 2 ore Fizică 2 ore Naturale.

Școala Normală de Conducătoare. — Anițescu Virginia, 2 ore drept in complectarea catedrei, tit. 1 oră Geografie in complect. catedrei,

Liceul de fete Oltea Doamna.—Popescu Maria 5 ore Latină; Vacante Catedra Matematică 1 oră Naturale.

Școala Normală de fete.—Popescu Maria, 2 ora Latină; Comănescu Olga, 6 ore Română; Tit. 1 oră Latină.

Școala Normală de băeți.—Ilarion At., ore matematică; Feraru N. ore naturale-geografie; I. Lăudat ore română.

Școala de menaj. —Prosie tit. 2 ore muzică; Smaranda Demetrescu 3 ore menaj (cat. Bârsan); Marinescu Eug. 1 oră psihologie.

Liceul comercial de fete.—Prosie tit. 2 ore muzică; Anițescu V. tit. 2 ore drept in complectare.

Liceul Industrial de fete Sf. Sava.—D-na Dr. Iamandi, Higiena.

Vacante, catedra de muzică (M. Constantinescu titulara in concediu de boală).

x BORVIZ DE BORSEC se ia pentru o bună digestie.

Act sadic

Următorul caz a fost adus la cunoștința autorităților jandarmerești județe de către postul de jandarmi Holboca.

La familia Todirașcu din Holboca, venise săteanul Ion Luca, soția și fiica sa Ileana de 2 ani.

La un moment dat tânărul Gheorghe Todirașcu a ieșit in via din apropierea casei, după el s'a luat copila Ileana Luca. Nevăzând pe nimeni in apropiare Todirașcu a momit pe fetiță in vie și a violat-o. Copila, in stare gravă a fost transportată la spital, iar sadicul a fost arestat de jandarmi. Interogat, a declarat cu cinism cele de mai sus. Dealtfel el e la a doua faptă, pentru prima a fost condamnat la două luni inchisoare.

Cu actele dresate, a fost inaintat parchetului.

Divorsuri

Dl. D-tru Dura din str. Arapu 93, a intentat acțiune de divorț contra soției sale d-na Maria Dura, născută Galcă, din str. Voinicilor 7, pentru injurii grave, loviri, amenințare cu moartea și părăsirea domiciliului conjugal.

Deasemenea d. Radu Mălăescu din str. Iancu Bacalu 34 a introdus acțiune de divorț contra soției sale d-na Niculina Mălăescu născută Jelesmac din str. Bacalu 36, pentru injurii grave, loviri și amenințări.

Iar d. Gh. Vârlan din Șoseaua Nicolina 77, a introdus acțiune de divorț contra soției sale d-na Ruxanda Vârlan născută Soreanu, pentru injurii grave și părăsirea domiciliului conjugal.

Exercițiile de apărare pasivă care au loc astăzi la Iași

In cursul zilei de astăzi va avea loc efectuarea marelui exercițiu de apărare pasivă, despre care am scris la timp.

Populația este rugată a se conforma cu exactitate dispozițiilor ordonanței municipale și a indrumărilor oficiale publicate in ziarele locale.

Se atrage atențiunea tuturor că nerespectarea acestor dispozițiuni, va atrage sancționarea contravenienților.

*

Vor avea loc două exerciții de apărare pasivă: primul la orele 13 și al doilea la orele 19.30 seara.

La exercițiul de zi, se va face o demonstrație de ypéritare a terenului din Piața Unirei, in care scop locul yperitat va fi reprezentat prin ridicarea unui fanion galben.

La exercițiul de seară, va avea loc o demonstrație de stingerea incendiilor la Hotelul Traian, incendiu care va fi reprezentat prin ridicarea unui fanion roșu.

Condamnări la Tribunalul militar

Tribunalul militar al Corpului 4 Armată prezidat de d. col. Edmond Munteanu, a judecat procesul plutonierului jandarm Magearu Gheorghe din Legiunea Jandarmi Soroca, invinuit de arestare ilegală, purtare abuzivă și luare de mită. Acesta, aresta oameni fără niciun motiv și ii elibera numai in schimbul unor sumi de bani.

Tribunalul a condamnat pe plut. jandarm Magearu la 1 an inchisoare și 5000 lei amendă.

— Alt proces a fost al soldatului Gheorghiță Gheorghe din Legiunea Iași acuzat de sustragere de corespondență și locuitorul Gh. Nechită din Coarnele Caprei pentru dare de mită.

Tribunalul i-a condamnat pe ambii la câte 3 luni și o zi inchisoare și câte 300 lei amendă.

— Au mai fost condamnați: sold. Huțanu Jenică din 6 Roșiori la un an inchisoare pentru nesupunere la incorporare; sold. Balic Serghie din 6 Vânători la 6 luni pentru dezertare; sold. Păduraru Gh. din Flotila I Aviație la 6 luni pentru dezertare; sold. Cojocaru Ion din 14 Dorobanți la un an inchisoare și 2000 lei amendă pentru dezertare repetată; sold. Moraru Alex. din Flotila I Aviație la 2 luni inchisoare pentru dezertare; la câte 2 luni soldații Călin Adam din 37 Inf. și Chitaru Andrei din 24 Artilerie pentru dezertare; sold. Mihalevici Felix din Flotila I Aviație la o lună inchisoare pentru dezertare; sold. Ganu Ion din 8 Artilerie la 1 an inchisoare pentru dezertare.

Locuitorul Rzepka Yerzy din Katovize acuzat de trecerea frauduloasă a frontierei română-polone, a fost condamnat la 4 luni inchisoare și expulzare.

AL. VIFOR

APASARILE DUPA MESE

Dacă simțiți apăsări in stomac puțin timp după mesele dv., este mai mult decât sigur că suferiți de hiperclorhidrie sau de secrețiunea unui suc gastric prea acid. Acest exces de aciditate provoacă termentațiunea alimentelor care stau ca plumbul in stomac și ocazionează dureri extrem de penibile. O ușurare repede poate fi obținută luând o jumătate linguriță de Magnesia Bisurata in puțină apă după mese sau atunci când se simte durerea. Magnesia Bisurata neutralizează aproape instantaneu excesul de aciditate, calmează mucoasa iritată și previne arsurile, crampele, acrelile apăsările și toate indispozițiile ce provin dintr'o abundență de aciditate. Magnesia Bisurata, care este inofensivă și ușor de luat, se găsește de vânzare la toate farmaciile și drogueriile. Flaconul obicinuit lei 75 sau in format mare economic lei 110.

Vasilescu concentrat,
Vin Beceanu a luat.
Și a fost brav și rezistent
Pe intregul regiment.

x Siropul Iodotanic Dr. Ratianu aprobat de Consiliul Sanitar Superior, se recomandă cu mare succes copiilor lymfatici, anemici, scrofuloși și rachitici pentru purificarea și regenerarea sângelui, înlocuind Untura de Pește. Nu produce jodism. Depozit Farmacia Dr. Ratianu, str. Cuza-Vodă 83.

DESFACERE TOTALA
— A —
Magazinului „ERIKA"
IAȘI — Str. Cuza Vodă 71
Lichidăm complect tot stocul de manufactură
PROFITAȚI DE PREȚURILE EXTREM DE EFTINE

x Contra durerilor musculare, articulare, sciatice de natură reumatică sau gutoasă intrebuințați **Frantzbrantwein Mentoformic Dr. Ratianu** aprobat de Consiliul sanitar Superior. Alină durerile redând buna dispoziție.
Depozit Farmacia Dr. Ratianu, Iași Cuza Vodă 83.

Demi-uri, Paltoane pentru domni
Demi-uri, Mantouri pentru doamne
Ultimele noutăți pentru sezonul de toamnă și iarnă, cu prețuri excepționale la magazinul
Uniforme străjerești ptr. copii
„ILGO"
Str. Lăpușneanu 32
Mantile, fulgarine și pelerine p. ploae

Doctor Aurelia Strat, aduce la cunoștința rudelor și prietenilor parastasul de trei ani a scumpului și neuitatului ei soț

Maior av. Dimitrie Strat

care va avea loc Duminică 24 Septembrie ora 11.30 la Cimitirul Eternitatea.

Smaranda Col. Protopopescu și copiii, au aceiaș nemărginită durere aduc la cunoștința rudelor și prietenilor parastasul de un an de la pierderea scumpului lor

COLONEL

MATACHE PROTOPOPESCU

care se va oficia Duminică 24 Sept., ora 11.30 dim. la Cimitirul Eternitatea.

RAIONUL DE CONFECȚIUNI DE DAMĂ
CRISTIAN
PRIMEȘTE ZILNIC NOUTĂȚI IN MODELE ORIGINALE, — ROCHII, MANTOURI, BLANURI

Cu mașina Royal
Mag. „Favorit"
vă remaiază perfect ciorapii Dv.

EPITROPIA SPITALULUI ISRAELIT DIN IAȘI

Convocare

Domnii membrii donatori și cotizanți ai Spitalului Israelit, sunt rugați a lua parte la Adunarea Generală Extraordinară care va avea loc in ziua de 24 Septembrie 1939 ore 10 a. m. in localul școalei „Steaua" David Herzenberg str. Anastasie Panu 11, la ordinea zilei fiind raportul comisiunei electorale, referitor la alegerea nouei Epitropii.

Fiind a doua convocare Adunarea Generală Extraordinară va avea loc cu orice număr de membrii prezenți.

Președinte, ss) Isac Popper

Secretar G-ral, ss) Jean Hefter

Dl. Iancu Schneider

Președintele Societății

„CARITAS-HUMANITAS"

transmite d-lor Vice-Președinți, intregului comitet precum și tuturor fraților din societate, cu ocazia sfintelor sărbători cele mai sincere urări de fericire.

Hemoroizii
pricinuesc câteodată dureri insuportabile. Vă simțiți foarte bolnav și totuși vindecarea este atât de ușoară. Intrebuințați dimineața și seara supozitoarele Anusol Goedecke. Ele vă aduc imediată ușurare. Medicul Dv. cunoaște Anusol Goedecke și vă va recomanda aceste supozitoare ca un remediu specific contra hemoroizilor.
Anusol Goedecke

Sphinx
cel mai bun și cel mai eftin untdelemn în bidoane.

Nu uitați
Cele mai bune calități
Cele mai eftine prețuri

TOT LA Mag. de specialitate
Optica „ARGUS"
Strada Lăpușneanu 43 (vis a vis de Hotel Palace)

APARTAMENT nou Alea Principesa Maria, de inchiriat imediat. A se adresa stri Lăpușneanu 14.

SE ARENDEAZA imediat via și terenul proprietatea Weissbuch din Com. Ciurea satul Lunca-Cetățuia Jud. Iași ambele in suprafață de 120 Ha. aprox. pe termen de 7 ani incepător dela 1 Ianuarie 1940.
Informațiuni avocat I. Serafimi girante, dom. Iași str. Sf. Sava No. 15.

SE CAUTĂ DE INCHIRIAT imobil având circa 10 camere și curte. A se adresa strada Cuza Vodă No. 22.

De vânzare
o sufragerie complectă și un piano. A se adresa la ziar sub M. U

DOCTOR
SOLO SCHREIFEL
SPECIALIST IN BOLI DE PIELE, VENERICE, SIFILIS
Diagnosticul precoce al sifilisului prin examenul ultra-microscopic
DIATERMIE
Raze ultra-Violete
Consultații și tratamente
7—10 dim. și 2—9 seara
Str. Anastasie Panu 70
Peste drum de Bis. Sf. Neculai

TESTA
La dureri de cap, dinți

ANUL XXXVI No. 9753

ABONAMENTE:
Lei 350. . . . . pe un an
„ 180. . . . . „ 6 luni
„ 90. . . . . „ 3 luni
„ 35. . . . . „ 1 lună
„ 1500. . . Instituţii publice

Atelierele tipografice „Opinia"
IAŞI STR. LAPUŞNEANU 37

1 LEU

OPINIA

Ziar democrat cotidian

MERCURI 27 SEPTEMBRIE 1939

TELEFOANE
Redacţia . . . . No. 1298
Administraţia . . . „ 1299
Serv. de noapte red. . . „ 1136
Ad-ţia de noapte . . „ 1635

Redacţia şi Administraţia
IAŞI STR. LAPUŞNEANU 37

Director C. R. CHIULER

Fapte în legătură cu războiul

Concentrările germane în vest

Londra 26 (Reuter).—Ziarul „Manchester Guardian" afirmă că din sursă particulară a aflat că la Aix la Chapelle are loc o concentrare prodigioasă a forţeior germane.

D. Hitler pe frontul de vest

Londra 26.—Agenţia Reuter află că d. Hitler a sosit pe frontul de vest, unde s'a întâlnit cu generalul von Brautschitsch, şeful armatelor germane.

Noi chemări sub drapel în Franţa

Paris 26 (Havas).—Ministerul Apărării Naţionale a chemat la recrutare în vederea incorporării, pe toţi tinerii din contingentele 1918 1919.

•

Paris 26 (Havas).—Astăzi după masă la orele 17 se va întruni la Elysée un consiliu de miniştri sub preşedinţia d-lui Albert Lebrun.

Comunicatul armatei franceze

Paris 26. (Havas).—Ultimul comunicat francez, publicat eri seara, anunţă:

Activitate a elementelor noastre înaintate de infanterie în regiunea Saar.

In cursul unei lupte aeriene ce a avut loc eri, aviaţia noastră a dominat pe cea inamică, deşi era în număr cu mult superior. Două avioane germane au căzut pe teritorul nostru.

Londra 26 (Reuter) Ministerul Aerului publică a doua listă a pierderilor în aviaţia engleză. Lista cuprinde 3 aviatori morţi, unul dispărut, 20 răniţi.

Intre aceştia se află 7 ofiţeri.

•

Londra 26 (Reuter) Avioanele engleze au aruncat noui manifeste pe teritorul Germaniei.

In manifeste se spune între altele:

Luaţi notă că, cu tot sângele german vărsat în Polonia, speranţele guvernului vostru într'un război rapid, au fost spulberate de hotărîrea guvernului englez de a prelungi războiul timp de 3 ani.

Războiul aerian

Paris 26 (Havas). — Acţiunea aviaţiei asupra liniilor germane s'a desfăşurat cu succes pentru avioanele franceze de vânătoare şi bombardament care s'au dovedit mai repezi în mişcare decât cele germane.

Pierderile aviaţiei germane sunt cel puţin egale cu cele franceze.

•

Războiul submarin

Londra 26 (Reuter).—Vaporul francez „Phry é" de 2226 tone a fost scufundat de un submarin german.

Din echipaj au fost salvaţi 24 marinari.

•

Londra 26 (Reuter). — Cargobotul sub pavilion suedez „Silezia" care plecase din Göteborg încărcat cu cherestea pentru Olanda, a fost scufundat de un submarin german. Echipagiul a fost salvat de un alt vas suedez.

•

Stockholm 26 Ag. Reuter. — In cercurile locale se afirmă că guvernul Reichului a fost avertizat că, dacă vasele suedeze vor mai continua să fie torpilate de submarinele germane, Suedia va opri transportul cărbunilor din bazinul carbonifer al Germaniei, pe vasele sale, ceia ce ar fi o mare pierdere pentru economia Reichului.

Ruşii sovietizează teritoriile poloneze

Roma 26 (Stefani) Ziarul „Stampa" susţine că în Polonia orientală, ruşii procedează la o sovietizare rapidă. Administraţia este încredinţată elementelor locale, iar ţăranii sunt invitaţi să împartă moşiile boerilor.

Pe lângă multă literatură sovietică, bolşevicii au adus cu dânşii filme de propagandă de lung metraj.

Rubla sovietică a căpătat putere circulatorie alături de zlotul polonez, în proporţie de 1 rublă = 1 zlot.

Prinţi poloneji arestaţi

Moscova 20 (Havas) — In jurul localităţii Novo-Grodec ocupată de ruşi, ţăranii au făcut prizonieri pe prinţul Simon Mirski şi pe alţi magnaţi polonezi.

In acelaş timp trupele sovietice au arestat pe prinţul Radzivil şi fiul său.

*

Londra 26. (Reuter)—Toţi ofiţerii şi latifundiarii polonezi care au opus rezistenţă la Grodno, ocupaţiei ruseşti, au fost împuşcaţi.

Propuneri urgente făcute Estoniei

Londra 26 (Reuter).—Ieri se ra pe când asista la un spectacol de operă, d. Salter ambasadorul Estoniei la Moscova, a fost invitat să vie la Kremlin unde d-sa a avut o lungă întrevedere cu d. Molotov.

In cursul nopţii d. Salter a părăsit Moscova împreună cu membrii ambasadei plecând cu avionul spre Talliun. D-sa duce propunerile guvernului U. R. S. S., privind neutralitatea Estoniei.

Germania şi ţările din peninsula balcanică

Berlin 26 (D. N. B.) — Ziarul „Deutsche Diplomatische Politische Korespondenz" scrie că Balcanii erau speranţa Angliei pentru un front anti-german. In acest scop Anglia a dat o sumă de garanţii unilaterale.

Insă ţările balcanice au recunoscut îndată intenţiile Londrei şi au preferat să stabilească relaţii naturale cu Reichul. Din zi în zi îşi face drum ideia unei uniuni economice în Balcani.

Germania nu vrea aventuri în Balcani şi nici statele balcanice nu voesc să se sacrifice pentru interesele anumitor puteri.

Germania va păstra pentru popoarele balcanice linişte desăvârşită şi neutralitatea absolută.

Membrii ambasadei romîneşti din Varşovia au sosit la Berlin

Berlin 26 (D. N. B.)—Duminică seara au sosit la Berlin, venind dela Koenigsberg, membrii corpului diplomatic evacuaţi din Varşovia.

Intre aceştia se află şi 8 membrii ai ambasadei României, anume: d. Zănescu ataşat de ambasadă, un consul, un funcţionar, şi 5 funcţionare.

Ei povestesc că în ultimele zile petrecute la Varşovia, au stat mai mult în pivniţă. Greutăţile de aprovizionare erau foarte mari. Ambasada română a fost lovită de 4 obuze.

Au mai fost evacuaţi din Varşovia 12 cetăţeni români, care se află acum la Koenigsberg.

Comemorarea preşedintelui Călinescu la Liceul de Aplicaţie din Iaşi

Duminică 24 Sept. a. c. ora 9 dim. la liceul de aplicaţie de pe lângă Şcoala Normală Superioară, a avut loc comemorarea Primului Ministru, Armand Călinescu, care a căzut victima unei odioase crime săptuită în împrejurările atât de triste pentru întregul neam românesc.

In cadrul străjeresc şi în prezenţa D-lui Comandant de Legiune, Dl. Profesor V. Ianovici, a corpului didactic şi administrativ al liceului, Sf. Sa Pr. I. Solomei a oficiat un parastas după toate reguli'e creştineşti, rostind apoi un impresionant panegiric.

Luând cuvântul d. Şt. Bârsănescu, Directorul de studii al liceului, după ce a înfierat groaznica crimă, a scos în evidenţă meritele şi capacitatea de muncă şi de pricepere a eroului, având pedeasupra şi o minunată clar-viziune în conducerea destinelor neamului. In urmă s'a adresat elevilor sfătuindu-i să ia pildă dela un asemenea om căzut la datorie pentru binele obştesc şi să fie demni de eroismul său.

Ultimul vorbitor, Dl. Profesor Traian Gheorghiu, după ce a vestejit şi D-sa groaznicul atentat, a căutat să explice faptele care au putut să determine comiterea acestei crime nemaipomenită în decursul istoriei noastre, lipsind ţara de primul ei sfetnic, tocmai acuma în momentele cele mai critice ale viitorului neamului nostru.

După săvârşirea ceremonialului străjeresc condus de comandantul stolului, dl. Profesor I. Bârsan, un detaşament de 60 străjeri ai liceului împreună cu d-nii Profesori şi cu d-nii Directori, au plecat în corpore să participe la requiemul dela Sfânta Mitropolie.

Avion polonez în Ardeal

Cluj 26—Autorităţile somesene au fost informate că lângă oraşul Carei a aterizat un avion de bombardament polonez grav avariat.

Anchetarea unui rău-făcător

A fost adus din Bucureşti numitul I. Cerchez din com. Bolgrad jud. Ismail.

Cerchez este nesupus la incorporare, şi a executat la închisoarea Văcăreşti o condamnare de 6 luni închisoare pentru furt.

In ziua de 20 Septembrie a venit din Bolgrad la Bucureşti unde a fost prins de poliţişti pe când încerca să vândă ceasornice şi brichete.

Cercetat, a arătat că parte din lucruri le are dela Iaşi.

Ancheta continuă.

APARTAMENT nou Alea Principesa Maria, de închiriat imediat. A se adresa str. Lăţescu 14.

Proectul american pentru modificarea legii neutralităţii

Washington 26 (A. P.)—Senatorul Pitman a anunţat că proectul de modificarea legii neutralităţii care a fost însuşit de guvern, prevede următoarele puncte principale:

1) Vasele Statelor-Unite nu pot îndeplini transporturi pentru ţările beligerante;

2) Ţările beligerante care cumpără mărfuri în Statele-Unite, vor trebui să ia mărfurile în primire, înainte de expediţie;

3) Preşedintele Statelor-Unite va putea desemna regiuni care sunt interzise pentru navigaţia vaselor americane;

4) Personalul vaselor de Cruce Roşie este scutit de asemenea restricţii:

5) Guvernele statelor beligerante nu-şi vor putea vinde Statelor-Unite valorile lor;

6) Beligeranţii vor putea obţine credite comerciale pe termen de cel mult 90 zile;

7) Un consiliu de control al muniţiilor va prezenta de două ori pe an un raport despre cantităţile de arme şi muniţii cumpărate de beligeranţi

8) Este interzis a se solicita dela Statele Unite fonduri pentru beligeranţi;

9) Preşedintele Statelor Unite are dreptul a impune restricţii speciale la utilizarea porturilor americane de către submarinele sau vasele de comerţ înarmate ale beligeranţilor.

•

Comisia Afacerilor străine a Senatului, a acceptat proectul Pittman ca bază de discuţii.

Se crede că proectul va fi discutat şi votat până în 30 zile.

Informaţiuni

x La Rezidenţă s'a deschis un registru de condoleanţe, unde fiecare cetăţean poate aduce omagiul său scris, memoriei defunctului Armand Călinescu, înţeleptul sfetnic al tronului.

x D-na Lupan Paraschiva din Str. Solicu 14, a intentat acţiune de divorţ contra soţului ei d. Constantin Lupan din Str. Crucii 13, pentru insulte grave şi maltratări.

x In curînd se va ţine o licitaţie pentru darea în antrepriză a lucrărilor de ridicare a unei noui aripi la Şcoala Politechnica dela Copou.

Intreaga lucrare va costa peste 3 milioane lei.

x In legătură cu reducerile de 50 la sută şi 75 la sută acordate vizitatorilor „Lunei Iaşilor" direcţiunea C. F. R., aduce la cunoştinţă că vizitatorii vor trebui să posede şi să prezinte la înapoiere la controlul biletelor, pe lângă plicul de identitate—vizat în incinta expoziţiei—şi un carnet de participare eliberat şi ştampilat de organizaţia expoziţiei

x Societatea „Crucei-Roşii" Filiala Iaşi aduce la cunoştinţa publicului că orele de serviciu la Sediul Societăţei, Strada Spitalul Militar Iaşi, sunt dimineaţa între orele 11—12, şi după masă între orele 17-18 (5—6).

x De eri a început dărâmarea clădirii şcolii „Hristache Zinescu" din str. Cuza-Vodă, peste drum de Maternitate.

Aici, se întâmplau dese accidente, datorită îngustimii trotuarului, alăturat de linia de tramvaiu.

x La Varşovia, din cauza lipsei de alimente, populaţia a început a întrebuinţa carnea de cal.

x A fost arestată femeia Domnica Volovschi din com. Văscăuţi jud. Soroca, acuzată de furt la via losif Rohr din com. Galata.

x Hoţi necunoscuţi s'au introdus în locuinţa d-lui căp. Russovici din str. Moara de Vânt 31 bis, furând nu e-toase lucruri casnice.

x Chestura locală anunţă:

La Biroul Judiciar al chesturei se află arestat individul Octav Leiter.

Rugăm pe informator a se prezenta azi 26 Septembrie orele 6 p. m. la d. Ioan Botez, spre a da informaţiunile promise.

x Doi indivizi au furat din buzunarul d-lui Zeilic Buium un portmoneu cu suma de 780 lei, pe când se înghesuia la o brutărie să cumpere pâine.

Supuşi străini care pot lucra în România

Bucureşti 26.— Autorităţile anunţă că, în baza reciprocităţii, pot exercita diferite meserii în România supuşii străini aparţinând următoarelor state: Anglia, Argentina, Belgia, Brazilia, Bulgaria, Danemarca, Egipt, Elveţia, Finlanda, Franţa, Germania, Grecia, Italia, Jugoslavia, Letonia, Statele-Unite, Suedia, Turcia şi Ungaria.

Ziarist englez condamnat pentru spionaj

Londra 26 (Reuter). — Ziaristul sportiv Donald Adams a fost condamnat la 7 ani în chisoare pentru spionaj în favoarea Germaniei.

In special el transmitea informaţiuni despre barajul de baloane pentru apărare impotriva aviaţiei inamice.

Un pact al Mării Negre? Misiunea d-lui Saracioglu la Moscova

Moscova 26 (D. N. B.). — Dl. Saracioglu, ministrul de externe al Turciei a sosit la Moscova aseară la ora 9 şi jum.

In gara Kiev, d. Saracioglu a fost salutat de d. Potemkin, de generalul Suvarof comandantul Moscovei, de alţi demnitari sovietici şi de reprezentanţii diplomatici ai statelor balcanice.

•

Ankara 26. — Vizita d-lui Saracioglu la Moscova este privită cu interes deosebit în toate statele din peninsula balcanică.

•

Paris 26 (Havas) Cercurile diplomatice cred că misiunea d-lui Saracioglu la Moscova este de a trata încheerea unui pact al Mării Negre.

Capitalul strain în Polonia

Viena 26 (U. T. A.) Dintr'o statistică oficială polonă, reese, că primul loc în privinţa capitalurile străine investite în Polonia, îl ocupa Franţa cu 277 milioane zloţi. Interesele capitalului francez privesc întreprinderile de circulaţie în industria metalurgică, industria de petrol, industria de textile şi industria de electricitate.

La întemeierea centrelor de electricitate în regiunea industrială Sandomierz, Nisko şi în ţinutul Olsa, trustul francez pentru industria electrică Alsthom e interesat într'o măsură largă; pe când în industria metalurgică, concernul Schneider-Creuzot şi-a rezervat o mare parte a acţiunilor.

Capitalul american în Polonia, se cifrează la suma de 267 milioane Zloţi, care se împărţeşte în cea mai mare parte în industria metalurgică, industria de electricitate şi în intreprinderile de transporturi.

Interesele capitalului german sunt evaluate la 191 milioane Zloţi şi se referă aproape exclusiv la intreprinderile industriale din Silezia superioară, care după ruperea sileziei superioare dela Germania, au venit sub stăpânirea polonă.

Interesele capitalului belgian au fost stabilite de această statistică cu 191 milioane Zloţi, şi sunt investite în cea mai mare parte în intreprinderile industriei metalurgice, industria de electricitate şi industria de textile în oraşul Lodz.

Elveţia a investit în Polonia un capital în sumă de 123 milioane Zloţi; pe când Anglia nu posedă decât 78 milioane Zloţi. Capitalul olandez se cifrează la 56 milioane Zloţi.

ORA 12

Se dezminte demisia d-lui Moscicki

Londra 26 (Reuter)-- Din cercuri competente, se dezminte ştirea că d. Moscicki, preşedintele Poloniei, ar fi demisionat în favoarea d-lui Paderewski.

Tratative cu Turcia

Arkara 26 (A. T. O).—Dl. Ismet Inonu, preşedintele republicei otomane, a primit pe ambasadorul Franţei, cu care a discutat timp de o jumătate de ceas.

Se crede că a avut loc un schimb de vederi în legătură cu misiunea d-lui Saracioglu la Moscova.

Inaintarea trupelor ruseşti

Moscova 26 (Tass)—In ziua de 25 Septembrie, trupele roşii şi-au continuat înaintarea spre linia de demarcaţie, ocupând Suvalki şi ajungând la linia 30 Km. nord-vest de Brest-Litovsk, 15 Km. sud-est de Rava-Ruska, 25 Km. sud-vest de Sambor, 10 Km. nord-vest de Drohobici şi 40 Km. vest de Stry.

Am continuat curăţirea terenului de ultimele resturi ale armatei poloneze.

Armand Călinescu, un ostaş de elită

Cu moartea năprasnică a lui Armand Călinescu, ţara românească nu pierde numai pe bărbatul de stat de mari concepţii ; nu se desparte numai de realizatorul inimos, de întăptuitorul inaripat şi de reformatorul de splendidă inspiraţie, ci lipseşte ţara aceasta de unul din cei mai de seamă ostaşi ai ei.

In adevăr, fostul preşedinte de consiliu, în calitatea sa de ministru ad-interim la apărarea naţională, s'a identificat cu toate problemele acestui departament, lăsând în urma sa un început de operă complectă.

Căutând ca într'un timp scurt să împlinească lipsuri resimţite de ani, prin munca sa, prin dragostea arătată faţă de armata ţării, prin ritmul de lucru pe care l'a impus, putem afirma că a fost cel mai bun ministru al apărării naţionale, din ultimele două decenii.

Armand Călinescu a arătat că este ostaş şi că înţelege să-şi îndeplinească misiunea sa şi însărcinarea dată cu maximul de conştiinciozitate.

Acest admirabil om, acest bărbat de stat, înzestrat cu calităţi excepţionale, a ştiut să fie un gospodar şi excelent păzitor al ordinei, în calitate de ministru de interne; a fost pedagog desăvârşit şi reformator de seamă în calitate de conducător al departamentului educaţiei naţionale; şi a dovedit patriotism şi calităţi osebite de ostaş ca ministru al apărării naţionale.

Dela viguroasa campanie de înarmare a ţării şi fortificare a frontierelor, până la înoirea echipamentului ostăşesc, a îmbunătăţirii hranei de fiecare zi şi asigurarea ofiţerilor, Armand Călinescu a cercetat totul, a dat soluţii şi a controlat realizarea.

In vremurile acestea grele când focul a cuprins Europa când apărarea frunteriilor noastre strămoşeşti constituie pentru fiecare român, o datorie de înaltă ţinută morală şi patriotică, răpunerea ministrului apărării naţionale, a celuia care ducea pe umerii săi toată această grije şi mare răspundere, este o crimă de incalificabilă trădare.

Prin răpunerea lui Armand Călinescu a fost luat dintre noi, în vremuri de mare îngrijorare pentru ţară, *un ostaş de elită.*

Testamentul unui mare romîn

Scris cu o simplitate, caracteristică numai conştiinţelor de înaltă nobleţă, testamentul celui ce a fost Armand Călinescu este profesiunea de credinţă a unui român, care a întrunit într'un singur minunat mănunchiu cele mai de seamă virtuţi ale rassei noastre.

Un om care a deţinut cele mai mari onoruri posibile, moare sărac, rugându-şi soţia să vândă casa, pentru a-şi putea achita ipotecile, datoriile...

Un om care a lucrat tot timpul numai pentru interesul unui om, dispare lăsând copilului doar numele (dar ce nume ilustru!), şi o mână de bunuri umile.

Emoţionantă până la lacrimi, până la sfâşiere este postuma invitaţie, pe care ilustrul părinte o face fiului său : „Rog pe iubitul meu fiu, Barbu, să fie cuminte, să respecte pe mama lui şi să se gândească la numele pe care t-l las şi pe care şi eu l'am cinstit precum l'am moştenit dela tatăl meu. Îi sfătuesc să îmbrăţişeze cariera militară sau magistratura. Să slujească Ţara şi Tronul cu credinţă şi devotament, aşa cum am făcut-o şi eu".

Sub această extremă simplitate a frazelor, — ce bogăţie de suflet, ce comori ale iubirii de Patrie şi de Rege !

Şi fostul prim ministru a simţit totdeauna că nu este decât o expresiune a tuturor darurilor cu care a înzestrat Dumnezeu românismul, — Armand Călinescu nici nu putea fiere altceva, decât să fie purtat la groapă în sfânta umilinţă a carului cu boi, în faţa ţăranilor „pentru cari a luptat în viaţă cu drag", în sunetele clopotelor mâhnite ale României întregi.

Contra Hemoroizilor
Anusol Goedecke

Postul de radio-emisiune
al Şcoalei Politehnice—Iaşi

Postul experimental de emisiune pe unde scurte, al şcoalei Politehnice din Iaşi, va face o emisiune de probă cu un program muzical Miercuri 27 Septembrie orele 17—18,30 lungimea de undă 41,7 m. (7192 kilovaţi).

Amatorii din Iaşi şi provincie sunt rugaţi să urmărească această emisiune şi să comunice observaţiile făcute, la adresa: Laboratorul de Radiotechnică, Şcoala Politehnică Iaşi.

Instituţii ieşene

Spitalul de chirurgie
al Casei asigurărilor sociale

Printre instituţiile spitaliceşti din localitate, la care îşi caută sănătatea sute şi mii de suferinzi anual, este şi micul spital de chirurgie generală al Casei locale a Asigurărilor Sociale, condus de distinsul medic ieşan, d. dr. Gh. Plăcinţeanu, specializat la marile spitale din Paris, Berlin şi alte centre europene.

Amenajat în primul etaj după birourile ad-ţiei casei, acest spital -- care poate fi comparat cu un sanatoriu — se prezintă în condiţiunile cele mai excelente din toate punctele de vedere.

In primul rând vine curăţenia şi ordinea care domneşte peste tot, lucru constatat de altfel şi de d. ministru Mihai Ralea cu ocazia vizitei recente ce a făcut-o la Iaşi.

*

Acest spital cuprinde 45 paturi şi peste 10 săli pentru diferite întrebuinţări : sală de operaţie, sală de ginecologie, sală de pansamente, sală de stelirizare, sală pentru consultaţii, o bibliotecă, un muzeu cu diferite piese anatomice, baie, sală pentru gospodărie, o sufragerie, etc.

Aruncându-ne o privire indiscretă prin arhivă, constatăm că numărul bolnavilor primiţi şi trataţi creşte anual, cu aproape 200.

Astfel în 1934—data când s'a ridicat—au fost 688 bolnavi ; apoi 861 în 1935, 1075 în 1936, 1195 în 1937 şi 1340 în 1938.

Şi numărul lor ar creşte mai mult dacă ar exista paturi şi încăperi.

Deaceea, pentru a veni în ajutor celor mulţi şi bolnavi, s'a luat frumoasa iniţiativă de a se clădi marele spital dela Copou, în care vor fi adăpostiţi, deodată, sute de asiguraţi.

*

In ceiace priveşte paturile bolnavilor, sunt foarte bine întreţinute. Fiecare pat este înzestrat cu o sonerie, care slujeşte mult celor ce au nevoie de vre-un ajutor imediat din afară salonului.

La biblioteca spitalului, asiguraţii găsesc numeroase reviste şi cărţi de lectură.

Deasemeni se mai află cărţi şi tratate medicale de specialitate, toate puse la dispoziţia doctorilor, pentru documentare. In privinţa instrumentelor medicale, trebue să menţionăm că sunt la înălţime, fiind achiziţionate dela firmele cele mai renumite din străinătate.

*

Personalul medical compus din d-nii doctoranzi : Dobrescu, Oblu, Diaconescu şi d-rele d-rande : Dorojan şi Enăchescu, asistă cu devotament pe şeful lor, d. dr. Gh. Plăcinţeanu.

Practica îndelungată şi incununată de succes a d-lui Plăcinţeanu, a făcut ca d-sa să fie cotat printre primii chirurgi ieşeni, iar opera înfăptuită la acest spital este adeseori remarcată de conducătorii Casei Asigurărilor Sociale.

Nu putem încheia acest reportaj ce priveşte spitalul asiguraţilor, fără a nu releva şi activitatea depusă de d-na primă Cazan pe tărâmul gospodăriei.

VIRGIL GH.

x Sf. S. Preotului Const. Bogdan i s'a prelungit angajarea ca preot al Închisoarei militare Iaşi, până la 3 Martie 1940.

Comunicat

Din declaraţiile asasinilor primului Ministru al Ţării Armand Călinescu, reeşind în mod vădit pe lângă alţii şi complicitatea avocatului Hergheligiu Ioan, evadat din spitalul Braşov, rugăm pe toţi cetăţenii iubitori de Ţară, care ştiu de rostul lui, să comunice imediat poliţiilor sau jandarmeriei, locul unde se găseşte, făcându-se în acelaşi timp cunoscut că: gazdele sunt pasibile de aplicarea articolului 284, cod penal „Regele Carol al II lea", sub învinuirea de favorizare la crimă.

Ministru de Interne
(ss) General Gabriel Marinescu

x Siropul iodotanic Dr. Ratianu aprobat de Consiliul Sanitar Superior, se recomandă cu mare succes copiilor lymfatici, anemici, scrofuloşi şi rachitici pentru purificarea şi regenerarea sângelui, înlocuind Untura de Peşte. Nu produce iodism. Depozit Farmacia Dr. Ratianu, str. Cuza-Vodă 83.

Ştiri judiciare

Camera de punere sub acuzare Iaşi a trimis în judecata Curţii Criminale pe Tudora Ştefan Dunea — muncitoare din Huşi, — pentru culpa de pruncucidere.

*

Tribunalul Brăila a cerut aplicarea unei proprii, pe jumătate din pensia d-lui Vlad Duma, până la concurenţa sumei de 1200 lei lunar, cu începere dela 4 August 1927, şi până la majoratul minorilor Dumitru şi Mila Vlad, drept pensie alimentară.

*

D-na Ecaterina Curariu din str. Ciurchi 26, a cerut ordonanţă prezidenţială de evacuare din imobilul său din str. Perju 3, a d-lui Alex. Zamfir.

Informaţiuni

x A apărut un decret-lege prin care se acordă o pensie viageră de 50 000 lei pe lună, d-nei Adela Armand Călinescu, văduva fostului prim-ministru.

Deasemenea s'a acordat o pensie viageră de 7000 lei pe lună văduvei agentului Radu Androne.

Guvernul a hotărât să ridice o statue în amintirea marelui dispărut Armand Călinescu.

x Cu începere de astăzi Marţi 26 Septembrie a. c. accesul publicului la Rezidenţa Regală a Ţinutului Prut, va fi îngăduit numai între orele 11—1, în toate zilele de lucru.

x ŞCOALA NORMALĂ SUPERIOARĂ din Iaşi se deschide pentru studenţii vechi, la 1 Octombrie a. c.

Studenţii vor prezenta buletinul de vaccinare antitifoparatifică.

Studenţii concentraţi vor înştiinţa şcoala, arătând unitatea la care se găsesc.

Încă scurt timp
DESFACERE TOTALA
—A—
Magazinului „ERIKA"
IAŞI — Str. Cuza Vodă 71
Lichidăm complect tot stocul de manufactură
PROFITAŢI DE PRETURILE EXTREM DE EFTINE

SE ARENDEAZĂ imediat via şi terenul proprietatea Weissbuch din Com. Ciurea satul Lunca-Cetăţuia Jud. Iaşi ambele în suprafaţă de 120 Ha. aprox. pe termen de 7 ani începător dela 1 Ianuarie 1940.

Informaţiuni avocat I. Serafimi girante, dom. Iaşi str. Sfânta Sava No. 15.

DE INCHIRIAT apartament 4 camere, confort modern, grădină, curte. Str. Mareşal Prezan 1. Aleia Ghica Vodă cartierul Copou (vis-a-vis de Spitalul Militar).

Solemnitatea pioasa
dela azilul Balş

Eri fiind ziua cuvioasei Eufrosina, la Azilul de bătrâne „Eufrosina Balş" din str. L. Catargi, s'a oficiat un parastas în memoria celeia ce a fost întemeietoarea acestui institut de asistenţă.

Au luat parte: d. A. M. Frimu, directorul general şi reprezentantul Spiridoniei, pensionarele azilului, personalul administrativ în frunte cu d. O. Dobreanu intendentul azilului, precum şi un numeros public.

Slujba religioasă a fost oficiată de un sobor de preoţi în frunte cu Pr. I. Solomei, răspunsurile fiind date de corul bisericei Sf. Spiridon.

După slujba religioasă din capelă, întreaga asistenţă a trecut în odaia, în care acum câţiva ani a decedat subit prof. Popa Radu, fost epitrop al aşezământului Sf. Spiridon şi în care deasemeni s'a oficiat un serviciu divin.

Apoi, un grup de funcţionari având în frunte pe d. director general A. M. Frimu, s'a dus la cimitirul Eternitatea, unde a avut loc o slujbă religioasă la mormintele Elizei şi Eufrosinei Balş.

Chestia depunerei inventarelor de mărfuri

Duminică seară la ora 8, a expirat termenul acordat pentru depunerea listelor de preţuri şi a inventarelor de mărfuri şi alimente existente în magazinele şi depozitele comercianţilor şi industriaşilor din localitate.

In cursul zilei de eri, Biroul controlului dela Primărie condus de d. G. G. Săvescu, a fost ocupat cu întocmirea situaţiei pe care o va înainta Rezidenţiei, spre cele legale.

Se constată că au fost depuse... 275 liste de preţuri şi ...480 inventare, din cele 4000 firme existente în oraşul nostru

După cum se ştie, ordonanţa Rezidenţei prevedea că toţi acei cari nu se vor conforma dispoziţiunilor date, sunt pasibili de închisoare poliţienească, de la o zi la o lună, şi amendă până la 1500 lei.

Rămâne de văzut cum se va proceda cu acei cari n'au dat ascultare măsurilor pentru înfrânarea speculei ilicite.

Cazul taxiurilor din Iaşi

Se cunoaşte cazul proprietarilor de taxiuri din localitate, cari au fost obligaţi ca în termen de 10 zile, adică până la 24 Septembrie crt. să monteze la automobilele lor aparate de taxat.

Cum pînă la această dată, ei nu s'au conformat, chestura de Poliţie a dispus retragerea permiselor de circulaţie dela toţi proprietarii de taxiuri.

Eri dimineaţă, o delegaţie a proprietarilor de maşini de piaţă, s'a prezentat la Primărie şi au declarat că firma la care au comandat aparatele de taxat, nu le poate furniza până la 14 Octombrie crt.

Tot odată, au mai declarat că nu se poate furniza aparatele cu tariful stabilit de autorităţile ieşene, întrucât ele marchează la plecare numai 10 lei în loc de 14, urmând apoi câte 4 lei după 333 m. parcurşi.

In consecinţă, ei au cerut modificarea tarifului stabilit, fără de care nu vor putea monta aparatele.

D. primar general Const. Ionescu a dispus facerea unei intervenţii la Rezidenţă, în senzul celor cerute.

Telegrame primite
la Rezidenţa Ţinutului Prut

Breasla fotografilor din acest Ţinut, înfierând mişelescul atentat săvârşit împotriva marelui român Armand Călinescu răpus la înaltul post de conducere şi apărarea Ţării, vă roagă respectuos ca în aceste pioase sentimente de condoleanţe să vedeţi neclintitul nostru devotament către Tron şi Ţară.

Preşedintele Breslei fotografilor din Ţinutul Prut
ss. *Zaharia Weiss*

*

Populaţia oraşului Bacău roagă pe Excelenţa Voastră să fie interpretul sentimentelor şi de adâncă durere pentru pierderea marelui om de Stat şi neînfricat patriot căzut victimă a celei mai odioase şi respingătoare crime. Pilda vieţii lui Armand Călinescu jertfită în întregime marilor interese ale neamului românesc, va fi pentru noi toţi un îndemn mai mult pentru a pune fără preget, toată munca noastră în slujba ideii de ordine şi de devotament pentru Ţară şi Tron.

Primarul oraşului Bacău
ss. *Leonida Dumitrescu*

*

Populaţia oraşului şi Judeţului Soroca în unanimitate, cum şi toate autorităţile, înfierând odiosul asasinat, exprimă prin noi sincera şi adânca părere de rău pentru pierderea valorosului om de Stat Armand Călinescu fost Preşedinte al Consiliului de Miniştri, Ministru de Interne şi interimar la apărarea naţională, asigurând pe Majestatea Sa Regele Carol II şi înaltul guvern, de neclintitul devotament şi sinceră admiraţie, cu urări de glorioasă isbândă pentru propăşirea ţării şi neamului românesc.

Prefectul judeţului Soroca
ss. *Col. Bria*

x LA RADIO — Mâine seară la ora 10 şi jumătate, tânăra şi talentata pianistă ieşeană d-ra Rodica Suţu, va da un nou concert de piano la Radio.

Printre bucăţile muzicale alese pentru acest concert, e de menţionat Scherzo de alina, o frumoasă compoziţie a d-nei Mansi Dr. Plăcinţeanu, profesoară la Academia de Muzică din localitate.

x Dl. Mihail Tanasachi, procuror la Tribunalul Roman, a fost permutat în aceiaşi funcţie la Tribunalul Iaşi, pe data de 1 Octombrie crt.

Iar d. Arcadie Tipa, procuror la Trib. Hotin, a fost permutat pe aceiaşi dată la Trib. Roman, în locul d-lui procuror Tanasachi.

Azi la Scala - Continuarea celor mai mari 3 succese
Deanna Durbin cântă şi subjuga în „O fetiţă delicioasă"
„Bestia umană" cu Jean Gabin şi Simone Simon
„Prizonierul din Zenda" cu Ronald Colman

TESTA
La dureri de cap, dinţi

x Tenul iritat de vânt şi soare se înfrumuseţează repede şi admirabil întrebuinţând Crema Miraculoasă preparatul Laboratorului Dr. A. Ratianu Iaşi, str. Cuza Vodă 83.

Această minunată cremă albeşte şi catifelează pielea, distrugând petele şi coşurile depe obraz. Se trimite contra ramburs oriunde se cere.

EPITROPIA SPITALULUI ISRAELIT DIN IAŞI

Se aduce la cunoştinţa D-lor studenţi în Medicină că în ziua de 22 Octombrie 1939 ora 9 dim. va avea loc concursul de internat în cancelaria acestei Epitropii.

Condiţiile de participare la acest concurs sunt prevăzute în regulamentul care este pus la dispoziţia candidaţilor de către biroul Epitropiei în fiecare zi de lucru dela ora 11-1 a. m.

Epitropia

Loviţi de durere Solomon soţ, Beatrice, Ricu, Alfred copii, Roza soacră, Fany, Aneta, Raşela şi Iosif surori şi frate precum şi familiile înrudite anunţă încetarea din viaţă a prea scumpei lor

Clara Elişcu

născută Moscovici

decedată după o scurtă suferinţă. Cortegiul funebru va porni azi Marţi 26 Septemb. ora 2 jum. dela Spitalul „Izolarea".

✚

Adânc întristaţii soţ, copii şi nepot anunţă rudele şi prietenii că

Maria V. Poliacof

s'a stins din viaţă după o lungă şi grea suferinţă.

Corpul defunctei se află depus la biserica Cimitirului Eternitatea Iaşi.

Ceremonia religioasă a înmormântării va avea loc mâine Miercuri 27 Septembrie ora 11 dimineaţa.

✚

Indureraţii : soţie, mamă, fraţi, surori, socri, cumnaţi, cumnate şi nepoţi, deplâng moartea năprasnică şi prea timpurie a iubitului lor

Gh. C. Andreescu

în vârstă de 42 ani
Inspector la Creditul Urban Iaşi

Inhumarea se va face Joi 28 Sept. a. c. la cimitirul Eternitatea.

Cortegiul funebru va porni dela locuinţa defunctului din str. Sărărie 54, la ora 14.30.

x Dr. M. Segall *medic de spital, — consultă şi operează boli de nas, gât şi urechi între 8-10 a. m. şi 3-6 d. a. în str. Cuza Vodă 83. Telef. 1767.*

x Dr. S. CAUFMAN dela facultatea de medicină din Paris. *Boli destomac, intestine, ficat şi rect.* Tratamentul hemoroizlor prin injecţii sclerozante şi electrocoagulare. Rectosigmoidoscopie. Str. Banu 8 (lângă Conservator). Consult. 9½ — 11½, 3—6 p. m.

Filmul actualităţii
SUEZ
Filmul războiului de mâine, cu
TYRONE POWER
LORETTA YOUNG
ANNABELLA
Luni 2 Oct. la „Scala"

Asiguraţi-vă sănătatea. Organismul luptă uşor contra bolilor, dacă este întărit cu Vinul Dr. Beceanu
Dep. Farmacia BECEANU Iaşi, Piaţa Halei

Azi la Sinoli
N'am să te uit niciodată
şi
TEROARE la New-York

Azi la Phoenix
Echipa de onoare
— şi —
Şobolanul

Cine a încercat s'a convins ce bun e untdelemnul
SPHINX

REVISTA REVISTELOR
în întregime colorată, cu
Fraţii Ritz
Luni 2 Oct. la „Scala"

Dr. A. TOMA
medic primar al Dispensarului pentru Profilaxia Turberculozei
BOLI DE PLĂMÂNI
Roentgen—Diagnostic (raze X)
Consultă : 11--1 a. m. 7--8 p. m
Str. Lascar Catargi 47

ANUL XXXVI No. 9754

ABONAMENTE:
Lei 350. pe un an
180. „ 6 luni
90. „ 3 luni
35. „ 1 lună
1500. Instituţii publice

Atelierele tipografice „Opinia"
IAŞI STR. LAPUŞNEANU 37

1 LEU

OPINIA

Ziar democrat cotidian

JOI 28 SEPTEMBRIE 1939

TELEFOANE
Redacţia. No. 1298
Administraţia „ 1299
Serv. de noapte red. „ 1436
Ad-ţia de noapte „ 1635

Redacţia şi Administraţia
IAŞI STR. LAPUŞNEANU 37

Director C. R. GHIULEA

Colaborarea ruso-germană
Plecarea d-lui Ribbentrop la Moscova

Berlin 27 (D. N. B). — Dl. Hitler împreună cu suita, şi însoţit de d. von Ribbentrop, s'a înapoiat ieri la Berlin, venind din Polonia.

Dl. von Ribbentrop, ministrul de externe al Reichului, pleacă astăzi la Moscova, pentru a discuta cu guvernul sovietic, proectele politice în legătură cu terminarea campaniei militare în Polonia.

Se prevede o nouă acţiune comună germano-rusă, în ce priveşte situaţia orientului european.

*

Moscova 28 (Tass)—Invitat de guvernul sovietic, d. von Ribbentrop ministrul de externe al Germaniei, soseşte în astă seară la Moscova.

Ştirea acestei vizite a produs o puternică impresie în cercurile diplomatice străine.

Vizita d-lui von Ribbentrop este privită ca o nouă dovadă a strînsei colaborări germano-ruse.

Destituirea ministrului Slovaciei dela Londra

Bratislava 27. (D. N. B.)—**In ziua de 2 Septembrie, d. Milan Harmink ministrul Slovaciei la Londra, a fost chemat telegrafic în ţară.**

Dl. Harmink n'a dat ascultare acestei chemări; şi deaceia **guvernul slovac l-a destituit din funcţiune şi l-a pus sub anchetă.**

Declaraţiile făcute presei engleze de către fostul ministru, trebuesc considerate ca făcute cu titlu particular.

Important consiliu de miniştri la Paris
Dizolvarea partidului comunist

Paris 27 (Havas)—Consiliul de miniştri s'a întrunit ieri la Elizeu, sub preşidenţia d-lui Lebrun, preşedintele republicei.

Dl. Daladier a făcut un larg expozeu asupra situaţiei politice şi militare; apoi a prezintat un decret pentru întiinţarea decoraţiei „crucea de războiu" care va fi conferită militarilor ce se disting pe front.

*

S'a mai admis un decret pentru reprimarea crimelor şi delictelor contra siguranţei externe a statului. Acest decret se va aplica şi în favoarea Poloniei şi a Marei Britanii cu dominioanele şi coloniile sale.

*

Dl. Albert Sarraut a prezintat decretul prin care se dizolvă partidul comunist din Franţa, cu toate grupările ce-i sânt afiliate.

Se interzice orce propagandă comunistă de orce fel.

Se vor lua măsuri speciale împotriva parlamentarilor, comunişti a primarilor, consilierilor şi orcărui fel de demnitari comunişti.

*

Londra 27 (Radio Press)—Se anunţă că guvernul londonez a decis să dizolve orice organizaţie comunistă din Marea Britanie.

Ingrijorare în Statele Baltice
Tratativele ruso-estone. — Trupe ruseşti la graniţa Estoniei.

Londra 27 (Reuter)—Se află din Talinn că d. Salter a adus cu sine dela Moscova un ultimatum conţinând următoarele două puncte:

1) U. R. S. S. cere permisiunea să construiască o bază navală în Estonia;

2) Estonia să se orienteze în ceiace priveşte comerţul extern, strict după directivele date de U. R. S. S.

*

Londra 27 (Reuter).—Astăzi expiră tratatul economic ruso-estonian. In cursul dimineţii d-nii Salter, împreună cu ambasadorul Estoniei la Moscova şi cu Umos directorul economiei naţionale estone, au plecat cu avionul spre Moscova ducând răspunsul guvernului la ultimatumul trimis de U. R. S. S.

*

Londra 27 (Reuter)—Incepând de ieri după amează şi în tot cursul nopţii, trupe sovietice au fost masate la graniţa Estoniei.

*

Riga 27 (Rador).—Agenţia Stefani comunică:

Un comunicat oficial estonian, după care ministrul Afacerilor Străine, d. Selter, a socotit că propunerile comerciale complimentare sovietice au fost de natură să provoace înapoierea sa urgentă la Tallin, a dat naştere la o vie nelinişte în cercurile politice din toate statele baltice.

Examenele de admitere la Academia de Muzică

Examenele de admitere la Academia de Muzică şi Artă Dramatică „George Enescu" din Iaşi, vor avea loc în ordinea de mai jos:

Joi 5 Oct. ora 9 dim. Violină, Violoncel şi contrabass;
Joi 5 Oct. ora 4 p. m. Pian.
Vineri 6 Oct. ora 9 dim. Tragedie, Dramă, Comedie, Dicţie.
Vineri 6 Oct. ora 4 p. m. Teorie şi Solfegii.
Sâmbătă 7 Oct. ora 9: Cânt.
„ 7 Oct. ora 4: Flaut, Clarinet, Fagot.
Sâmbătă 7 Oct. ora 5: Trompetă, Trombon, Corn.

Dl. Chamberlain exprimă simpatie pentru România

Londra 27 (Reuter) — In discursul ţinut ieri în faţa camerii comunelor, d. Chamberlain a mărturisit simpatia poporului englez pentru România, cât şi durerea pentru pierderea marelui om de stat român Armand Călinescu.

Scarlatina la Galaţi

Galaţi 27 — Epidemia de scarlatină a luat proporţii în oraşul nostru. Numeroşi copii au fost internaţi în spitalul de izolare.

S'a îmbolnăvit şi d-na Constantinescu-Roca, profesoară de liceu.

Informaţiuni

x Din Braşov şi Predeal se anunţă că munţii sunt acoperiţi de zăpadă.

x Bucureşti 27—Apelul celor condamnaţi în afacerea Glav e-Ungheni, se va judeca în ziua de 7 Octombrie la Curtea de Apel din Bucureşti.

x Inscrierile la examenile particulare de curs secundar se primesc în tot cursul lunii Octombrie.

La Iaşi, băeţii înscrişi în particular vor da examene la următoarele şcoli:

Cl. I şi VI la Seminarul pedagogic; cl. II, III şi IV la Liceul Internat; cl. V, VII şi VIII la Liceul Naţional.

x Dl. av. Mihai Borcea prim-ajutor de primar, care a fost plecat 3 zile la Bucureşti în interesul Municipiului, s'a reintors eri în localitate.

In cursul dimineţii, d-sa a avut o lungă întrevedere cu d. primar general Const. Ionescu, căruia i-a prezentat un amplu raport asupra celor discutate în capitală.

x Dl. primar general Const. Ionescu a dat eri o decizie prin care se pune în disponibilitate taxatorul N. Sfetcu de la Hala Centrală, pentru incapacitate.

Deasemeni a fost licenţiat din serviciu d. N. Popovici dela serviciul Taxei Ad-valorem, în locul căruia a fost numit d. Mihai Popovici.

x DIVORS. — D-na Domnica Onişor din Fundacul Luceafărul No. 7, a introdus acţiune de divorţ contra soţului său d. Marin Onişor din str. Plantelor 6—pensionar la C. F. R.—pentru injurii, loviri, părăsirea domiciliului conjugal şi insulte.

Totodată reclamanta cere şi o pensie alimentară de 1200 lei lunar deoarece e suferindă, şi nu-şi poate câştiga existenţa.

Casa de Asigurări Sociale Iaşi anunţă încetarea din viaţă a mult regretatului

GHEORGHE C. ANDREESCU

expert contabil
fost Preşedinte al Comisiei de Cenzori la această Casă

Inmormânta ea va avea loc mâine Joi 28 Sept. ora 15 la Cimitirul Eternitatea.

Direcţiunea, personalul practic şi teoretic, precum şi elevii Liceului Industrial de Băeţi din Iaşi, au durerea a anunţa încetarea din viaţă a iubitului lor coleg şi profesor

GHEORGHE C. ANDREESCU

a cărei inmormântare va avea loc mâine Joi 28 Sept. ora 15 la Cimitirul Eternitatea Iaşi.

CAUT CASĂ până la 250.000 lei cartierul Copou, sau teren până la 150.000 lei. Oferte la ziar sub G. B.

Fapte în legătură cu războiul

Avioane franceze deasupra Italiei

Londra 27. (Reuter).—Se află din Roma că în cursul după-amezii de ieri, avioane franceze au zburat deasupra coastelor şi mării teritoriale a insulei Sardinia.

Consfătuiri militare la Roma

Roma 27. (Stefani).—Prinţul moştenitor a făcut eri o lungă vizită ducelui Mussolini, cu care s'a întreţinut asupra unor importante chestiuni de ordin militar.

Se ştie că prinţul Umberto moştenitorul tronului Italiei, este comandantul unui corp de armată.

Discuţiile d-lui Saracioglu la Moscova

Moscova 27. (Tass) D. Saracioglu ministru de externe al Turciei a luat eri dejunul la Kremlin, după care a avut o convorbire preliminară cu d. Molotov.

Discuţiile propriu zise vor începe azi.

In cursul după amiezii, d. Saracioglu a vizitat şi pe d. Kalinin.

Un protest suedez

Londra 27 (Reuter). — Ieri după amiază ambasadorul Suediei la Berlin s'a prezentat la Ministerul de Externe depunând un protest al guvernului împotriva torpilării de vase suedeze de către submarine germane.

Arabii simpatizează pe francezi

Ierusalim 27 (Reuter)—Marele Muftiu arab a trimis eri un lung mesaj d-lui Gabriel Puaux comisarul general francez în Syria.

Marele Muftiu anunţă în mesaj că arabii se vor abţine de la orice act de ostilitate faţă de Franţa; aceasta deoarece în tradiţia arabă recunoştinţa este pusă la loc de cinste şi arabii sunt recunoscători pentru azilul şi înţelegerea civilizată pe care au găsit'o în orice ocazie, atât în Franţa cât şi în Syria.

Englezii tratează cu Gandhi

Londra 27 (Reuter).—Vice regele Indiei, a avut eri o lungă întrevedere cu Gandhi, conducătorul naţionalist al Indiei.

Luptele la Varşovia

Paris 27 (Havas).—In ultimele două zile, germanii au întreprins un intens bombardament de artilerie şi aviaţie asupra Varşoviei, cu scopul vădit de a distruge oraşul.

Bombele incendiare au aprins numeroase clădiri. In unele străzi casele sunt complect ruinate şi dărâmăturile împiedică circulaţia cu totul, astfel că multe străzi sunt închise.

Comunicatul german afirmă că trupele hitleriste au ocupat Mogotov, unul din cartierele Varşoviei, menţionând că polonezii opun o înverşunată rezistenţă în cartierul Praga.

Comunicatul transmis din Varşovia pe calea aerului, afirmă că toate încercările germanilor au fost respinse.

Cursurile profesionale
pentru ucenici şi ucenice

Pentru noul an şcolar, Ministerul Muncii a dispus să funcţioneze în oraşul Iaşi 3 cursuri profesionale: două pentru băeţi şi unul pentru fete.

Cele pentru ucenici, vor fi serale şi vor funcţiona în localurile şcoalelor primare de băeţi: Nr. 2 (din str. Sf. Lazăr) şi Nr. 1 (din str. Toma Cozma); cel pentru fete, va fi între orele 8—12 şi va funcţiona în localul Asoc. Femeilor Creştine, str. Buzdugan 3.

Inscrierile, se fac zilnic la Cancelariile acelor şcoli.

Inspectoratul General al Muncii a pus în vedere tuturor patronilor—în conf. cu Legea pregătirei profesionale să-şi înscrie din timp toţi ucenicii şi să se îngrijească îndeaproape de asigurarea prezentărei ucenicilor la cursuri' totodată a dat dispoziţiuni ca Direcţiunile Şcolilor respective şi organele sale de control să cerceteze intreprinderile spre a constata dacă prevederile legale privind îndatoririle patronilor de a-şi înscrie şi trimite ucenicii şi ucenicele la cursuri, sunt respectate.

Se ştie că pe de o parte ucenicii care termină ucenicia isprăvind un curs profesional, pot obţine cartea de lucrător fără examen; şi că pe de altă parte—patronii rămân răspunzători de educaţia şi instrucţiunele ucenicilor, iar pentru neinscrierea sau netrimiterea ucenicilor la cursuri, pot fi amendaţi cu 1000—2000 lei.

A fost amânat pentru câteva zile Spectacolul Teatrului Vesel cu „Ţi-a făcut cu ochiul" în care joacă VASILIU-BIRLIC şi care urma să aibă loc astă-seară la „Trianon". Data nouă se va anunţa.

Comunicatul armatei franceze

Paris 27 — Ultimul comunicat francez, de aseară, anunţă:

Inexistentă activitate a artileriei inamice la sud de Deux Ponts şi de Pirmasens.

O încercare de atac a inamicului, a fost respinsă.

Concentrările germane la graniţa Belgiei

Paris 27 (Havas). — Ştirea primită eri din Copenhaga de către agenţia Reuter din Londra, cum că germanii fac mari concentrări de trupe în regiunea Aix la hapele, se confirmă şi în cercurile locale.

Au transpirat chiar unele amănunte de detaliu, cu toate măsurile severe luate de comandamentul german pentru păstrarea secretului operaţiunilor din acel sector.

Consfătuire la Washington

Washington 27 (A. P.). — La Casa Albă, preşedintele Roosevelt a avut ieri o consfătuire cu d. Cordel Hull şi cu alţi miniştri.

S'a examinat situaţia internaţională, şi în special problema navigaţiei.

Ştiri poliţieneşti

Un inceput de incendiu s'a declarat la cofetăria d-lui Gh. Telega din str. Anastasie Panu 72. Focul a fost stins de locatari.

— Un incendiu a isbucnit a locuinţa d-nei Florica Leahu din str. Oancea 51. Focul a fost localizat.

— Hoţi necunoscuţi i-au furat din buzunar d-lui Ardeleanu Iordachi pe când se inghesuia la brutăria Chiuca suma de lei 620.

— Hoţi necunoscuţi s'au introdus în timpul nopţei în locuinţa d-lui Ion Dumitrescu din str. Păcuţari 170, furând numeroase lucruri casnice şi o mapă cu acte.

— Este cercetat la poliţie Furniceanu Adam din str. Fluieraş 1, reclamat de d. Ciornei din şoseaua Naţională 140, că l-ar fi surprins când incerca să comită un furt.

— A fost arestată prostituata Beti Cazimirschi, condamnată la 3 luni închisoare şi 5000 lei amendă pentru furt.

— Camionul 5161 Ploeşti, condus de şoferul Botezatu Gh. a transportat la spitalul „Caritatea" pe şoferii Vlaicu Ioan, Nemţeanu Ioan şi Gh. Ghiţu din Ploeşti, care au fost găsiţi în nesimţire într'un şanţ, pe şoseaua Copou-Bivolari la depărtare de 20 Km. de oraş.

Ei prezintă numeroase lovituri la Cap.

D. Comisar Anghel cercetează cazul.

S'a văzut o cometă

Stockholm 27.—Luni seara, puţin după ora 11, s'a ivit pe cer o cometă, care a putut fi văzută timp de vreo 15 min.

Lumina acestei comete era de trei sau patru ori mai intensă decât aceea a acelei mai mari dintre stele.

x La o masă copioasă nu trebue să lipsească „Borvizul de Borsec".

Prizonierii poloni puşi la muncă

Berlin 27 (Agenţia D.N.B.) Dintre prizonierii poloni luaţi de către Germania, în număr de 500.000 vor fi întrebuinţaţi la Munca câmpului şi în industrii.

O bună parte din muncitorii germani, cari vor deveni disponibili, vor fi trimişi pe frontul de vest.

Un bloc Berlin-Roma-Moscova-Tokio?

Berlin 27 (N. T. A.)—Faţă de noua confirmare a colaborării germano-ruse, tema principală a tuturor intrevederilor diplomatice la Berlin o constituie acum normalizarea raporturilor ruso-japone care face progrese extraordinare.

Aceste cercuri diplomatice şi dau seama despre faptul, că încercările de a pune la îndoială eficacitatea solidarităţii germano-italiene, au încetat în ultimul timp cu desăvârşire.

In cercurile corespondenţilor străini din Berlin se vorbeşte deja despre un bloc Berlin-Roma-Moscova-Tokio.

In lumina acestei constelaţiuni, se examinează la Berlin ultimile declaraţiuni ale premierului englez Chamberlain şi a preşedintelui francez al consiliului de miniştri. Conţinutul pur negativ al acestor declaraţiuni n'a provocat aici nici o surprindere.

Totuş se constată deosebirea care constă între atitudinea ambelor puteri democratice pe de o parte, şi intre gruparea celor patru puteri pe de altă parte. Declaraţiunile oamenilor de stat a puterilor apusene se rezumă după părerea germană la un „Nu"; pe când la cealaltă grupă de puteri, nu numai că ar exista preponderanţa în privinţa militară şi economică, ci că aici trebuie recunoscut şi conţinutul constructiv al scopului politic urmărit.

Starea faptică creată între timp în Polonia, ar putea constitui, cum se afirmă la Berlin, în concordanţă cu comentariile ziarelor italiene, punctul de plecare pentru un act complex de revizuire al ordinei dela Versailles şi ar putea constitui bazele pentru o pace durabilă.

Filmul actualităţii!
SUEZ
Filmul războiului de mâine, cu
TYRONE POWER
LORETTA YOUNG
ANNABELLA
Luni 2 Oct. la „Scala"

Interesante descoperiri arheologice la Cetatea Neamțului

Fructuoasele rezultate ale săpăturilor începute de cunoscutul profesor ieșan d. I. Minea

Studii asupra vechilor cetăți moldovenești ca opere de fortificații, lipsesc, — datorită faptului că ele trebuiau să preceadă cercetări arheologice de lungă durată. O singură cetate moldovenească, cea dela Suceava, are o monografie proprie; aici s'au păstrat urmele unei cetăți moldovenești nealterată de intervenție străină, cum a fost de exemplu la cetatea Hotinului și Cetatea Albă unde s'au suprapus sau juxtapus transformări făcute de turci, francezi etc. Ruinele vechei cetăți Teșina dela Cernăuți sunt așa de puține încât se poate stabili cu aproximație doar frontul de luptă. Totodată foarte puțin se mai poate aduna din tot ce a fost cetatea Hemeiului de lângă cadrul Țepeniților.

„Aceste împrejurări — ne spune eruditul profesor universitar ieșan d. I. Minea — m'au îndemnat să cercetez arheologicește Cetatea Neamțului, păstrată în forma genuină moldovenească. Nimic străin n'a modificat nici vechea cetate".

*

Având la dispoziție o sumă de 10.000 lei acordată de d. Rezident Regal al Ținutului Prut prof. Traian Ionașcu, d. prof. univ. I. Minea și-a putut permite să înceapă aici săpături în ziua de 16 Septembrie crt.

La Cetatea Neamțului s'a mai încercat în vre-o 6 rânduri săpături arheologice, însă nici una din ele n'a dat rezultatul satisfăcător. Profesorul ieșan a știut însă să îndrumeze dela început săpăturile pe drumul cel bun; și după cercetări de trei zile, au ieșit la iveală apartamente, coridoare, bolți, subterane, care în totalitatea lor reprezintă clădiri din partea sudică a cetății. Arhitectura de aici arată talentul remarcabil de a clădi al strămoș lor noștri.

S'au găsit astfel chenare de ferestre de piatră cioplită cu artă; pilaștri care susțineau ușa de intrare în apartamentul central și care vădesc aceiași artă deosebită ca la cei dela porțile bisericelor lui Ștefan cel Mare. Sistemul de suprapunere a camerelor de locuit, are caracter special, vechiu moldovenesc, ca și felul bolților.

Prin aceste descoperiri făcute de d. prof. I. Minea, se completează fericit multe lacune care se considerau de neînlăturat în cunoașterea vechilor noastre cetăți. A fost însă nevoie pentru aceasta de o deosebită vigilență pentru ca, dându-se la o parte covorul de pajiște care acoperea până acum aceste ziduri, să se conserve și statornicească forma vechilor clădiri acoperite de dărâmăturile aruncate asupra lor de furia lui Mihai Vodă Racoviță.

*

„Cetatea Neamțului—continuă să ne relateze d. prof. univ. I. Minea—a fost de mai multe ori citată. Cronica veche a însemnat că Sultanul a poruncit lui Alexandru Lăpușneanu, în a doua domnie a sa, să dărâme această cetate.

A mai fost citată apoi Cetatea Neamțului în vremea lui Dumitrașcu Vodă Cantacuzino, și sub Mihai Vodă Racoviță, „iar nu foarte de tot" precum spune cronicarul (anul acestei dărâmări este 1717). Ruinarea cetății a continuat prin lăcomia după pietre a oamenilor din împrejurimi, până ce oficialitatea a oprit această profanare a cetății".

Din toate aceste relatări ale emeritului profesor ieșan reiesă cât de grea i-a fost misiunea și explică dece explorările anterioare făcute de alții n'au dat nici un rezultat, unele din ele oprindu-se la începuturile lor, de teama unui lucru zadarnic.

*

Descoperirile deosebit de importante făcute în curs de numai câteva zile, de d. I. Minea, ne îndreptățesc a afirma că suntem în ajunul unor mari descoperiri.

D. prof. I. Minea ne-a declarat că nu poate deocamdată să ne comunice toate constatările făcute; ne-a arătat numai două ciubuce moldovenești lucrate cu deosebită artă, care pot fi datate cel mai târziu din anul 1717.

În fructuoasele sale cercetări, d. I. Minea e ajutat de părintele Mătasă — creatorul muzeului prea puțin cunoscut, dar deosebit de important prin obiectele istorice ce le conține, din Piatra - Neamț; și de d. N. Grigoraș secretarul institutului de istorie națională dela Universitatea din Iași.

REP.

Postul de radio-emisiune al Politehnicei din Iași

Astă seară, între orele 17-18.30 pe lungimea de undă 41,7 m. (7192 kilocicli), postul experimental de emisiune pe unde scurte, al Școalei Politechnice din Iași, va face o emisiune de probă cu un program muzical.

Amatorii sunt rugați să urmărească această emisiune și să comunice observațiile făcute la adresa: Laboratorul de Radiotechnică, Școala Politechnică din Iași.

La NEVRALGII DUREREI DE CAP RACELI
ANTINEVRALGICUL
JAWOL
La farmacii și droguerii

Comitetul pentru mobilizarea agricolă în județul Iași

Eri a fost constituit comitetul pentru mobilizarea agricolă a județului Iași, în următoarea formație: d-nii col. Carp prefectul județului, senator Mircea Bădărău președintele și Boianovici directorul Camerei de Agricultură, col. Geanolu ca delegat al Marelui Stat Major, maior Mircea comandantul legiunei de jandarmi, precum și un delegat al Cooperației.

Urmează acum să se constituiască comisiile comunale care vor îngriji de strângerea recoltei concentraților și facerea arăturilor și însămânțărilor de grâu.

In acest sens, Camera de Agricultură a pus la dispoziția acestor comisiuni, grâu de sămânță selecționată, care se va da în schimbul grâului agricultorilor.

Comisiunile Comunale vor stabili deasemenea care animale, vehicule și mașini agricole vor trebui scutite de rechiziții.

Pentru asigurarea bunului mers al agriculturei, proprietarii de tractoare cu roțile de pinteni sau sape, vor fi scutiți de rechiziționarea acestor tractoare.

Tot odată, Camera de Agricultură a făcut intervențiile necesare, de a se restitui tractoarele ce-au fost rechiziționate până acum.

*

La Camera de Agricultură se mai lucrează la revizuirea personalului necesar în exploatările agricole, care trebuie mobilizat pe loc.

Astăzi seara la CIRCUL FRANZINI
PROGRAM CU DEBUTURI NOUI
Mare Campionat de LUPTE GRECO-ROMANE
la care participă 20 luptători români și străini.

Ședința plenară de comitet la Blocul pensionarilor ieșeni

Săptămâna trecută, o ședință plenară de comitet s'a ținut la Blocul pensionarilor, sub președinția de onoare a d-lui N. N. Gane, fost primar al Iașului.

Dl. Victor Munteanu, președinte activ al Blocului, a arătat scopul convocării, cerând pensionarilor prezenți să constate din scripiele societății dacă afirmațiile făcute de unii foști membri sunt veridice.

Dl. N. N. Gane, fost președinte la Cuttea de apel, a spus, că pentru a da un răspuns categoric acuzatorilor, a ținut să participe la această ședință.

Blocul este o organizație serioasă, iar conducătorii lui sunt oameni capabili, cinstiți și în afară de orice suspiciune.

După aceia s'a dat cuvântul d-lui I. Dodon care a discutat în amănunt cele 14 puncte acuzatoare, arătând netemeinicia lor.

Astfel în chestiunea vânzării locului pe care blocul l-a cumpărat dela comună, d-sa a dat cetire procesului-verbal din 28 Februarie prin care se constată că a fost numai o simplă idee, neînsușită de nimeni.

Intr'adevăr în acea ședință s'a pus în discuție polibilitatea cumpărării unui imobil, în alt loc, deoarece sălile ocupate de societate erau la etaj, fapt care determina pe mulți pensionari să nu asiste la ședințe din cauza scărilor multe pe care le avea de urcat.

In ceiace privește atacarea fondului cultural al Blocului pentru cumpărarea unui număr de volume ale d-lui Munteanu, intitulate „Alcoolismul", pentru a fi împărțite gratuit sătenilor din Basarabia, din procesul verbal No. 20 din 1927 se constată că propunerea a fost făcută de însuși unul din acuzatori. Dealtfel aprobarea cumpărării acestor volume a fost dată de consiliul Băncii în deplin acord, care s'a întrunit sub președinția acuzatorului de astăzi.

D. Dodon a dovedit apoi că nici președintele și nici vice-președintele nu primesc și n'au primit niciodată vreun salar dela Bloc cum s'a afirmat.

Gratificațiile au fost acordate de adunarea generală prin procesul verbal din 2 Aprilie 1938, care a găsit că este necesar să se dea o sumă de bani, atât președintelui cât și funcționarilor întrebuințați în administrație, spre a compensa diferitele cheltueli pe care aceștia le fac în interesul pensionarilor.

De altfel, d. Victor Munteanu a întrebuințat suma oferită, tot în folosul Blocului, ajutând pe un pensionar sărac.

Banii căminului au rămas depuși la bancă spre fructificare în tot timpul cât Blocul nu a avut nevoe de ei. Când s'au început lucrările, s'a retras suma necesară; iar un disponibil de 225.000 lei se găsește și astăzi depus la CEC.

Scopul Blocului nu este asistența socială. Conform art. 3 din statut și art. 42 din regulament blocul are menirea de a susține și de a apăra interesele pensionărești și nu de a-l transforma într'o instituție de asistență socială.

Asistența socială și medicală este numai unul din mijloacele de a se ajuta pensionarii săraci și formează o secție aparte: Casa de deces, Banca populară și Casa de Ajutor.

S'a adus apoi conducerei Blocului acuzația că se plăsesc sume de bani la diferiți funcționari, în timp ce în alte organizații similare, sumele se reduc la câteva sute de lei lunar. D. Dodon a arătat că la Roman, de exemplu, pensionarii care aduc diferite servicii organizației nu primesc numai câteva sute de lei lunar, ci câte 1000-2500 și 3000 lei, cu toate că societatea aceasta nu poate fi comparată cu cea dela Iași.

Deasemenea la Casa de Ajutor nu s'a luat niciodată nici un fel de procent. S'au tipărit cărămizi, iar pensionarii care veneau să facă împrumuturi de bani, erau solicitați să cumpere din acestea cărămizi pentru a mări fondul destinat construcției căminului. Acest lucru s'a făcut cu aprobarea adunării generale.

Cât privește indemnizațiile și salariile plătite de bancă, s'a arătat că această secție funcționează separat și are nevoe de funcționari speciali. Indemnizațiile și salariile au fost date funcționarilor conform bugetului, conform hotărârilor consiliului și conform aprobărilor adunării generale.

La urmă a luat cuvântul d. N. N. Gane, membru de onoare al Blocului, care a declarat că toate învinuirile aduse Blocului, sunt tendențioase și de rea credință.

REP.

Comemorarea lui Armand Călinescu la Tg. Frumos

Duminică, 24 Sept. după terminarea serviciului divin, s'a oficiat de către părintele parch Econ. N. Dărângă ajutat de: Preotul Valerie Iordăchescu și Diacon S. Lupu în biserica domnească „Cuvioasa Paraschiva" din Tg.-Frumos, un parastas în memoria marelui bărbat de stat Armand Călinescu — prim ministru, — asasinat mișelește în împrejurările cunoscute.

Au asistat la această tristă ceremonie: autoritățile civile în frunte cu primarul orașului și cele militare în frunte cu dl. Colonel Irimescu, premilitarii cu dl. comandant I. Stupcanu, școalele primare cu învățătorii și învățătoarele, precum și foarte multă lume din oraș și satele vecine.

La sfârșitul slujbei, părintele Dărângă evocă memoria marelui dispărut — desaprobând în același timp, fapta criminală.

Se trece apoi la școala primară de băeți, unde se desfășoară ceremonialul coborârei pavilionului național sub comanda D-lui Alex. Curteanu—Învățător.

După serviciul religios oficiat de părintele Iordăchescu Dl. Căp. Gheorghe Zănescu—Învățător rostește un frumos cuvânt prin care arată meritele marelui dispărut. La orele 1 solemnitatea s'a sfârșit.

ASISTENT

x A fi frumoasă și atrăgătoare este problema ce rezolvă Crema Miraculoasă. Această minunată cremă distruge petele și coșurile de pe obraz, albește și catifelează pielea dându-i un parfum delicios. Depozit Farmacia Dr. Ratianu Str. Cuza Vodă 83.

ECOURI MEDICALE

Programul de studii al Facultății de Medicină din Iași

Joi are loc consiliul facultății de medicină.

La ordinea zilei: Fixarea numărului studenților ce vor fi primiți în anul I-u, alegerea diferitor comisiuni, numirea unui suplinitor la clinica dermato-sifiligrafică vacantă prin moartea profesorului dr. Mironescu, și alte diferite chestiuni.

Referitor la un pretins program de predare a materiilor la facultatea de medicină, apărut într'un ziar local, d. prof. dr. Gr. T. Popa, decanul facultății de medicină ne precizează că programul publicat în ziarul local era valabil acum patru ani.

Acum se predă la facultate următorul program pe anii școlari:

ANUL I

Anatomia umană, chimie generală și chimie biologică, zoologie medicală și parazitologie.

ANUL II

Histologie și Embriologie, Anatomie Umană, Fiziologia și Fizică medicală.

ANUL III

Anatomie patologică, Bacteriologie, clinica II medicală, clinica chirurgicală, stomatologie (conferință).

ANUL IV

Farmacologia, Medicina experimentală și Patologie generală, clinica I medicală, clinica chirurgicală și ortopedică, clinica obstetricală și ginecologică, Bacteriologie.

ANUL V

Clinica III medicală (Terapeutică), Igiena și medicina preventivă, Clinica chirurgicală și boalele căilor urinare, Radiologia, Epidemiologia, profilaxia boalelor contagioase.

ANUL VI

Medicina Legală, Clinica Dermatologică și Sifiligrafică, Clinica Oftalmologică, Clinica Infantilă și puericultura, Clinica Neurologică și Endocrinologia, Clinica Otorino-Laringologică, Pediatrie (Conferință).

*

Joi dimineața are loc la spitalul „Sf. Spiridon" adunarea marelui colegiu medical al spitalelor. Vor participa și d-nii șefi de clinici.

Se va discuta reorganizarea medicală a spitalelor Spiridoniei.

BRUTUS

Știri Judiciare

Procesul neregulilor dela primăria Botoșani

La Curtea Criminală a venit eri spre judecare—în continuare—procesul neregulelor dela primăria orașului Botoșani.

Au fost audiați șapte martori ai acuzării: d-nii Zaharia Mihai, ing. Mihai Goilav, Botez Dumitru, P. Dimitriu, Garabet Tasian, Chiparatu și Alex. Gheorghiu; numai aceștia fiind prezenți din primul lot de 50 martori.

Procesul continuă azi, când va fi audiat al doilea lot de 50 martori.

*

D-na Alexandrina Ionescu din București str. Milcov 7, prin d. av. D. Dimitriu, a introdus o acțiune Tribunalului local secția I, prin care cere ca d. Gh. Bălănescu din str. Pădurari 54 să fie obligat a plăti o pensie alimentară de 800 lei lunar, — copilei lor Jeannine, cu începere dela 1 Iulie 1937, pentru a-i asigura creșterea și educația.

Aceasta, în urma hotărârei de divorț a Trib. Iliov, prin care tânăra Jeannine a fost încredințată spre creștere mamei sale Alexandrina Ionescu.

x La Rezidență s'a deschis un registru de condoleanțe, unde fiecare cetățean poate aduce omagiul său scris, memoriei defunctului Armand Călinescu, înțeleptul sfetnic al tronului.

Informațiuni

x *Pentru azi la ora 1 p. m. au fost convocați în sala baroului, toți membrii, pentru comemorarea illustrului dispărut Armand Călinescu, fost prim-ministru.*

Pentru aceiași oră a fost convocat în Pretoriul secției a I-a întreg corpul magistraților, în vederea aceleiași comemorări.

x **D-ra Rodica Soutzo, la Radio.** — In astă seară, la orele 10 jumătate, d-ra Rodica Soutzo, va executa la Radio-București concertul de pian cu următorul program: 9 variațiuni de Beethoven; Scherzo de d-na Mansi dr. Plăcinteanu; Mephisto-vals de Liszt.

x *Dl. Prof. O. Briese*, a primit de la Secretariatul General al Președinției Consiliului de Miniștri, Brevetul prin care Majestatea Sa Regele a binevoit să-i confere semnul onorific „Răsplata Muncii" și „Coroana României" în gradul de cavaler prin Inalt Decret Regal No. 3042 și 1964 din a. c.

x Se aduce la cunoștința publicului că, *Eă e Municipale*, cu începere dela 30 Septembrie vor funcționa după următorul orar:

In zilele de Marți, Mercuri, Joi și Vineri, numai după amează între orele 4—6.

In zilele de Sâmbătă dela orele 10—12 dimineața și 3 jum. — 6 p. m.

In zilele de Duminică între orele 9—12 dimineața.

x Rezidența Regală a Ținutului Prut a cerut Primăriei Municipiului de a-i înainta o situație asupra posturilor actuale vacante de funcționari.

S'a răspuns că sunt vacante trei locuri de funcționari.

Indurerații: soție, mamă, frați, surori, socri, cumnați, cumnate și nepoți, deplâng moartea năprasnică și prea timpurie a iubitului lor

Gh. C. Andreescu

în vârstă de 42 ani
Inspector la Creditul Urban Iași

Inhumarea se va face mâine Joi 28 Septembrie la cimitirul Eternitatea.

Cortegiul funebru va porni dela locuința defunctului din str. Sărăriei 54, la ora 15.

Funcționarii Soc. Creditului Funciar Urban din Iași, cu mare părere de rău anunță încetarea din viață a colegului lor

Gheorghe Andriescu

a cărui înmormântare va avea loc la Cimitirul Eternitatea, mâine Joi 28 Sept. orele 15, cortegiul plecând dela locuința defunctului din str. Sărăriei 54.

Direcțiunea Generală și Consiliul de Administrație al Soc. Creditului Funciar Urban Iași, cu părere de rău anunță încetarea din viață a funcționarului

Gheorghe Andriescu

a cărui înmormântare va avea loc mâine Joi 28 Sept. orele 15, cortegiul plecând de la locuința defunctului din str. Sărăriei 54.

x D. PROF. Dr. TUDORANU, reintorcându-se în localitate, consultă zilnic între orele 3 și 5 strada Lascar Catargiu 47, pentru boale de ficat, stomac, intestine și de nutriție.

x „Chino-vinul Dr. Ratianu" excelent tonic cu China, Cola, Guarana, Gentiană și Glicerofosfat de Calciu, întărește organismul, dându-i vigoare. Se recomandă cu mare succes convalescenților și anemicilor, mărindu-le poftа de mâncare. Depozit: Farmacia Dr. Ratianu, str. Cuza Vodă 83.

x Dr. M. SEGALL medic de spital, consultă și operează boli de nas, gât și urechi între 8-10 a. m. și 3-6 d. a. în str. Cuza Vodă 83. Telefon 1767.

x Dr. A. HOFFMANN consultă zilnic boli nervoase și boli de nutriție: str. Armeană No. 9, dela 10-12 dim. și 3-7 d. m. Tratamente de slăbire și îngrășare. Telefon 1577.

x Dentist R. FROZEMENTER strada Cuza Vodă 42 (casele Cristofor) întorcându-se în localitate și-a reluat consultațiile zilnice între orele 10-2 d. a. și 4-7.

SE CAUTĂ femeie la copil mic. Să cunoască limba germană. Adresa: str. Pădurari No. 13.

PIERDUT buletinul biroului de populație elib. de Comuna Dumești jud. Iași satul Hoiești. Ofer recompensă celui ce mi-l va aduce.
Il declar nul. Cenușă T. Constantin stația C. F. R. Iași

Intrebuințați Vinul Dr. Beceanu, întăritor neîntrecut. Regenerează organismul, dând putere și vigoare.
Dep. Farmacia Beceanu
Piața Halei Iași

UNIVERSITATEA MIHAILEANĂ IAȘI
Căminurile și Cantinele Studențești
No. 78

In ziua de 17 Oct. 1939 se va ține licitație publică pentru aprovizionarea acestor cămine pentru anul 1939—40. Licitația are loc la Căminul studenților str. Pădurari 9. La ora 8 pentru carne de vită, porc, și derivate; la ora 9 pentru coloniale; la ora 10 pentru brânză, smântână, ouă, lapte; la ora 11 pentru zarzavaturi, cartofi, rădăcini; la ora 12 pentru articole de întreținere, materiale electrice și sanitare.

Licitația se va ține în conformitate cu art. 88—110 din legea Cont. Publice Regulam. O. C. L. și normelor generale de licitațiuni publicate în M. Of. No. 127 | 1931.

Ofertele se vor face în conformitate cu caietul de sarcini ce se poate vedea la căminul studenților în ori ce zi de lucru. Garanția provizorie 5%.

Direcțiunea

Azi la Sinaia
N'am să te uit niciodată
și
TEROARE la New-York

Azi la Phoenix
Echipa de onoare
— și —
Șobolanul

SPHINX
untelemnul celor pretențioși.
Numai în bidoane originale.

Azi la Scala - Continuarea celor mai mari 3 succese
Deanna Durbin cântă și subjuga în „O fetiță delicioasă"
„Bestia umană" cu Jean Gabin și Simone Simon
„Prizonierul din Zenda" cu Ronald Colman

ANUL XXXVI No. 9755

ABONAMENTE:
Lei 350. . . . . pe un an
„ 180. . . . . „ 6 luni
„ 90. . . . . „ 3 luni
„ 35. . . . . „ 1 lună
„ 1500. . . Instituţii publice

Atelierele tipografice „Opinia"
IAŞI STR. LAPUŞNEANU 37

1 LEU

OPINIA

Ziar democrat cotidian

VINERI 29 SEPTEMBRIE 1939

TELEFOANE
Redacţia. . . . . No. 1298
Administraţie . . . . „ 1299
Serv. de noapte red. . . „ 1436
Ad-ţia de noapte . . . „ 1635

Redacţia şi Administraţia
IAŞI STR. LAPUŞNEANU 37

Director C. R. GHIULEA

Vizitele şi discuţiile la Moscova

Moscova 28 (D. N. B.) — Dl. von Ribbentrop ministrul de externe al Reichului a sosit la Moscova eri după amiază.

Pe aerodrom a fost primit de către reprezentanţii guvernului sovietic şi i s'au dat onorurile militare.

La ambasada Reichului s'a dat aseară un supeu în cerc intim în onoarea d-lui von Ribbentrop.

La Kremlin se acordă o mare importanţă acestei vizite. Ea este socotită ca preludiul unor noui pacte politico-militare.

*

Bucureşti 28 — Ziarul „Timpul" primeşte din Berlin informaţiunea din ziarul Frankfurter Zeitung cum că la Moscova se discută toate problemele politice care privesc Europa orientală.

*

Berlin 28—(D. N. B.) In legătură cu vizita d-lui von Ribbentrop la Moscova, se dă ca posibilă încheerea unei alianţe militare fără restricţii, în ceiace priveşte estul Europei.

Totodată se va discuta şi soarta Poloniei, nefiind exclus să se înfiinţeze un stat polon, având la bază principiile protectoratului.

Incordarea ruso-estonă

Moscova 28 (Tass). — D. Sandler ministrul de externe al Estoniei a sosit eri la Moscova, însoţit de preşedintele adunării generale din Talinn, de ministrul estonian la Moscova şi de mai mulţi experţi.

•

Londra 28 (Rauter). — Din Talinn se anunţă că avioanele sovietice au violat neutralitatea Estoniei.

Guvernul estonian a protestat la Moscova.

•

Moscova 28. (D. N. B.). —Un submarin necunoscut a scufundat în Marea Baltică vasul rusesc „Metalist".

Cercuriie oficiale sovietice consideră acest fapt ca foarte grav.

E sigur că se va cere Estoniei stabilirea unui control sovietic în porturile şi pe întreg litoralul baltic.

S'a încheiat pactul ruso-turc?

Bucureşti 28.—Ziarul „Curentul" publică următoarea ştire transmisă de radio - Roma:

Dl. Saracioglu a semnat azi la Moscova pactul de neagresiune între Turcia şi Uniunea sovietelor.

Până acum, nici o altă agenţie telegrafică n'a comunicat această ştire.

A plecat la Moscova noul ministru al României

Bucureşti 28 — Aseară a plecat la Moscova d. George Davidescu noul ministru al României în capitala Sovietelor.

Dl. Davidescu a fost condus la gară de însărcinatul cu afaceri al Rusiei.

Programul pe zile întregi în şcolile primare

Ministerul educaţiei naţionale a trimis instrucţiuni inspectoratelor şcolare judeţene în legătură cu funcţionarea şcoalelor primare pe zile întregi.

Unde sunt săli de clasă suficiente, cursurile se vor ţine şi dimineaţa şi după amează. numărul sălilor de clasă este mai mic decât al posturilor, unele clase vor face cursuri zile întregi iar altele pe jumătate de zi, prin rotaţie.

Numai unde sunt câte două posturi pentru o singură sală de clasă, cursurile se vor face pe jumătăţi de zi.

La şcoalele care fac cursuri pe jumătăţi de zi, se va face schimb, într'o săptămână de dimineaţă şi în alta după amiază, astfel ca toate clasele şi toţi învăţătorii să se bucure atât de orele mai favorabile, cât şi de cele mai greoaie de după amiază.

Expoziţia „Luna Iaşilor" va fi prelungită pînă la 15 Octombrie a. c.

Din anturajul comitetului organizator al Expoziţiei „Luna Iaşilor", ni se spune că această manifestare va fi prelungită cu încă 8—10 zile.

Această prelungire era şi o necesitate, întrucât din cauza împrejurările cunoscute, nu toată lumea a putut să viziteze frumosul pare din dealul Copoului şi toate cele expuse în el.

Toţi acei cari au vizitat expoziţia şi-au putut da seama de sacrificiile depuse de organizatorii acestei frumoase manifestaţiuni.

Deşi cu mari greutăţi, organizatorii au reuşit să aducă lucruri interesante, cum de exemplu sunt: Pavilionul „Muncă şi Voe bună", care merită toată atenţiunea publicului; apoi pavilionul „Străjii Ţării" şi altele.

Astfel că, s'a găsit necesar ca expoziţia să fie prelungită până la 15 Octombrie inclusiv, în ajunul cărei dată este ziua Sf. Paraschiva, când— se ştie— vine multă lume la Iaşi pentru a se închina la moaştele sfintei.

Chestiunea reducerilor pe c. f. r.

Organizatorii expoziţiei aşteaptă răspunsul Direcţiei Generale c. f. r., privitor la extinderea reducerii de 50 la sută pe întreaga ţară.

Totodată aflăm că, Sindicatul Viticol, în urma înţelegerii avute cu Camera de Comerţ, va stărui să se acorde şi Iaşului această reducere pentru cura de struguri ce se va organiza.

Aceasta, având în vedere că pentru acelaş fapt Direcţia G-rală c. f. r. a acordat reduceri pentru cura de struguri ce se face la Odobeşti.

Şi întrucât Iaşul posedă întinse podgorii în împrejurimi, nu ne îndoim că Direcţia Căilor Ferate va acorda ieşenilor aceiaşi solicitudine ca şi odobeştenilor.

VIG.

Disperarea unui negustor polonez

Roma 28 (Havas).—Un comerciant bogat polon, Condovisna, fiind în călătorie de afaceri în Australia, şi terminându-şi treburile, s'a hotărât să se reîntoarcă în patrie.

Imbarcat pe un vapor italian, află de împărţirea Poloniei şi de starea în care se află industria sa din Lodz, complect ruinată de aviaţia germană. Comerciantul Condovisna a avut un şoc nervos şi s'a aruncat în mare.

Informaţiuni

x IA CURT A CRIMINALA a continuat eri audierea martorilor în afacerea nereguleior dela primăria Botoşani.

Din 52, n'au fost prezenţi decât numai 2.

Procesul a fost amânat în continuare pentru 17-18 şi 25 Oct. crt.

x Se aduce la cunoştinţa publicului că nu sunt autorizate a aduna bani sau alimente în numele Crucei Roşii, decât acele persoane cari poartă insigne Comitetului sau cu delegaţie iscălită de Preşedintă.

x Accesul marelui public are loc zilnic între orele 11-1 a. m. la toate serviciile Rezidenţiei regale.

Că priveşte audienţele la d. Rezident Regal, ele au fost suspendate temporar, şi se va anunţa la timp.

x La Rezidenţă s'a deschis un registru de condoleanţe, unde fiecare cetăţean poate aduce omagiul său scris, memoriei defunctului Armand Călinescu, înţeleptul sfetnic al tronului.

x **Dacă furi banii cumperi de oriunde. Dacă-i munceşti cumperi numai la GHEORGHIU.**

x Astăseară are loc la „Asociaţia Comercianţilor şi Industriaşilor (A. C. I.) o consfătuire a comercianţilor detailişti din toate breslele.

La această consfătuire vor participa şi numeroşi detailişti din provincie.

Fapte în legătură cu războiul

Dece capitulează Varşovia

Londra 28 (Reuter).—Varşovia a capitulat.

Un ultim mesaj radiofonic transmis eri la ora 6 după masă, anunţa că după o rezistenţă înverşunată de 20 zile, lipsa de apă şi de alimente face ca oraşul să nu mai poată rezista.

Fumul produs de incendiile permanente datorită bombardamentelor la care a fost supusă capitala, praful usturător, precum şi mirosul greu produs de cadavrele neîngropate, începuseră să prezinte o gravă primejdie de ivirea unor epidemii care puteau să devie fatale.

În faţa acestei situaţii, primarul şi comandamentul militar au hotărât să predea germanilor oraşul.

S'a încheiat un armistiţiu, în decursul căruia se vor stabili condiţiunile capitulării.

*

Paris 28 (Havas)—In Golful Hella, la Nord de portul Gdynia, câteva sute de soldaţi polonezi continuă a opune rezistenţă tuturor atacurilor şi bombardamentelor germane.

Deasemenea, rezistă şi fortăreaţa Modlin, la nord de Varşovia.

Comunicatete armatei franceze

Paris 28 (Havas) — Comunicatul francez din dimineaţa zilei de 27 Sept. anunţă:

Noapte calmă. Tir al artileriei inamice în spatele liniilor noastre, la sud de Luxembourg.

Comunicatul de aseară spune:

Zi marcată prin recunoaşteri ale patrulelor noastre avansate.

Polemică asupra luptei din Marea Nordului

Berlin 28 (D. N. B.)—Autoritaţile navale dezmint versiunea engleză în privinţa luptei ce s'a dat în Marea Nordului între o escadră navală britanică şi 20 avioane germane.

Amiralitatea germană precizează că în realitate o bombă în greutate de 500 Kgr. a căzut pe un vas englez poriavioane; şi alte două bombe de câte 250 Kgr. au atins un vas englez de luptă.

Bombe engleze asupra Belgiei

Bruxelles 28. (D. N. B.) Ziarele anunţă că Marţi, două avioane britanice au trecut peste teritorul belgian apropiindu-se de graniţa germană.

Artileria germană le-a silit să se retra ă.

Avioanele britanice au lansat 4 bombe care au căzut pe teritorul belgian.

Contele Grandi a părăsit Londra

Londra 28. (Reuter) Se ştie că contele Grandi fostul ambasador al Italiei la Londra, fusese rechemat şi numit ministru de justiţie.

Plecarea contelui Grandi a avut loc abia acum şi a provocat regrete unanime în cercurile londoneze.

Noul ambasador al Italiei la Londra este d. Bastinovici

Aşezămintele Mînăstirei Neamţu trece sub jurisdicţia Patriarhiei

Un decret-lege apărut ieri, cuprinde dispoziţia următoare:

Prin derogare dela legea pentru organizarea bisericii ortodoxe române şi a statutului ei, Mânăstirea Neamţu-Secu, împreună cu toate schiturile sale constitue o singură persoană juridică cu o administraţie unitară: iar din punct de vedere duhovnicesc stă direct sub jurisdicţia Inalt Prea Sfinţitului Patriarh, preşedintele Sf. Sinod.

Atribuţiile Mitropolitului Moldovei prevăzute în legile şi regulamentele în vigoare în ce priveşte această mânăstire trec asupra I. P. S. Patriarh al Bisericii ortodoxe romine.

Arendarea fostei moşii a oraşului Iaşi

La Primăria Municipiului s'a primit o adresă din partea Rezidenţiei Regale a Ţinutului Prut, prin care face cunoscut că Ministerul Agriculturii şi Domeniilor a dat dispoziţii Camerei de Agricultură din Iaşi să arendeze, încă în toamna aceasta, terenul expropiat din fosta moşie a Municipiului, săteniior îndreptăţiţi la improprietărire.

Tot odată, Rezidenţa Regală a cerut Primăriei să-i comunice de urgenţă cu-i a fost arendată această moşie până la expropiere şi ce venituri a realizat Municipiul din aceste arendări.

Dl. primar general Const. Ionescu a delegat pe d. A. Stavăr, Şeful Serviciului Domenial al Primăriei, să facă un raport.

Eri dimineaţă, raportul cerut a fost încheiat şi înaintat d-lui primar Ionescu.

Se menţionează că terenul expropiat din moşiile Municipiului a fost luat în primire de către Camera de Agricultură, care a şi început a face parcelarea, dând spre folosinţă celor îndreptăţiţi la improprietărire, în special cetăţenilor dela periferii.

S'au dat 1121 hectare şi pentru care Primăria, pe ultimii 5 ani, a realizat venitul de 2,271,268 lei.

In total sunt 4128 arendaşi.

In senzul celor de mai sus, s'a făcut cunoscut şi Rezidenţiei. REP.

Jugosloavia urmăreşte evenimentele

Belgrad 28 (Avala) — Cercurile conducătoare locale urmăresc cu mare interes negocierile duse de d. Saracioglu la Moscova.

Inainte de a se deplasa în capitala Sovietelor, ministrul de externe turc a avut o lungă întrevedere cu reprezentantul Jugoslaviei la Ankara.

Vaticanul critică atitudinea Sovietelor

Roma 28 (Stefani).—Ziarul „Osservatore Romano" oficiosul Vaticanului, critică în termeni aşpri presiunile Rusiei asupra Estoniei.

In ierează în general politica de expansiune dusă de Soviete şi punând în legătură presiunile pe care guvernul roşu le exercită, cu invitaţia adresată d-lui von Ribentropp de a veni la Moscova, ziarul Vaticanului afirmă că ar fi vorba de un pact care înseamnă sfârşitul celor 3 ţări baltice: Estonia, Letonia şi Finlanda.

Conferinţa pan-americană

Londra 28 (Reuter).—In şedinţa de ieri a conferinţei pan-americane dela Panama, reprezentantul Statelor Unite a propus ca în viitor, submarinele ţărilor beligerante să fie oprite de a intra în porturile americane.

O discuţie interesantă în chestia războiului polonez

Londra 28 (Reuter) Ambasada polonă din Londra a dat ieri o desminţire cu privire la svonurile care circulau, că preşedintele Moscicki şi mareşalul Smigly Ritz ar fi mărturisit unei înalte feţe bisericeşti din România că ar fi vrut să încheie pace cu Germania chiar a doua zi după începerea ostilităţilor, dar că Anglia nu a permis acest lucru.

Aurul polonez

Londra 28 (Reuter) — Guvernul englez se preocupă de problema aurului băncei Poloniei care a fost evacuat în Egipt şi acum se. află în drum spre Marea Britanie.

Guvernul britanic a decis să nu predea aurul nici uneia din ţările care ocupă teritorul polonez.

E posibil ca aurul acesta să fie pus sub protecţia unei ţări neutre.

Ninsoare în regiunea Ghimeş

Ghimeş-Făget 28.—In regiunea Ghimeş-Ciceu au căzut de două zile ploi abundente, care au răcit timpul simţitor.

Ieri dimineaţă ploaia s'a transformat în ninsoare. Pe munţi zăpada s'a aşternut în strat de câţiva centimetri şi înveşmântează regiunea în mantaua iernei.

A dispărut un condamnat

Bucureşti 28 (D. N. B).— La Tribunalul Ilfov s'a judecat eri procesul lui Bernard Bubi Galanter în etate de 37 ani, originar din Bacău.

Tribunalul l-a condamnat la 1 an închisoare. Insă Galanter a dispărut din sala Tribunalului.

S'au dat dispoziţii pentru urmărirea lui.

x A fost transportat la spitalul „Sf. Spiridon" Gociu Ion din str. Primăverei 22, în vârstă de 42 ani, care a fost surprins de un tren în staţia Socola, retezându-i mâna dreaptă.

CONFERENŢIAR DOCTOR
Gh. Plăcinţeanu
Chirurg primar
Chirurgie şi boli de femei
Cons. 3—5 d. a.
IAŞI, ALEIA ALEXANDRI 5

ORA 12

Convorbirile dela Moscova

Londra 28 (Reuter) In cursul nopţii a avut loc la Kremlin o conferinţă de peste două ceasuri între d-nii Stalin-Ribbentrop şi Molotov. La această conferinţă a luat parte şi d. von Schulenburg ambasadorul Reichului la Moscova. Conversaţiile vor continua în cursul zilei de azi.

Paris 28 (Havas) — In cercurile autorizate se crede a şti că d. Ribbentrop a fost determinat să plece la Moscova de faptul că va întâlni acolo şi pe d. Saracioglu.

Japonia se informează

Londra 28. (Reuter) Ambasadorul Japoniei la Moscova. d. Togo, a avut în cursul nopţii o lungă întrevedere cu d. Molotov, în cursul căreia s'a interesat de rostul vizitei d-lui Ribbentrop.

Impresia în Italia

Roma 28. (Stefani). — Voiajul pe care d. Ribbentrop l'a întreprins la Moscova, face o bună impresie în cercurile italiene.

Se crede a şti că vizita are de scop să stabilească definitiv zonele de ocupaţie rusă şi germană în Polonia cum şi răsturnarea de comun acord a ultimelor nedreptăţi din tratatul dela Versailles.

Justiția ieșană comemorează pe Armand Călinescu

Solemnitățile dela Curtea de Apel și Tribunal. Impresionantele cuvântări rostite

Eri la ora 1 p. m. s'a întrunit în Sala Curții Criminale, întreg corpul magistraților Curții de Apel — în frunte cu d. prim-președinte C. I. Lupu, — membrii baroului, în frunte cu d. Petre Pogonat decanul, — precum și toți funcționarii dela Curtea de apel, pentru a comemora pe ilustrul dispărut, fostul prim-ministru Armand Călinescu.

Dl. prim-președinte C. I. Lupu. a luat primul cuvânt, rostind următoarele :

Onorată Curte, Domnule Procuror General, Domnule Decan,

Curtea și Baroul de Iași, s'au reunit astăzi în cadru solemn, pentru a comemora pe marele sfetnic Regal, Primul-Ministru Armând Călinescu, de curând asasinat de un grup de tineri criminali.

Golul ce-l lasă în urma sa, e mare.

In Primul Ministru Armand Călinescu n'a fost răpus numai un om; acele gloanțe criminale au lovit simbolic un crez întreg de energie și voință românească; voință de reorganizare temeinică, voință de unire și de rezistență dârză.

Acel grup de tineri rătăciți au doborât pe primul sfetnic regal, lovind astfel în trunchiul viu al neamului și rănindu-l adânc.

Odată mai mult, s'au înfruntat în această dramă sângeroasă, un crez de viață națională, creatoare și constructivă, — cu fanatismul anarhic al unui mănunchi de ucigași, care și-au pecetluit singuri soarta prin crimă.

Poporul nostru prin chiar tradițiile lui de largă omenie și-a făcut demult alegerea.

Prezența noastră aici nu este numai o pioasă pomenire a fostului prim ministru, ci și o condamnare implacabilă a acestei crime sălbatece.

O condamnăm ca reprezentanți ai justiției, ca oameni și ca buni români!

Cine a fost Armand Călinescu, o știți cu toții.

Era o rară și fericită imperechere de inteligență ascuțită și de un temperament de mare luptător plin de curaj și entuziasm. Cultura serioasă de intelectual evoluat nu-i frânase firea tumultoasă; știa să rămână foarte tânăr, prin mlădierea și rapiditatea uimitoare cu care se adapta la realizări practice în toate domeniile.

Deaceia Majestatea Sa Regele, cu o adâncă intuiție a oamenilor, a găsit în el conducătorul capabil de-a fixa liniile mari ale unor reforme radicale cerute de împrejurări; astfel, la Ministerul de Interne la Educația Națională și mai de curând la Apărarea Națională și ca Prim Ministru, Armand Călinescu a dus pretutindeni același temperament viol, incadrând totul în spiritul vremii și în nevoile imediate ale neamului.

E locul să reamintesc că magistratura se mândrește de a-l fi prenumerat în trecut printre membrii ei.

Devotat țării până la renunțarea de sine, cade, apărând ordinea internă.

Gândul că a fost străbătut de 20 gloanțe, ne cutremură!

Jalea și indignarea țării o împărtășim și noi în chipul cel mai adânc.

Deaceia amintirea lui să ne oțălească în grelele împrejurări de astăzi.

*

După aceasta, d. *procuror general Th. Misihănescu* a vorbit emoționant, de perderea incomensurabilă pe care a înregistrat-o țara prin asasinarea lui Armand Călinescu și a înfierat inconștientul act al celor 9 asasini.

*

Din partea baroului a luat cuvântul d. *decan Petre Pogonat* care a arătat că acum cand țara simțea o mare nevoie de pace, s'a comis necugetatul act al mișelești asasinări a fostului prim-ministru, care a fost tovarășul de încercare al M. S. Regelui, a unor sisteme noui, tovarășul de lupte și organizare a țării care a căpătat o nouă față.

„Armand Călinescu—a continuat d. av. Petre Pogonat—a fost o mare energie constructivă, care a încetat subit să pulseze, în paguba neamului, prin acel gest criminal. De aceia baroul înfierează fapta asasină care a dus la perderea lui Armand Călinescu. Ne asociem toți avocații ieșeni, la această deliberare a unei mari tristeți a neamului, comemorându-l pe Armand Călinescu.

„Și—încheie d. av. P. Pogonat — admirăm încăodată marile calități ale M. S. Regelui, care a găsit în locul lui Armand Călinescu, un mare general: C. Argeșanu, care a luat greaua răspundere de prim sfetnic al tronului".

*

Deasemenea a avut loc comemorarea lui Armand Călinescu și în pretoriul Trib. s. l-a, de către toți magistrații tribunalului ieșan.

Au luat cuvântul d-nii prim-președinte Oprescu, prim-procuror Aburel, iar din partea baroului d av. Nellu Ionescu.

Omagieri străjerești

Cu prilejul împlinirii celor cinci ani de la înființarea Oficiului de Educație al Tineretului Român, prelăcut apoi în „Straja Țării", d-l prof. Tiberiu Crudu, Comandantul Ținutului Prut, a primit din partea Centrului de Inițiere Breaza, următoarea telegramă :

„Sărbătorind cinci ani de Străjerie, gând adânc de recunoștință se îndreaptă către distinsul nostru înaintaș care a pus mintea, sufletul și inima pentru propășirea primului Centru Străjeresc,

Comandantul Centrului Breaza
Maior Marin Georgescu".

La această telegramă de omagiere, d-l prof. Tiberiu Crudu a răspuns :

„Pe fondul tristului tablou al refugiaților poloneji, — militari și civili, copii și bătrâni,—toți rămași fără Țară— am primit telegrama Domniei-Voastre, Domnule Comandant, prin care ați căutat ca deobiceiu, să dați prețuire muncii și străduințelor mele puse de la început în temelia instituției pe care cu atâta vrednicie și chibzuită înțelepciune conduceți azi.

Mărturisesc că niciodată ca acum, privind aiurit prăbușirea năprasnică a unui stat vecin așa de mare, nu am înțeles nevoia grabnicii organizări a tineretului, printr'o soliță și integrală educație.

Cu cât trecem prin clipe mai grele și mai primejdioase, cu atât sarcina noastră de îndrumători ai acestui tineret este și ea mai grea și mai cu multă răspundere.

Am credința că, puținul ce am semănat, cu ani în urmă, în ființa atâtor comandanți pregătiți la Centrul Breaza, printre care cu drag și mândrie v'am prenumărat și pe Domnia-Voastră, va rodi însutit, căci cuvântul meu, pornit din suflet, a găsit multe firi bune, curate și pline de avânt.

Dovadă pilduitoare este ceia ce ați făcut și, desigur, veți mai face la Breaza, oglindind în chip concret, Domnule Comandant, legea firească a propășirii căreia eu mă închin cu dreaptă recunoaștere și neînchipuită mulțumire".

Sanatate!
Comandantul Ținutului Străjerese Prut
TIBERIU CRUDU

x Laboratorul de analize medicale chimice și microscopice Dr. Ratianu autorizat de Min. Sân. Publice, execută analize complecte de urină, spute, secrețiuni, etc. precum și higienu alimentară. Iași, Cuza Vodă 83.

Pentru licențiații care doresc să îmbrățișeze cariera didactică

Inspectoratul local a primit următorul ordin al Ministerului Educației Naționale.

„Vă facem cunoscut că dispozițiunile comunicate cu adresa noastră No. 235.559 din Decembrie 1938 au un caracter general și se aplică nu numai licențiaților din anii anteriori ci tuturor licențiaților care doresc să îmbrățișeze cariera didactică. Toți aceștia vor trebui să facă practica pedagogică de doi ani după modalitățile prevăzute în ordinul No. 31 1932 | 939, Februarie 22.

Inscrierile se vor face la Inspectorate până la 1 Octombrie 1939 iar repartizarea candidatilor se va face până la 15 Octombrie, când vor trebui sa înceapă lucrările".

INFORMAȚIUNI

x DOCTOR IOAN PAUL medic dentist, întorcându-se în localitate a reluat consultațiile zilnice, în cabinetul d-sale din str. Lăpușneanu 2.

x D. DOCENT Dr. HURMUZACHI conferențiar universitar, întorcându-se în localitate și-a reluat consultațiile în str. Lăpușneanu No. 20, între 2-5 p. m.

x Dr. S. CAUFMAN dela facultatea de medicină din Paris. Boli de stomac, intestine și rect. Tratamentul hemoroizilor prin injecții sclerozante și electrocoagulare. Rectosigmoidoscopie. Str. Banu 8 (lângă Conservator). Consult. 9 jum.—11 jum. 3—6 p. m.

x Dr. M. SEGALL medic de spital, consultă și operează boli de nas, gât și urechi între 8-10 a. m. și 3-6 d. a. în str. Cuza Vodă 83. Telefon 1767.

x Tusa și răgușala în bronchitele gripale dispar repede cu Pastilele de Eucalipt Benzomentolate Dr. Ratianu aprobate de Consiliul Sanitar Superior. Indicate în toate afecțiunile pulmonare, aringite, astmă, desinfectează plămânii, ușurează respirația. Depozit Farmacia Dr. Ratianu Iași Cuza Vodă 83.

De închiriat imediat
casă excelentă de locuit, vie, cramă, edecuri, livadă, teren cultivă, total 10 hectare, lângă Primăria Bucium la șosea, Autobuz, apă, electricitate. A se adresa: Doamna Pleșoianu str. Neculai Gare 28.

CAMERĂ MOBILATĂ cu tot confortul și acces la baie, se închiriază Str. Palade 3.

APARTAMENT nou Alea Principesa Maria, de închiriat imediat. A se adresa str. Lăpușneanu 14.

DE ÎNCHIRIAT apartament 4 camere, confort modern, grădină, curte. Str. Mareșal Prezan 1. Aleia Ghica Vodă cartierul Copou (vis-a-vis de Spitalul Militar).

Indureraților : soție, mamă, frați, surori, socri, cumnați, cumnate și nepoți, deplâng moartea năprasnică și prea timpurie a iubitului lor

Gh. C. Andreescu

în vârstă de 42 ani
Inspector la Creditul Urban Iași

Inhumarea se va face astăzi Joi 28 Septembrie la cimitirul Eternitatea.

Cortegiul funebru va porni dela locuința defunctului din str. Sărăriei 54, la ora 15.

Funcționarii Soc. Creditului Funciar Urban din Iași, cu mare părere de rău anunță încetarea din viață a colegului lor

Gheorghe Andriescu

a cărui înmormântare va avea loc la Cimitirul Eternitatea, astăzi Joi 28 Sept, orele 15, cortegiul plecând dela locuința defunctului din str. Sărăriei 54.

Direcțiunea Generală și Consiliul de Administrație al Soc. Creditului Funciar Urban Iași, cu părere de rău anunță încetarea din viață a funcționarului

Gheorghe Andriescu

a cărui înmormântare va avea loc astăzi Joi 28 Sept. orele 15, cortegiul plecând de la locuința defunctului din str. Sărăriei 54.

Asigurați-vă sănătatea. Organismul luptă ușor contra bolilor, dacă este întărit cu Vinul Dr. Beceanu.
Dep. Farmacia BECEANU Iași, Piața Halei

Spectacolul
Ți-a făcut cu ochiul
cu VASILIU-BIRLIC care urma să se joace la „Trianon", a fost fixat pentru
LUNI 2 OCTOMB. crt. LA „SIDOLI"
Biletele le vinde „Agenția Gheorghiu" la Biroul „Luna Iașilor", str. Lăpușneanu No. 28.

Azi la Phoenix
Echipa de onoare
— și —
Șobolanul

Azi la Sidoli
N'am să te uit niciodată
și
TEROARE la New-York

Dr. Ivancevici
consultă
BOLI DE PIEPT
Str. Lăpușneanu 19
Luni, Mercuri și Vineri
între orele 1—4 p. m.

DOAMNA DOCTOR
PARHON C. ȘTEFANESCU
Medicprimar al Spit. Socola
Consultă pentru
Boale nervoase și ale glandelor cu secrețiuni interne
METABOLISM BAZAL
Cons. 2—4 p. m.
Str. Tăutu 2 Tel. 2269

Dr. Gr. A. Dimitriu
Asistent Universitar
Boli de piele, sifilis, venerice
Tratamente medicale prin Raze ultra-scurte, Diatermie
Consult: 2-4, 6-8 p. m.
Str. Păcurari No. 5
(Deasupra Farmaciei Căpățână)

Dr. A. Aberman
consultă
Boli de Copii și Sugari
Boli interne
între orele 2—8 p. m.
Str. I. C. Brătianu 30
(colț cu str. G. Enescu)

Nu uitați
Cele mai bune calități
Cele mai eftine prețuri

TOT LA Mag. de specialitate
Optica „ARGUS"
Strada Lăpușneanu 43 (vis a vis de Hotel Palace)

Dr. Solo Schreifel
Specialist în boli de piele, venerice, sifilis
Diagnosticul precoce al sifilisului prin examenul ultra-microscopic
Diathermie. — Raze ultra-violete
Consultații și tratamente
7—10 dim. și 2—9 seara
Str. Anastasie Panu 70

DOCTOR
Elena Preda Derevici
Medic asistent al Spitalului Socola
Boale nervoase și ale glandelor cu secrețiuni interne
Analize hormonale. — Diagnosticul biologic al sarcinei — Tratamentul sifilisului nervos
Iași, str. Vasile Conta 32
Cons. 4—6 p. m.

DISCUȚII ȘI PROPUNERI

O noutate în domeniul școlar: schimbarea anului școlar

Intrebarea ce o pun tuturor este: Credeți D-v astră că actualul an școlar este cel mai potrivit diviziunii muncii școlare? Credeți că tragem din acest an o medie măcar, nu un maxim, de folose? Suntem departe.

Trebuie să ne luăm după Natură care are o mai mare practică decât a noastră. Or, această natură care, iarna, lucrează și transformă în interiorul ei, isbucnește primăvara, ca apoi desvoltându-se vara să se închidă din nou spre sfârșitul toamnei, matematicește având a face cu ligura unei curbe închise, iar biologic cu o metamorfoză.

In actualul an școlar, profesorul de șt.-naturale, de exemplu, așa are așezată programa că în Aprilie — spre sfârșitul anului școlar — vorbește elevilor despre fructe coapte, când în realitate pomii abia înfloresc, iar toamna când își începe cursul de câte nu vorbește el, numai de fructe coapte nu. Nu suntem deci armonizați cu evoluția naturii la noi.

Dacă am considera faptele din punct de vedere al căldurii, cu anul școlar actual suntem tot în desacord. E cunoscut tuturor că spre sfârșitul anului școlar, când sunt călduri mari, se înmoaie la învățătură și cei mai buni elevi. S'au încercat e diferite sisteme: ba desființarea examenelor de fine de an; ba examene numai la câteva materii. Rezultatul încercărilor a fost că ne-am depărtat, nu îndreptat. Și cu toate acestea n'avem dreptul să forțăm elevul tocmai primăvara. El, care este în faza desvoltării sale fizice n'are dreptul ca după o închidere de o iarnă în clasă și în casă, să soarbă cu poftă din proaspăta natură?

Pe de altă parte, împărțirea anului în bimestre ori chiar trimestre duce la rezultate pripite, de multe ori fără voia profesorului care trebue să predea și să și asculte într'un timp scurt.

Și dacă profesorul nu este de vină, este el, elevul? Cu atât mai mult nu; din contra este victima. Și dacă nici unul nici altul, atunci cine al treilea? Desigur legiuitorul reprezentat prin anul școlar care nu e bine așezat.

Neactivitatea elevilor în vacanța mare, imposibilitatea țăranilor de a asista, în lunie, la darea de seamă a muncii școlare, căci copiii lor formează grosul școalei, sunt atâtea defecte ale actualului an școlar. Ași putea zice că corigențele și repetențiile sunt creațiile acestui an.

Să schimbăm anul școlar! Virtual el să înceapă la 1 Ianuarie. Va fi împărțit în două semestre: unul, dela 1 Ianuarie la 21 Iunie, altul dela 1 Septembrie la 1 Ianuarie. Efectele acestui nou an școlar ar fi foarte mari:

1). Unele materii, cum de exemplu șt. naturale, se pot armoniza cu natura: în Aprilie înfloresc pomii, atunci vom vorbi despre florile lor. 2) Diviziunea în semestre ar evita acele arezultate pripite în privința aprecierii elevului și prin urmare a meritelor lui, numărul de corigențe și de repetenți scăzând și ele enorm: 3) Vacanța mare fi o pauză la mijlocul anului venind în ajutorul elevilor pentru a repeta, pe îndelete, materia primului semestru, pentru a face lecturi, ierbare colecții de insecte, minerale; ar fi cu alte cuvinte o muncă mai lentă în această vacanță și mai distractivă, nu o trândăvie ca în actualul an școlar: Examenele de fine de an ar începe la 1 Decembrie și s'ar termina la 21. Pregătirea pentru examen s'ar face deci într'un timp mult mai tviorător decât al căldurilor din Iunie și rezultatele ar fi altele decât cele obținute până acum.

Toamna școlară ar coincide cu toamna naturii. 5) In fine răsplății, în premii, a muncii școlare din partea școalei i-ar urma răsplata în cadouri de Crăciun și anul nou din partea familiei, o racordare ce nu se poate face în actualul an școlar. Pe lângă aceasta părinții elevilor pot în acest timp când pentru țăran nu este prea mult de lucru, să ia parte în mare număr la serbarea școlară de fine de an și prin urmare contactul între școală și familie ar fi cu mult mai posibil decât în actualul an școlar.

Iată atâtea avantaje ale noului an școlar pe care le propun în locul actualului an.

M. GÂRNIȚEANU
profesor — Iași

SE CAUTĂ femeie la copil mic. Să cunoască limba germană. Adresa: str. Păcurari No. 13.

Lucrările edilitare

Dl. primar general Const. Ionescu, însoțit de d-nii: av. Mihai Borcea prim-ajutor de primar, arhitect George Grumăzescu șeful Serviciului Arhitecturii și ing. Emil Petrov șeful Serviciului Planului, a făcut în cursul dimineții de eri mai multe vizite la lucrările ce se efectuiază în oraș.

Prima vizită a făcut-o la cimitirul din Păcurari, unde se lucrează la clădirea unei camere mortuare și a unei capele.

Apoi a vizitat grădina Copou și sera, unde se fac mai multe amenajări; Hala centrală, unde se construesc olării noui; imobilul școlii „Hristache Zănescu", care se dărâmă în vederea alinierii străzii Cuza Vodă; precum și câteva terenuri expropiate în împrejurimile Iașului.

Colectă pentru „Crucea roșie"

Tg.-Frumos —Duminică 24 Septembrie — după terminarea serviciului divin, părintele paroh Preot Econ. N. Dărângă face un apel la creștinii aflați la slujbă, — să-și dea obolul lor pentru societatea „Crucea roșie" secția Tg.-Frumos—de sub conducerea d-nei Margareta Gheorghiu—Cu acest prilej, s'a colectat câteva sute de lei, cari vor fi vărsați d-lui Casier al societății „Crucea roșie".

Instalarea directoarei Școalei „Steaua"

Duminică 24 c. a avut loc la școala profesională „Steaua", instalarea ca Directoară a distinsei profesoare Aurica Dimitrescu, care mai bine de două decenii, depune o muncă conștiincioasă, rădicând prestigiul cultural și educativ al acestei școli bine îngrijită de Comunitatea Evreilor.

Această instalare s'a făcut în cadrul unei frumoase sărbătorire, la care a luat parte o selectă asistență a membrilor Comunității, aducându-se omagii noului directoare.

Telegrama Casei asigurărilor sociale

Domnului
General Argeșanu
Prim-Ministru
BUCUREȘTI

Membrii Consiliului de Administrație și întregul personal al Casei de Asigurări Sociale Iași, prezenți la datorie, vestejesc cu hotărâre odiosul atentat și iau parte cu sinceritate la durerea ce încearcă toți Românii conștienți, prin pierderea acelui care a fost prim sfetnic al Tronului și unul din cei mai prețioși și energici slujitori al Țării.

Președinte
Th. Gheorghiu

Director
Alex. Arhire

Opera de asistență

Eri a avut loc la Comunitatea Evreilor din Iași, ajutorarea soțiilor celor concentrați.

Au fost ajutate câteva zeci de femei, cu sumi infime, deoarece nu prea sunt fonduri în acest scop.

Cum, însă, iarna se apropie, ar fi de dorit ca, o comisiune specială, formată din membrii Comunității, în frunte cu președintele ei d. Iosel Iacob, să caute în pripă, posibilități mai mari, căci mare este și nevoia celora care apelează la ajutor.

Informațiuni

x Sâmbătă 7 Oct. a. c. va avea loc la Botoșani, în sala „Eminescu", conferința romancierului Ionel Teodoreanu, cu tema: „Cum am scris Medelenii".

Conferința va avea loc sub patronajul d-lui Col. D. Craiu, prefectul județului și av. I. Iacovlov, primarul orașului.

x Congresul Societății de neurologie, psichiatrie, psichologie, endocrinologie și medicină legală, ce urma să aibă loc la Cernăuți, în cursul lunii Octombrie a. c., a fost amânat pentru anul viitor, data precisă urmând a fi comunicată cu două luni înainte.

Ședința Blocului pensionarilor

în memoria lui Armand Călinescu

In ședința de Marți 26 c. a Comitetului de Conducere al Blocului pensionarilor publici din Iași, s'a făcut comemorarea Marelui Român, Armand Călinescu, Primul Ministru care a căzut victima odioasei crime a unor rătăciți, în împrejurările cunoscute.

Dl. *Victor Munteanu*, Președintele Blocului, exprimă nesfârșita indignare și revoltă a pensionarilor față de atentatul fără de nume, săvârșit asupra Primului Ministru Armand Călinescu, martir al datoriei, căzut la postul de onoare. Elogiază marile merite ale eroului neamului nostru, care prin capacitatea, munca și devotamentul pentru Țară și Tron, a știut să asigure liniștea din lăuntru și din afară a țării.

Dl. *Zaharia Strat*, vestejește și d-sa groaznicul atentat care lipsește țara, tocmai în momente critice pentru neamul nostru, de așa mare valoare, ca a fostului Prim Ministru Armand Călinescu.

Scala -- Numai 3 zile
Vineri, Sâmbătă și Duminică
dela ora 9 dimineața până la ora 1 noaptea
Cel mai fantastic program cinematografic cu cele mai superbe filme!

Revista Revistelor
(GOLDWYN FOLLIES)
Realizarea technicoloră cu care producția americană a câștigat Medalia de Aur pe anul 1939
FRAȚII RITZ
ADOLF MENJOU
apar în cele mai splendide sketchuri, cele mai formidabile reviste, montate cu un lux exorbitant.

Al doilea film, de mare actualitate și senzațional
Curierul de Sud
Peripeții extraordinare în desăvârșirea legăturilor Franței cu imensul ei imperiu colonial, cu
CHARLES VANEL
PIERRE RICHARD WILLM

ANUL XXXVI No. 9756

ABONAMENTE:
Lei 350 . . . . pe un an
„ 180 . . . . „ 6 luni
„ 90 . . . . „ 3 luni
„ 35 . . . . „ 1 lună
„ 1500 . . . Instituţii publice

Atelierele tipografice „Opinia"
IAŞI STR. LAPUŞNEANU 37

1 LEU

OPINIA

Ziar democrat cotidian

SAMBATA 30 SEPTEMBRIE 1939

TELEFOANE
Redacţia: No. 1298
Administraţia „ 1299
Serv. de noapte red. „ 1436
Ad-ţia de noapte „ 1635

Redacţia şi Administraţia
IAŞI STR. LAPUŞNEANU 37

Director C. R. GHIULEA

Caracteristica noului guvern
prezidat de d. C. Argetoianu
O emanaţie a F. R. N., care va continua politica de până acum

Bucureşti 29.—Noul guvern care s'a constituit aseară sub preşedinţia d-lui Constantin Argetoianu, a păstrat vechii titulari la departamentele importante,—cu excepţia ministerului de interne.

S'au creiat trei departamente noi: al ordinei publice, condus de d. general Gabriel Marinescu; al propagandei, condus de d. Al. Radion; şi al organizării Frontului Renaşterii Naţionale, condus de d. prof. C. C. Giurescu fost rezident - regal al Ţinutului Dunărea de Jos.

Internele au fost încredinţate d-lui N. Otescu.

A fost numit şi un nou subsecretar de stat, d. Augustin Filip, la preşedinţia consiliului.

Au ieşit din guvern numai d. Eugen Titeanu fost subsecretar la propagandă, şi preot Nae Popescu fost subsecretar la Culte.

Faptul că principalii miniştri au rămas la posturile lor, şi că s'a înfiinţat noul minister al organizării F. R. N., — dovedeşte că noul cabinet Argetoianu este tot o emanaţie a Frontului Renaşterii Naţionale, şi că va continua neştirbit politica de până acum.

Impresia la Paris

Paris 29 (Havas).—O notă oficioasă arată că guvernul francez salută cu simpatie noul guvern român.

Dl. Argetoianu a desfăşurat, în trecut, o activitate fecundă în domenii multiple; şi prezenţa d-sale în fruntea guvernului este o dovadă de permanenţa şi fermitatea politicei româneşti.

O înştiinţare a Marelui Stat Major
către tinerii T. R. care se incorporează la 1 Noembre

Bucureşti 29.—Marele Stat Major a dat următorul comunicat:

Tinerii din contingentul 1940 şi mai vechi, însumaţi cu termen redus conform art. 71, care urmează a fi incorporaţi la 1 Noembre 1939 şi doresc să urmeze cursurile şcolilor de ofiţeri de rezervă de artilerie şi cavalerie, vor putea fi repartizaţi la trupele călări, chiar dacă au fost recrutaţi pentru alte arme.

In acest scop, ei vor depune la cercurile de recrutare respective, până la 15 Oct. curent, cererea însoţită de angajamentul că vor plăti taxa pentru cal, în sumă de 5000 (cinci mii) lei, până la 1 Noembrie 1939.

Tinerii care vor să treacă în cavalerie, vor trebui să fie bacalaureaţi. Pentru artilerie, vor trebui să aibă bacalaureatul ştiinţific.

După data de 15 Octombrie şi până la 25 Oct. cererile se vor adresa direct Marelui Stat Major.

I. P. S. Visarion se retrage
dela Mitropolia Bucovinei?

Bucureşti 29.—Ziarul „Curentul" primeşte din Cernăuţi ştirea următoare:

In ultima şedinţă a comitetului de direcţie a Fondului bisericesc al Bucovinei, la care au participat toţi consilierii, I. P. S. S. Visarion Puiu, Mitropolitul Bucovinei a declarat că din motive de boală este nevoit să se retragă din funcţia de mitropolit, rugând ca până la alegerea noului mitropolit colaboratorii săi să dea tot sprijinul arhiereului vicar Eugen Suceveanu, care va conduce Mitropolia Bucovinei.

Puternică explozie în Anglia

Londra 29!—(Reuter) O puternică explozie s'a produs la o fabrică de muniţii din nordul Angliei. Efectele s'au resimţit pe o rază de 25 Km.

Sînt până acum 15 morţi şi 6 răniţi.

Se vor lua mandatele deputaţilor comunişti francezi

Paris 29 (Havas). —Dl. Daladier a avut ieri o consfătuire cu preşedintele Senatului.

E vorba să se convoace parlamentul pentru a hotărâ situaţia deputaţilor şi senatorilor comunişti. Se crede că se vor anula mandatele parlamentare.

INŞTIINŢARE

Breasla funcţionarilor particulari aduce la cunoştiinţa diverselor instituţiuni particulare că sînt obligate, în conformitate cu Legea pentru apărarea antiaeriană activă şi pasivă a Teritorului, publicată în Monitorul Oficial No. 55 | 939, să acorde tuturor funcţionarilor 2 ore pe lună plus limita timpului necesar pentru deplasarea la centrele de instrucţie, în vederea urmărei cursurilor de apărare pasivă.

Patronii care vor opri funcţionarii de la îndeplinirea obligaţiunilor de mai sus, cum şi funcţionarii care nu se vor instrui în technica apărării pasive, sunt pasibili de dispoziţiile art. 63 al. b: închisoare dela 6 luni la 2 ani şi amendă dela 5000-50 000 lei.

Dela Curtea criminală

Curtea Criminală a fixat termene de judecată unor interesante procese.

Astfel la 11 Oct. crt. se va judeca marele proces de bancrută frauduloasă, a inculpaţilor Isac Poper, Isac Nach, Isdrail Belihmen şi alţii, toţi din Bacău.

La 16 Oct. crt. se va judeca procesul lui D-tru Gh. Bortă zis Biber, din com. Slobozia jud. Neamţ, care a omorât cu un cuţit pe cumnatul său Gh. Ostachi zis Grecu.

Procesul de fals dela Soc. I. A. R. A. V. I. din Bacău, în care sunt 6 inculpaţi în frunte cu Mendel Brill, se va judeca la 18 Oct. crt.

Iar la 19 Oct. se va judeca procesul lui Ioan Chiriacescu din Suceava, acuzat de abuz de încredere.

Cerere de graţiere

—Vasile Petrescu din str. Morilor 29, a făcut M. S. Regelui o cerere de graţiere a pedepsei de 2 luni închisoare corecţională şi 2000 lei amendă—dată de Curtea de Apel Iaşi—motivând cererea prin aceia că are o familie numeroasă care n'ar avea cu ce să se întreţie pe tot timpul cât ar executa pedeapsa.

Informaţiuni

x Dl. Oprescu primul preşedinte al Tribunalului local, a dat o dispoziţie prin care e interzis accesul avocaţilor în birourile tribunalului peste ora 5 p. m.

Baroul a făcut o intervenţie de a se ridica această dispoziţie, însă fără succes.

La Curtea de Apel, a rămas norma veche; accesul în birouri e liber până la ora 7 seara.

x Dl. căpitan Rang, cunoscutul ofiţer ieşan, care a dus faima ţării noastre peste hotare, recoltând nenumărate succese de răsunet mondial—la atâtea concursuri hipice internaţionale—se află de câtva timp grav bolnav.

Noi îi urăm din toată inima grabnică însănătoşire.

x *Conferinţă.* — Duminică 1 Oct. crt. ora 11 dim. d. Toma Acatrinei consilier al Camerei de Muncă şi comandant străjer, va ţine o conferinţă în sala Camerei de Muncă despre „Asociaţia creştină a tineretului muncitoresc, în cadrul străjeriei".

x Eri în consiliul facultăţii de medicină, s'a făcut primirea în sânul consiliului a noului titular al catedrei de Bacteriologie, d. prof. dr. Ştefan Nicolau.

x La Rezidenţă s'a deschis un registru de condoleanţe, unde fiecare cetăţean poate aduce omagiul său scris, memoriei defunctului Armand Călinescu, înţeleptul sfetnic al tronului.

Fapte în legătură cu războiul

Problemele ruso-germane
au fost complect aranjate

Moscova 29 (Tass). Eri seara d. Molotov a oferit un banchet în onoarea d-lui Ribentropp, la care au asistat d-nii Stalin şi toate notabilităţile sovietice.

D. Ribentropp a venit însoţit de d. Forster, gauleiterul Danzigului.

După banchet, ministrul de externe german a asistat la un spectacol de operă, de unde în cursul nopţii a fost chemat la o nouă consfătuire.

Paris 29 (Havas). — D. von Ribentropp părăseşte astăzi Moscova.

Ştiri sosite din Berlin arată că toate chestiunile în litigiu au fost complect aranjate — nu se dau însă detalii.

Situaţie neschimbată în Marea Neagră şi Balcani

Moscova 29 (Tass).—Ministrul turc d. Saracioglu, încă n'a terminat negocierile.

Intâi se va stabili acordul cu d. von Ribbentrop asupra situaţiei internaţionale; apoi se vor încheia tratativele cu Turcia.

In cercurile bine informate se crede că rezultatul discuţiilor ruso-turceşti va fi statu quo în Marea Neagră şi în Balcani.

Relaţii foarte bune ruso-romîne

Roma 29. (Stefani) — Legaţia României din Roma a dat eri publicităţii un comunicat prin care afirmă că relaţiile cu Rusia sovietică, continuă în cele mai bune condiţiuni.

Legea neutralităţii americane

Washington 29 (A. P.). — Comisia Senatului american pentru afacerile străine, a adoptat proectul de modificare a legii neutralităţii, cu 16 voturi contra 7.

Discuţia în şedinţa plenară a Senatului va începe Luni 2 Oct.

O nouă Conferinţă?

Londra 29 (Reuter) — Ziarele locale publică o ştire care ar fi fost transmisă de Radio-Moscova, cum că se plănueşte convocarea unei noui conferinţe la care va fi invitată o mare putere neutră, şi anume Italia sau Statele-Unite.

Politica Japoniei

Tokio 29. (Domei)—Ziarul japonez „Niki-Niki" publică un interview luat noului ministru de externe al Japoniei.

Noul demnitar japonez arată că principalele sale preocupări sunt:

1. Tranşarea chestiunilor privitoare la Statele Unite ale Americei.

2. Punerea la punct a chestiunilor privind relaţiile cu U. R. S. S.

3. Redeschiderea conversaţiilor dela Tien-Tsin pentru a evita neînţelegerile cu Anglia în legătură cu teritoriile din China.

Comunicatul armatei franceze

Paris 29 (Havas).—Iată Comunicatul francez de aseară:

Un atac local al trupelor noastre în regiunea apropiată a Mosellei. Am făcut un număr de prizonieri.

Reikiavik 29.—Avionul englez de bombardament care aterizase în Islanda, a reuşit ieri să fugă.

INFORMAŢIUNI

x OPERĂ DE ARTĂ.—In pavilionul străjerlei, din parcul expoziţiei, se află expus bustul M. S. Regelui Carol al II-lea, sculptură datorită d-lui Mateescu, profesor şi sculptor.

Cunoscătorii şi chiar profesorii admiră acest bust. Asemănarea e perfectă, şi ţinuta impecabilă. Este o mare operă de artă.

x Pentru ocuparea catedrei de oto-rino-laringologie, vacantă la Facultatea de medicină din Iaşi,—e probabil că se va anunţa concurs.

x ŞCOLARULE! De ce umbli din librărie în librărie când găseşti totul eftin la GHEORGHIU.

x Dl. N. Mincu funcţionar la Serviciul Taxei Ad-valorem al Primăriei Municipiului, a demisionat din acest post.

Dl. primar general Const. Ionescu i-a primit demisia, numind în locul d-sale pe d. N. Ionescu.

x Duminică 1 Oct. ora 4 p. m., are loc tragerea la sorţi pentru distribuirea unui frumos serviciu de dulceaţă. Operaţia sorţului se face la Azilul „Maria Catargiu" din Str. Buzdugan 8. Amatorii sînt rugaţi să asiste.

x Celebrul actor de cinema, Erich von Stroheim, creator al multor filme de amploare. (La grande ilusion, etc.) s'a înrolat ca voluntar în armata franceză. Eric von Stroheim a fost ofiţer în armata austriacă, tatăl său a fost colonel în regimentul 6 dragoni.

x ACCIDENT.—Maşina 205 Iaşi a dat pe str. Ştefan cel Mare peste Beniamin Iosif Taubes din str. Sf. Lazăr 33, fracturându-i piciorul stâng.

Taubes a fost internat la spitalul israelit.

Timbrul judiciar

La Primăria Municipiului s'a primit eri o adresă din partea Rezidenţiei Regale a Ţinutului Prut, referitoare la înlocuirea taxelor benevole, cu timbrul Judiciar.

Se menţionează că în viitor toate cererile adresate direct Ministerului de Justiţie, pentru a li se putea da cursul, urmează să fie prevăzute—în afară de timbrul fiscal şi de aviaţie, şi cu timbrul Judiciar, după cum urmează:

Cererile şi reclamaţiunile de orice natură se vor timbra cu 4 lei timbru Judiciar, iar anexele lor cu 2 lei judiciar fiscal.

Petiţiunile prin care se cere reexaminarea dosarelor de naturalizare, adresate direct Ministerului sau comisiunei pentru constatarea condiţiunilor de naturalizare şi recunoaştere, vor fi timbrate cu timbrul Judiciar de 50 lei.

In ceiace priveşte cererile de schimbări de nume, precum şi cele de naturalizare, se vor timbra cu timbrul de 100 lei Judiciar.

Trupele germane intră astăzi oficial
în Varşovia şi Modlin
Tablou înfiorător al asediului

Berlin 29 (D. N. B.)—Trupele germane îşi fac astăzi intrarea oficială în Varşovia.

Cei 120,000 soldaţi poloneji care alcătuiau garnizoana Varşoviei, au depus armele în locuri anume indicate şi le vor preda germanilor.

Deasemenea a fost dezarmată populaţia civilă.

*

Tot astăzi va fi ocupată fortăreaţa Modlin. Parte din oraş a fost ocupată prin îndârjite lupte de stradă. In cele din urmă, garnizoana s'a predat fără condiţiuni.

*

Paris 28. (Havas) — Incep să sosească amănunte impresionante cu privire la capitolul tragic al prăbuşirei poloneze şi anume: apărarea eroică a Varşoviei.

Rezistenţa îndârjită a luat capăt eri la orele 6 după masă, când trupele germane au pătruns în unele cartiere periferice, — se dădeau lupte îndârjite pe străzi. Oraşul părea un iad. Lipsa apei şi mai ales faptul că depozitele de alimente fuseseră incendiate, măreau suferinţele populaţiei şi a bravilor apărători.

Cartierul Praga era în integime distrus. Podurile principale nu mai erau practicabile. Marele pod Poniatovsky a fost avariat de bombele germane.

Un mare blockhaus, aparţinând unei societăţi de asigurare, s'a prăbuşit cu un zgomot infernal, atrăgând după el un mare număr de clădiri vecine.

Cel puţin un sfert din oraş nu mai există. Pitorescul cartier al evreilor a avut foarte mult de suferit.

Incendiile se întindeau dealungul a nenumărate străzi. Culmea a fost că începură să lipsească muniţiunile.

Cu toate că soldaţii şi o parte din populaţie voiau să mai reziste, autorităţile au hotărât să pune capăt calvarului şi să înceapă tratativele pentru capitulare.

*

Paris 29 (Havas) Radio Varşovia şi-a încetat emiterea. Armata germană va intra azi în foasta capitala a Poloniei. Populaţia este încă îngrozită de atacurile aeriene şi de bombardamentele suferite, încât n'a părăsit încă pivniţele în care s'a refugiat.

S'a încheiat acordul
între Rusia şi Estonia
Baze pentru armata sovietică în Estonia

Moscova 29 (Tass).—Se anunţă că guvernul Estoniei a acceptat propunerea Sovietelor de a se constitui o bază navală şi aeriană a Rusiei în insulele estoniene Oesel şi Dagoe.

Flota militară sovietică este mobilizată în integrime. Mai multe vase de război au ridicat ieri ancorele şi au pornit în urmărirea submarinelor poloneze.

Avioane sovietice au zburat ieri pe teritorul estonian, spre Narva, fără a fi urmărite de avioane estone.

Delegaţia estonă a discutat aseară cu d. Molotov, în vederea perfectării acordului.

*

Moscova 29. — Agenţia „Tass" anunţă oficial că în urma convorbirilor purtate aici cu delegaţia estoniană, în frunte cu d. Selter, s'a semnat un pact de asistenţă mutuală între cele două ţări precum şi un acord comercial.

Iată, în esenţă, cuprinsul pactului:

1) Cele două părţi contractante, se angajează a-şi da una alteia toată asistenţa militară în caz de atac din partea unei puteri străine.

2). U. R. S. S. se angajează să înarmeze Estonia cu tot armamentul necesar pentru apărarea ţărei.

3). Portul Baltisky este rezervat ca bază navală pentru flota sovietică.

4). Rusia are drept să intreţie pe teritoriul Estoniei un număr de forţe terestre şi maritime, care se vor fixa ulterior.

5) Părţile contractante se angajează să nu facă parte dintr'un grup de puteri care ar ataca pe una din părţile semnatare.

6) Baza navală şi teritoriile terestre de mai sus, rămân parte integrantă din teritoriul eston.

7) Prezentul pact are o durată obligatorie pentru ambele părţi de 10 ani, după care, dacă nu este denunţat, el se prelungeşte automat pe încă 5 ani.

x Am relatat încercarea de sinucidere prin otrăvire a femeii Negură Elena din str. Iancu Bacalu 36.

Transportată la spitalul S Spiridon, cu toate îngrijirile date, femeia după câteva zile de suferinţe, a sucombat.

Cadavrul a fost depus la morgă.

x Un incendiu a izbucnit astă noapte în bulev. Ferdinand. Focul a luat naştere de la o magazie cu lemne a d-lui Botcu Aizic din bulev. Ferdinand 11 şi s'a extins la magaziile d-nei Eugenia Antoneanu şi a d-lui Cernătescu Gh.— Sunt pagube insemnate.

DOAMNA DIN MALACCA?
de FRANCIS DE CROISAT

Noua formaţie a guvernului
sub preşidenţia d-lui C. Argetoianu

Bucureşti 29. — Cabinetul prezidat de d. general Gh. Argeşanu şi-a prezintat aseară demisia.

Suveranul a însărcinat pe dl. C. Argetoianu, Consilier Regal şi preşedinte al Senatului, cu constituirea noului guvern.

La ora 22, membrii noului guvern au depus jurământul în faţa M. S. Regelui.

Guvernul este astfel constituit:

C. Argetoianu, preşedinte al Consiliului de Miniştri;

Victor Slăvescu, ministru al armamentului;

Victor Iamandi, ministrul justiţiei;

Inginer Ion Bujoiu, ministrul economiei naţionale;

Silviu Dragomir, ministru secretar de stat însărcinat cu direcţia minorităţilor;

M. Ghelmegeanu, ministrul lucrărilor publice şi comunicaţiilor.

Mitiţă Constantinescu, guvernator al Băncei Naţionale, ministru de finanţe;

General Paul Teodorescu, ministrul aerului şi marinei;

Mihail Ralea, ministrul muncei;

General dr. N. Marinescu, ministrul sănătăţii;

Petre Andrei, ministrul educaţiei naţionale;

Dl. C. ARGETOIANU

Grigore Gafencu, ministrul afacerilor străine;

N. Zigre, ministrul artelor şi cultelor;

Prof. N. Cornăţeanu, ministrul agriculturii şi domeniilor,

Traian Pop, ministru secretar de stat în ărcinat cu inventarul avuţiilor publice;

General Gabriel Marinescu, ministru secretar de stat însărcinat cu ordinea publică;

General Ion Ilcuş, ministru al apărării naţionale;

Alex. Radian, ministru secretar de stat însărcinat cu propaganda;

N. Ôtescu, ministru de interne;

C. C. Giurescu, ministru secretar de stat însărcinat cu organizarea Frontului Renaşterii Naţionale;

M. Şerban, subsecretar de stat la agricultură şi domenii;

M. Măgureanu, subsecretar de stat la preşedinţia consiliului;

D. V. Ţoni, subsecretar de stat la educaţia naţională;

Ion Marin Sadoveanu, subsecretar de stat la Culte şi Arte;

General Gh. Mihail, subsecretar de stat la ministerul apărării naţionale;

Victor Jinga, subsecretar de stat la economia naţională.

Coriolan Băran subsecretar de stat la interne.

Augustin Filip, subsecretar de stat la preşidenţia Consiliului.

Organizarea cursurilor de apărare pasivă
Obligaţii pentru cetăţeni.—Împărţirea laşului pe sectoare.

Autorităţile superioare locale au luat o serie de noui măsuri referitoare la instruirea populaţiei civile în cadrul „orei de apărare pasivă".

Potrivit legii apărării antiaeriene, toate categoriile de cetăţeni de ambele sexe, dela vârsta de 7—60 ani, sunt obligaţi a participa la instrucţia de apărarea pasivă, 24 ore pe an (2 ore pe lună), în scopul de a se deprinde şi pregăti cu utilizarea în cele mai bune condiţiuni, a materialelor şi instalaţiunilor de tot felul, necesare apărării antiaeriene activă şi pasivă, a oraşului nostru.

Intr'o conferinţă care s'a ţinut la primăria Municipiului, s'a hotărât ca în cadrul „orei de apărare pasivă" să se ţină o serie de conferinţe. Aceste conferinţe se vor ţine pe sectoare, în sălile, zilele şi orele menţionate mai jos.

Din sectorul I fac parte străzile: Şoseaua Păcurari, str. Dr. Paulescu, str. General Berthelot, str. Paladi, str. Râpei, str. Sărăriei (dela str. Paladi spre Liceul Industrial), str. Comănescu, str. Lăţescu, str. Codrescu, str. Asachi, str. Ralet, str. Simion Bărnuţiu, str. Barbu Delavrancea, str. L. Catargi, (dela str. Paladi, până la Piaţa Sturzoaei), str. Aurora, str. Belvedere, precum şi toate celelalte străzi şi stradele cuprinse în zona celor de mai sus.

Din sectorul II fac parte străzile: Canta, Păcurari, Moara de Foc, Zugravi, Bădărău, Arcu, Luca Arbore, N. Gane, L. Catargi, (dela str. V. Conta până la str. Paladi), Sos. Naţională, (dela Regie până la Pasarelă), V. Conta, B-dul Ferdinand, I. C. Brătianu, (dela str. Lăpuşneanu până la str. I. G. Duca), Carp, Coroi, Cişmeaua Păcurari, precum şi toate celelalte străzi şi stradele cuprinse în zona celor de mai sus.

Din sectorul III fac parte străzile: A. C. Cuza, Banu, Uzinei, Săulescu, Silvestru, Sf. Andrei (dela str. Uzinei până la str. Tacu), Morilor, Perju, Lozonschi, Ipsilante, Bacalu, Calea Călăţii, Gându, Şos. Naţională, (dela Pasarelă până la str. Tacu), etc.

Din sectorul IV fac parte străzile: Carol, Lăpuşneanu, I. C. Brătianu (dela str. I. G. Duca până la str. Sărărie (Cuza-Vodă, Ştefan cel Mare, C. Negri, A. Panu, C. A. Rosetti, Cpt. Păun, Sf. Sava, Armeană, Pădurei, Apeduc, Cucu Başota, Pantelimon, Elena Doamna, Palat, etc.

Din sectorul V fac parte străzile: M. Kogălniceanu, I. G. Duca, Buna Vestire, Sărărie (dela str. I. C. Brătianu până la str. Paladi), Procopie, Sf. Teodor, Sf. Haralambie, Sf. Atanasie, Cerchez, Albineţ, Hotin, Săveşcu, Aron Vodă, Curelari, B-dul C. A. Rosetti (dela str. Râpei spre satul Cârlig), etc.

Din sectorul VI fac parte străzile: Nicolina, Şos. Nicolina, Crucei, Ing. Scuteru, Frumoasa, Descălicătoarei, Sălciilor, Şos. Naţională, (de la str. Tacu, până la strada Socola), Racoviţă, Lipovanu, Clopotari, Libertăţei, Manta Roşie, Şos. Iaşi-Ciurea, Cartierul Voevodul Mihai, etc.

Din sectorul VII fac parte străzile: Socola, Şos. Socola, Arapu, Sf. Lazăr, Sos. Ţuţora, Palat, (dela str. Tacu până la str. Sf. Lazăr), Şos. Ţuţora, Traian, Trancu, Smirdan, Horiei, Bucşinescu, Primăverei, Bularga, Barbu Lăutaru, Lupeni, etc.

Din sectorul VIII fac parte străzile: Tataraşi, B-dul I. C. Brătianu (dela str. Râpei pînă la Podul Bucşinescu), Fuger, Nicoriţă, Eternitate, V. Lupu (dela Podul Bucşinescu până la strada Rojniţă), Moara de Vânt, Brânduşa, Marte, Vladimirescu, Sp. Paşcanu, Calaraşi, Gălăţeanu, Rojniţă, Sadoveanu, I. Creangă (dela str. Tataraşi până la str. Ateneului), Şos. Albineţ, etc.

Din sectorul IX fac parte străzile: A. Vlaicu, Stejar, I. Creangă, dela str. Ateneului până la str. V. Lupu). V. Lupu (dela str. Rojniţă, până la str. A. Vlaicu), Hanciuc, Ciric, Oancea, Fântânelor, Şapte Oameni, Grădinari, Mitrop. Iosif, Mitrop. Dosoitei, Doctoreanu, Ciurchi, Ignat, Dorojincă, etc.

Conferinţele se vor ţine pentru toate sectoarele în zilele de: 1,15 şi 22 Octombrie a. c.; 5,12 şi 19 Noembrie a. c., 10, şi 17 Decembrie a. c. şi vor avea loc orele 11—13, în sălile menţionate mai jos şi fixate pe sectoare.

Sectorul I, la sala fabricei Textila-Copou, *sectorul II* la sala Ing. Bejan; *sectorul III* la sala Cinema „Phoenix", *sectorul IV* la sala cinema „Trianon", rotaţie cu cinema „Sidoli" şi anume: sala Trianon, în zilele de 1, 22 Octombrie; 12 Noembrie şi 10 Decembrie, iar în sala „Sidoli" la 15 Octombrie, 5 şi 19 Noembrie şi 17 Decembrie a. c. *Sectorul V* la sala Ateneului „Sf. Haralambie; *Sectorul VI,* la sala cinema „Scala", *sectorul VII* la sala Casei Poporului-Socola; *sectorul VIII* la sala Ateneului Popular-Tataraşi şi *sectorul IX* la sala Căminului cultural „Regina Maria"-Solhana".

In ce priveşte tineretul care face parte din „Straja Ţării", s'a hotărât ca el să fie instruit în cadrul programului străjeresc, prin grija organelor locale ale acestei instituţiuni. Deasemeni şi tinerii premilitari, vor fi instruiţi prin grija cadrelor pregătirii premilitare locale.

S'a mai decis ca funcţionarii publici, indiferent de departamentul căruia aparţin, liberii profesionişti, funcţionarii particulari şi muncitorii de la micile stabilimente industriale, precum şi restul populaţiei care nu intră în categoriile menţionate mai sus, să participe în mod obligatoriu la conferinţele şi instruirea în cadrul „orei de apărare pasivă", în sectoarele şi datele fixate mai sus.

In ceeace priveşte organele de conducere, funcţionarii şi muncitorii dela stabilimentele industriale: Manufactura de tutun, Textila-Copou, Ţesătura-Socola şi Filatura „Victoria", vor fi instruiţi la sediul acestora, prin îngrijirea Prefecturei de judeţ şi Primăria Municipiului nostru în urma înţelegerei luate între acestea şi direcţia stabilimentelor.

Conform legii, acei care lipsesc dela „ora de apărare pasivă", organizată de autorităţi, se vor pedepsi cu amendă dela 500—2000 lei, sau cu închisoare poliţienească de la una zi la una lună.

Participanţii la şedinţele mai sus arătate vor primi pe loc dovada necesară spre a fi feriţi de sancţiuni.

Chestiunea măştilor contra gazelor

In cadrul aceleiaşi şedinţe ce s'a ţinut la primărie cu privire la obligativitatea de instrucţie pentru apărare pasivă, pentru toţi locuitorii oraşului, s'a luat în discuţie şi chestiunea procurării măştilor contra gazelor.

Având în vedere că este în interesul fiecărui locuitor să aibă o mască contra gazelor, necesar atât pentru instrucţie, cât şi pentru apărare în caz de război, şi întrucât este foarte greu ca fiecare cetăţean să-şi procure masca, dat fiind că ea nu se găseşte în comerţul ieşean ci numai la Bucureşti la anumite firme autorizate, autorităţile superioare locale, — pentru a veni în ajutorul marelui public, aduc la cunoştinţă pe această cale, că orice cetăţean poate depune costul unei măşti civile, care este de lei 600, la casieria centrală a Municipiului Iaşi.

Acel care va depune suma, va primi o dovadă până după operaţia comandării măştilor şi distribuirea lor celor înscrişi.

Este în interesul fiecărui cap de familie să se îngrijească de apărarea sa şi a membrilor familiei sale, după cum aceiaşi datorie o are fiecare de a executa cu stricteţe toate consemnele şi prevederile legale în legătură cu apărarea contra atacurilor aero-chimice.

VIRGIL GHEORGHIU

Intrebuinţaţi Vinul Dr. Beceanu, întăritor neîntrecut. Regenerează organismul, dând putere şi vigoare.

Dep. Farmacia Beceanu
Piaţa Halei Iaşi

DE INCHIRIAT apartament 4 camere, confort modern, grădină, curte. Str. Mareşal Prezan 1. Aleia Ghica Vodă cartierul Copou (vis-a-vis de Spitalul Militar).

Incă scurt timp

DESFACERE TOTALA
-A-
Magazinului „ERIKA"
IAŞI — Str. Cuza Vodă 71
Lichidăm complect tot stocul de manufactură
PROFITAŢI DE PRETURILE EXTREM DE EFTINE

Ecouri medicale

Important consiliu la Facultatea de medicină
Comemorarea lui Armand Călinescu

Aseară a avut loc consiliul facultăţei de medicină, sub preşidenţia d-lui decan Gr. T. Popa.

Au participat toţi profesorii facultăţii.

D. prof. Gr. T. Popa, la cuvântul, spunând că ţara în vremuri grele, este îndoliată.

Unul din cei mai străluciţi fii ai săi, fostul prim-ministru Armand Călinescu, cade la datorie — asasinat de o bandă de ucigaşi...

D. prof. Popa înfierează actul necreştinesc şi antinaţional comis. D-sa propune şi consiliul profesoral admite trimiterea unui protest din partea facultăţii de medicină, la Preşidenţia Consiliului de miniştri.

Intreg consiliul păstrează câteva minute tăcere, în memoria lui Armand Călinescu.

In memoria prof. Mironescu

D. prof. Popa anunţă apoi vacanţa catedrei de dermatosifilitică, prin moartea regretatului profesor dr. Mironescu.

D. prof. Popa elogiază memoria ilustrului savant, arătând meritele didactice şi ştiinţifice ale dispărutului.

Distincţie

Se trece apoi la ordinea de zi. D. prof. dr. Ion Bălteanu propune şi consiliul admite ca savantul francez Besseman să fie numit doctor honoris causa.

Primirea studenţilor în anul I

Consiliul decide ca în acest an şcolar să fie primiţi în anul I un număr de 150 studenţi.

Vor fi scutiţi de concursul de admitere studenţii licenţiaţi ai facultăţilor de ştiinţi şi cei cu un an de medicină, cari vor trece prin comisia de echivalare.

Comisiuni

Consiliul a numit apoi următoarele comisiuni; pentru echivalare d-nii profesori d-ri: Radu Emil, Vasile Râşcanu şi d-na dr. Elena Puşcariu; la administrativ d-nii prof. dr. Gh. Tudoranu, prof. dr. Troteanu şi prof. dr. Ţupa.

Comisia medicală pentru primirea studenţilor în anul I-iu, e formată din d-nii prof. dr. Gh. Tudoranu şi prof. dr. Emil Radu; iar comisia de examinare la concurs e alcătuită din d-nii profesori Gr. T. Popa şi V. Râşcanu.

Consiliul a numit suplinitor la catedra de dermatosifilografică pe d. prof. dr. Em. Radu.

Deasemenea consiliul a admis ca cunoscutul stomatolog, Grigore Ovipov Sineşti, directorul centrului stomatologic dela spitalul „Sf. Spiridon", să ţină conferinţe libere de stomatologie, studenţilor.

Plecarea misiunei medicale Rockefeller

Misiunea medicală Rockefeller, care lucrează de câţiva ani la Iaşi în domeniul scarlatinei şi malariei, pe lângă laboratorul de igienă, părăseşte definitiv ţara.

D-nii prof. dr. Jeanney şi Schwerkel, conducătorii misiunei, ne-au declarat că părăsesc cu regret ţara noastră unde au găsit mare ospitalitate.

Poporul român merită stima şi încrederea lumei întregi,— ne-au declarat savanţii americani.

La Iaşi am găsit oameni ca profesorul Ion Bălteanu, cari fac cinste ştiinţei medicale — ne spune d. dr. Jeanney.

In America—încheie d-sa—vom duce dorul ţărei şi a poporului românesc.

BRUTUS

Serbare religioasă

Duminică 1 Octombrie ora 3 d. a. va avea loc o frumoasă şezătoare religioasă-culturală, în sala Bejan. Părintele Petre Chirica de la Biserica Barnovschi, va ţine conferinţa „Impăcarea cu Dumnezeu".

Se vor juca 2 piese frumoase:

1) „Tâlharul" piesă morală în 3 acte alcătuită de Pr. P. Chirica.

2) „Drumul de fier", comedie plină de veselie de V. Alexandri.

Poftim pe toţi creştinii buni a lua parte.

Preţuri populare: Stal 10 lei şi Galeria 5, plus aviaţia.

x Tenul iritat de vânt şi soare se înfrumuseţează repede şi admirabil întrebuinţând CREMA MIRACULOASĂ preparatul Laboratorului Dr. A. Ratiu din Iaşi, str. Cuza Vodă 83.

Această minunată cremă albeşte şi catifelează pielea, distrugând petele şi coşurile de pe obraz. Se trimite contra ramburs oriunde se cere.

Furnizarea pieilor de animale

In cadrul unei şedinţe care s'a ţinut la Primărie, privitoare la fixarea noilor preţuri la pieile de animale necesare pentru prelucrarea furniturilor armatei, s'a hotărât ca acele piei rezultate din tăierea vitelor (boi, vaci şi mânzaţi) şi care au o greutate mai mare de 16 kgr. bucata, să se vândă cu 40 lei kgr. pieile albe şi cu 42 lei kgr. cele roşii.

Aceste preţuri sunt valabile pe intervalul dela 1 Octombrie—1 Noembrie a. c.

S'a mai decis ca fabricele de pielărie cărora comisiunea le-a repartizat pieile, să fie obligate a plăti contravaloarea lor la cererea măcelarilor.

In ceiace priveşte preţul pieilor defecte (tăieturi, şnituri, găuri de tăiere, etc.) să fie redus până la 10 la sută sub preţurile de mai sus.

Măcelarii şi asociaţii lor, cari se vor sustrage dela predarea pielor supuse acestor dispoziţiuni, pe lângă sancţiunile prevăzute de lege, vor fi exclusi dela tăere în Abator dela 1-6 luni.

De închiriat imediat
casă excelentă de locuit, vie, cramă, edecuri, livadă, teren cultură, total 10 hectare, lângă Primăria Bucium la şosea. Autobuz, apă, electricitate. A se adresa: Doamna Pleşoianu str. Neculai Gane 28.

DOMNIŞOARĂ predă lecţii de limba germană la copii mici şi de curs primar. A se adresa str. Albineţ 65.

DE INCHIRIAT odaie şi bucătărie, eventual mobilate. A se adresa la ziar.

Dr. Gr. A. Dimitriu
Asistent Universitar
Boli de piele, sifilis, venerice
Tratamente medicale prin Raze ultra-scurte. Diathermie
Consult: 2-4, 6-8 p. m.
Str. Păcurari No. 5
(Deasupra Farmaciei Căpăţână)

Luni seară, Joacă Birlic la teatrul „Sidoli"

Din cauza evenimentelor, ansamblul Teatrului Vesel din Bucureşti, care urma să pornească în turneu pe ziua de 23 Septembrie, laşul fiind stabilit în itinerariu pentru Miercuri 27 Septembrie, şi-a amânat data plecării pentru Sâmbătă 30 crt.

Spectacolul local cu comedia „Ţi-a făcut cu ochiul", în care joacă un ansamblu de cea mai bună calitate în frunte cu marele comic Vasiliu-Birlic, va avea astfel loc Luni 2 Octombrie seara, la teatrul „Sidoli".

Persoanele care au cumpărat bilete, le pot preschimba la biroul „Luna Iaşilor" din str. Lăpuşneanu. R.

Scala -- Numai 3 zile
Vineri, Sâmbătă şi Duminică
dela ora 9 dimineaţa până la ora 1 noaptea
Cel mai fantastic program cinematografic cu cele mai superbe filme!

Revista Revistelor
(GOLDWYN FOLLIES)
Realizarea tehnico'oră cu care producţia americană a câştigat Medalia de Aur pe anul 1939
FRAŢII RITZ
ADOLF MENJOU
apar în cele mai splendide sketchuri, cele mai formidabile reviste, montate cu un lux exorbitant.
Al doilea film, de mare actualitate şi senzaţional
Curierul de Sud
Peripeţii extraordinare în desfăşurarea legăturilor Franţei cu imensul ei imperiu colonial, cu
CHARLES VANEL
PIERRE RICHARD WILLM

INFORMAŢIUNI

x D. PROF. Dr. TUDORANU, reîntorcându-se în localitate, consultă zilnic între orele 3 şi 5 strada Lascar Catargiu 47, pentru boale de ficat, stomac, intestine şi de nutriţie.

x Siropul Iodotanic „Dr. Ratianu" aprobat de Consiliul Sanitar Superior, se recomandă cu mare succes copiilor lymfatici, anemici, scrofuloşi şi rachitici pentru purificarea şi regenerarea sângelui, înlocuind Untura de Peşte. Nu produce jodism. Depozit Farmacia Dr. Ratianu, str. Cuza Vodă 83.

x Dr. A. HOFFMANN consultă zilnic boli nervoase şi boli de nutriţie; str. Armeană No. 9, dela 10-12 dim. şi 3-7 d. m. Tratamente de slăbire şi îngrăşare. Telefon 1577.

x Dentist R. PROZEMENTER strada Cuza Vodă 42 (casele Cristofor) întorcându-se în localitate şi-a reluat consultaţiile zilnice între ore'e 10-2 d. a. şi 4-7.

x Dr. M. SEGALL medic de spital, consultă şi operează boli de nas, gât şi urechi între 8-10 a. m. şi 3-6 d. a. în str. Cuza Vodă 83. Telefon 1767.

x *Epitropia Institutelor Şcolare Gh. Gh. Mârzescu din Iaşi,* Str. Carol 35, ţine licitaţie publică, cu oferte închise, în ziua de 4 Octombrie a. c. între orele 3—5, la sediul său, pentru procurarea a 8 vagoane de lemne, fag şi carpen.

✚

A înc indureraţii Ecaterina soţie, Dimitrie, Ion şi Aurel copii, Ilie, frate, precum şi familiile Cuparencu, d-na av. Frăţiţă, avocat Robert Murat, Ing. Cavriliu, Gheorghiu, Mironescu, Frunză, Siltzer, Avocat Dănescu şi familiile înrudite, aduc la cunoştinţă încetarea din viaţă a prea scumpului lor

Alexandru Frăţiţă

după o lungă şi grea suferinţă.

Inmormântarea va avea loc mâine Sâmbătă 30 Septemb. ora 2 d. a., cortegiul pornind din str. Florilor No. 9 spre Cimitirul Eternitatea.

Implinindu-se 40 de zile de la pierderea pentru totdeauna a celei ce a fost

Elena C. Meissner

familia şi rudele anunţă oficierea parastasului, mâine Sâmbătă 30 Sept. ora 11 dim. la la Cimitirul Eternitatea.

Cu aceiaşi durere, familia Patron anunţă parastasul de 6 luni a iubitului lor

Mihail D. Patron

care va avea loc Duminică 1 Octombrie ora 11 la Cimitirul Eternitatea.

Tribunalul Jud. Iaşi secţia III
EXTRAS de PUBLICAŢIUNE
No. 2145 din 25 Iulie 1939

Se publică spre cunoştinţa generală că, în ziua de 5 Oct. 1939, ora 13, va avea loc în pretoriul Trib. Iaşi, Sec. III-a, vânzarea prin licitaţie publică a porţiunii indivize de o jumătate din imobilul—clădiri şi teren înconjurător—situat în Iaşi str. Stejar 28, proprietatea debitorului Vasile Munteanu, care se compune dintr'un teren în suprafaţă de circa 500 mp. care se stăpâneşte împreună cu soţia sa Eufrosina Munteanu. Pe acest loc sunt două corpuri de case: primul din chirpici, acoperit cu tablă, compus din 4 camere, antret şi bucătărie, un cerdac în faţă şi altul în spate.

Al doilea corp construit din vălătuci acoperit cu carton, compus din două camere şi o bucătărie, care e neterminată. In curte se mai află un closet de scânduri, acoperit cu carton şi un zemnic. Are şi grădină cu câţiva pomi fructiferi. Se împrejmuieşte cu gard de scânduri şi stachete de brad. Se megieşeşte la răsărit cu P. Dărăbăneanu, la apus cu Gh. Dărăbăneanu, miazăzi cu str. Stejar şi miazănoapte cu Filip Spiridon. Imobilul se vinde la pretenţia D-lui Ioan Rameder din Iaşi, iar licitaţia va începe dela 18.000 lei jumătatea indiviză.

Dosar Nr. 959 | 1938

Portărel, C. Guşă

DOAMNA DIN MALACCA?
de FRANCIS DE CROISAT